PARTITURAS BRASILEIRAS ONLINE

brazilian international songbook online

música Popular

Popular music

música Popular

musique Populaire

2

2ª edição

FUNDAÇÃO NACIONAL DE ARTES
funarte
MINISTÉRIO DA CULTURA
BRASIL GOVERNO FEDERAL

Presidente da República
Michel Temer

Ministro da Cultura
Sérgio Sá Leitão

FUNDAÇÃO NACIONAL DE ARTES | FUNARTE
Presidente
Stepan Nercessian

Diretor Executivo
Reinaldo Verissimo

Diretor do Centro da Música
Marcos Souza

Coordenação de Comunicação
Camila Pereira

PARTITURAS BRASILEIRAS ONLINE
Brazilian International Songbook Online

Concepção
Marcos Souza

Direção
Marcos Souza, Rosana Lemos, Leila Dantas e José Schiller

Coordenação de Produção
Alexandre Raine

Coordenadores
Ricardo Gilly
Paulo Aragão
Marcelo Jardim

Coordenação Administrativa
Aline Mandriola
Elizabeth Lima
Marcelo Moreira

Tradutores
inglês: **Antonio Cerdeira | Cultura & ARTE**
espanhol: **Claudia Troncoso | Idioma Espanhol 2.0**
francês: **Ana Ambrozio**

Parceria
Itamaraty - Ministério das Relações Exteriores

Realização
Coordenação de Música Erudita | Cemus
Centro Empresarial Cidade Nova – Teleporto
Av. Presidente Vargas nº 3.1311 / sala 1804
Cidade Nova – CEP: 20.210-911
Rio de Janeiro – RJ
www.funarte.gov.br
Ministério da Cultura

música Popular
Popular music
música Popular
musique Populaire 2

Vol. 1

Afonso Machado
Antonio Carlos Jobim
Beto Guedes
Chiquinha Gonzaga
Edu Lobo & Chico Buarque

Vol. 2

Eduardo Souto
Ernesto Nazareth
Flávio Venturini
Francis Hime & Olivia Hime
Henrique Alves de Mesquita
Leandro Braga

Vol. 3

Lô Borges
Mauricio Carrilho
Milton Nascimento
Princípios do Choro
Vander Lee
Zequinha de Abreu

• Este é um documento em formato **PDF interativo**. Para acessar uma partitura, basta clicar em seu título. Do mesmo modo, clicar sobre a palavra INDEX ou sobre o nome do autor, leva ao respectivo sumário. Os hiperlinks (www) também estão anexados.

• Para melhor navegação é recomendado o uso do aplicativo **Adobe Acrobat Reader**. *https://get.adobe.com/br/reader/*

• A coleção completa das **Partituras brasileiras online** está disponível gratuitamente no site
www.funarte.gov.br/partituras-brasileiras-online/

música popular
popular music
música popular
musique populaire

Vol. 1
Afonso Machado
Antonio Carlos Jobim
Beto Guedes
Chiquinha Gonzaga
Edu Lobo & Chico Buarque

Vol. 2
Eduardo Souto
Ernesto Nazareth
Flavio Venturini
Francis Hime & Olivia Hime
Henrique Alves de Mesquita
Leandro Braga

Vol. 3
Lô Borges
Mauricio Carrilho
Milton Nascimento
Princípios do Choro
Vander Lee
Zequinha de Abreu

música de concerto
concert music
música de concierto
musique de concert

Vol. 1
Adelmo Arcoverde
Alberto Nepomuceno
Alexandre Guerra
Alexandre Levy

Vol. 2
Almeida Prado
Carlos Gomes
Diogo Bazante

Vol. 3
Edino Krieger
Edmundo Villani-Côrtes
Ernesto Nazareth

Vol. 4
Francisco Manuel da Silva]
Fred Andrade
Gilberto Mendes
Glauco Velásquez
Henrique Oswald

Vol. 5
João de Deus Castro Lobo
José Joaquim Emerico Lobo de Mesquita
José Maurício Nunes Garcia

Vol. 6
Leopoldo Miguez
Luciano Gallet
Luís Álvares Pinto
Manoel Dias de Oliveira
Marco César

Vol. 7
Marcos F.M.
Rodolfo Coelho de Souza
Sérgio Campelo
Sigismund Neukomm

banda de música
concert band
banda de concierto
orquestre d'harmonie

Vol. 1
Série música brasileira para banda

Vol. 2
Série repertório de ouro das bandas de música do Brasil

Vol. 3
Série hinos do Brasil

Um songbook de ideias

A música brasileira é uma das mais preciosas do mundo. São mais de 400 ritmos catalogados! Uma diversidade impressionante que não se justifica somente pelas dimensões continentais do Brasil, mas também pelo encontro que aqui se deu entre diferentes povos, resultando nesta cultura valiosa e respeitada em todo o planeta!

Toda uma literatura original para bandas presentes nos municípios de todo o Brasil. Uma produção de música de concerto sem paralelos em toda a América Latina.

E é desse caldo cultural brasileiro que surgiram nomes como Tom Jobim, Vinicius de Moraes, Milton Nascimento, Elis Regina, Carmem Miranda, Zequinha de Abreu, Pixinguinha, Villa-Lobos, Egberto Gismonti, Ivan Lins, Francis e Olivia Hime, Hermeto Pascoal, Spok, Chico Science, Guinga, enfim, uma infinidade de nomes que atravessaram fronteiras e ganharam o mundo!

Por outro lado, lembro que quando eu cursava o mestrado na universidade Codarts em Rotterdam, acompanhei os percalços de estudantes de vários países para ter acesso a partituras de música brasileira. Eu mesmo vivi essa mesma aventura ao buscar uma partitura da bela Viola Fora de Moda do Edu Lobo para uma amiga estudante de canto, que deveria participar de uma atividade do curso na qual eu faria o acompanhamento ao piano.

Naquele momento pensei: "Por que não temos acesso fácil a um songbook ou a informações necessárias para se conseguir partituras de uma das músicas mais tocadas e escutadas no mundo?"
Isso aconteceu em 2011 e, inclusive, me motivou a montar uma roda de choro na Holanda, na qual eu era o único brasileiro: o trombonista era islandês; os cavaquinistas, finlandês e holandês; o violonista, argentino; o percussionista, alemão... E todos ávidos em conhecer mais e mais a música brasileira!

O tempo passou e ao assumir a direção do Centro da Música da FUNARTE, me lembrei dessa experiência com músicos estrangeiros e entendi que havia chegado o momento de, com apoio do Itamaraty, fazer um songbook on-line com acesso gratuito, para que todas as nossas embaixadas e consulados divulgassem a nossa música, disponibilizando um link para os estudantes de escolas e conservatórios de todo o mundo!

O sonho se torna agora realidade! E para elaborar o Songbook On-line Internacional da FUNARTE, convidei uma equipe de primeira, como o violonista e arranjador Paulo Aragão, o professor e perito em bandas de música Marcelo Jardim, o experiente editor Ricardo Gilly, o produtor Alexandre Raine, meus companheiros de caminhada no CEMUS: José Schiller, Leila Dantas e Rosana Lemos.

Entendo esta iniciativa como um começo, não só de mapeamento e disponibilização, mas também, de promoção da música brasileira no exterior por meio das partituras e das parcerias com instituições, editoras e compositores, que são fundamentais neste processo.

Agora é com vocês estudantes, músicos e amantes de nossa música rica e diversa! Se deliciem! Seja qual for sua preferência: das bandas de música aos ritmos contagiantes; da música de concerto às trilhas sonoras! Toquem e divulguem a música brasileira! Mergulhem nesta infinidade de sabores musicais tropicais!
Agradecemos a todos que acreditaram no projeto e autorizaram gratuitamente a publicação das partituras no Songbook Internacional online.

E que ele tenha longa vida para que a nossa música seja também a música de todos os povos!

Marcos Souza
Diretor do Cemus/Funarte/Minc

A songbook of ideas

Brazilian music is one of the most precious in the world. There are over 400 cataloged rhythms! An impressive diversity that is not justified only by Brazil's continental dimensions, but also by the encounter among different peoples that has taken place here, resulting in this valuable culture, respected throughout the world!

All this original literature for bands present in municipalities throughout Brazil. An unparalleled concert music production throughout Latin America.

And it is from this Brazilian cultural melting pot that Tom Jobim, Vinicius de Moraes, Milton Nascimento, Elis Regina, Carmem Miranda, Zequinha de Abreu, Pixinguinha, Villa-Lobos, Egberto Gismonti, Ivan Lins, Francis and Olivia Hime, Hermeto Pascoal, Spok, Chico Science, Ginga, in short, a multitude of names, emerged, crossed borders and conquered the world!

On the other hand, I remember that, when I was studying for a master's degree at Codarts University in Rotterdam, I could see the difficulties students from various countries had when they tried to get access to Brazilian music scores. I myself experienced this same adventure when I searched for the score of Edu Lobo's beautiful Viola Fora de Moda for a singing student friend, who was supposed to participate in a course activity in which I would play the piano.

At that moment I thought, "Why don't we have easy access to a songbook or the necessary information to get scores of one of the most played songs in the world?"

This happened in 2011 and it motivated me to set up a Choro group in Holland, in which I was the only Brazilian: the trombonist was Icelandic; the cavaquinho players, Finnish and Dutch; the guitarist, Argentinian; the percussionist, German... And all eager to learn more and more about Brazilian music!

Time went by and, when I became the head of FUNARTE's Music Center (CEMUS), I remembered that experience with foreign musicians and understood that the time had come to, with the support of the Brazilian Foreign Relations ministry, make an online songbook with free access, so that all our embassies and consulates could disseminate our music, providing a link to students from schools and conservatories around the world!

The dream now becomes real! And to prepare FUNARTE's online International Songbook, I invited a first-rate team, such as guitarist and arranger Paulo Aragão, professor and band expert Marcelo Jardim, experienced editor Ricardo Gilly, producer Alexandre Raine, and my CEMUS fellows: José Schiller, Leila Dantas and Rosana Lemos.

I think of this initiative as a beginning, not only of mapping and availability, but also of promotion of Brazilian music abroad by means of the scores now available and partnerships with institutions, publishers and composers, which are fundamental in this process.

Now it's up to you, students, musicians and lovers of our rich and diverse music! Enjoy! Whatever your preferencemay be, from music bands to contagious rhythms; from concert music to soundtracks, play and spread Brazilian music! Immerse yourselves in this myriad of tropical musical flavors!

We thank all those who believed in the project and gratuitously authorized the publication of their scores in our online International Songbook. *May it have a long life so that our music can also be the music of all peoples!*

Marcos Souza
Director - Cemus/Funarte/Minc

Un songbook de ideas

La música brasileña es una de las más preciosas del mundo. ¡Son más de 400 ritmos catalogados! Una diversidad impresionante que no se justifica solamente por las dimensiones continentales de Brasil, pero también por el encuentro que aquí se ha dado entre diferentes pueblos, resultando en esta cultura valiosa y respetada ¡en todo el mundo!

Toda una literatura original para bandas presentes en los municipios de todo Brasil. Una producción de música de concierto sin paralelos en toda América Latina.

Y es de ese caldo cultural brasileño que surgieron nombres como: Tom Jobim, Vinicius de Moraes, Milton Nascimento, Elis Regina, Carmem Miranda, Zequinha de Abreu, Pixinguinha, Villa-Lobos, Egberto Gismonti, Ivan Lins, Francis y Olivia Hime, Hermeto Pascoal, Spok, Chico Science, Guinga, en fin, una infinidad de nombres que atravesaron fronteras y ¡ganaron el mundo!

Por otro lado, me recuerdo que cuando cursaba la maestría en la universidad Codarts en Rotterdam, acompañé las eventualidades de estudiantes de varios países para tener acceso a las partituras de música brasileña. He sido yo que también, he vivido esa aventura al buscar una partitura de la bella Viola Fora de Moda de Edu Lobo para una amiga estudiante de canto, que debería participar de una actividad del curso en la cual yo la acompañaría con el piano.

En aquel momento pensé: "¿Por qué no tenemos acceso fácil a un songbook o a las informaciones necesarias para se consiga partituras de una de las músicas más tocadas y escuchadas en el mundo?"

Esto ocurrió en 2011 y, incluso, me motivó a montar una roda de choro en Holanda, en la cual yo era el único brasileño: el trombonista era islandés; los cavaquinistas, finlandes y holandes; el violinista, argentino; el percusionista, alemán... Y todos ávidos en conocer más y más ¡la música brasileña!

¡El tempo ha pasado y al asumir la dirección del Centro de Música de FUNARTE (Fundación Nacional de Artes), me he recordado de esta experiencia con músicos extranjeros y entendí que había llegado el momento de, con el apoyo de Itamaraty, hacer un songbook on-line con acceso gratuito, para que nuestras embajadas y consulados divulguen nuestra música, disponibilizando un link para los estudiantes de escuelas y conservatorios de todo el mundo!

¡El sueño se ha vuelto realidad! Y para elaborar el Songbook On-line Internacional de FUNARTE, he invitado a un equipo de primera, como el violinista y arreglista Paulo Aragão, el profesor y perito en bandas de música Marcelo Jardim, el experimentado Ricardo Gilly, el productor Alexandre Raine, mis compañeros de jornada en CEMUS (Centro de la Música): José Schiller, Leila Dantas y Rosana Lemos.

Entiendo esta iniciativa como un comienzo, no sólo del mapeo y disponibilización, pero también, de promoción de la música brasileña en el exterior por medio de las partituras y de las sociedades con instituciones, editoriales y compositores, que son fundamentales en este proceso.

¡Ahora es con ustedes estudiantes, músicos y amantes de nuestra música rica y diversa! ¡Delicíense! sea cual sea su preferencia: de las bandas de música a los ritmos contagiosos; de la música de concierto a las bandas sonoras! ¡Toquen y divulguen la música brasileña! ¡Zambúllanse en esta infinidad de sabores musicales tropicales!

Le agradecemos a todos los que creyeron en el proyecto y autorizaron gratuitamente la publicación de las partituras en el Songbook Internacional Online.

¡Y que él tenga una larga vida para que nuestra música sea también la música de todos los pueblos!

Marcos Souza
Director de Cemus/Funarte/Minc

Un songbook d'idées

La chanson brésilienne est l'une de plus précieuses du Monde. Il y a plus de 400 rythmes répertoriés! Une diversité impressionnante que l'on ne justifie pas que pour la dimension continentale du Brésil, mais aussi par la rencontre de différents peuples dans le passé, ce qui a produit une culture riche et respectée partout dans le monde ! Il y a toute une littérature originale pour des groupes de musiciens venus des plusieurs régions du Brésil. Il existe une production de musiques de concert incomparable en toute l'Amérique Latine.

Et c'est grâce à ce bouillon de culture que l'on voit la naissance des noms tels quels Tom Jobim, Vinicius de Moraes, Milton Nascimento, Elis Regina, Carmem Miranda, Zequinha de Abreu, Pixinguinha, Villa-Lobos, Egberto Gismonti, Ivan Lins, Francis e Olivia Hime, Hermeto Pascoal, Spok, Chico Science, Guinga, enfin, une infinité de noms qui ont traversé des frontières pour devenir célèbres aux quatre coins du monde!

Toutefois, quand je préparais un Master à l'Université Codarts à Rotterdam, j'ai suivi de près les difficultés des étudiants étrangers pour avoir accès aux partitions de musiques brésiliennes. Et moi-même, j'ai eu du mal à trouver la partition de la belle chanson Viola Fora de Moda écrite par Edu Lobo. C'était pour aider une amie, étudiante de chant, qui devrait participer à une activité du cours, dans laquelle je jouerais du piano. A ce moment-là je me suis dit : « Pourquoi n'arrivons-nous pas à trouver facilement un songbook ou des informations indispensables à propos des partitions de l'une des chansons le plus jouées au monde ?

C'était en 2011, cette situation m'a motivé à créer un groupe de chanteurs de « choro » au Pays Bas, dans lequel j'étais le seul Brésilien : le tromboniste était Islandais, les joueurs de « cavaquinhos » étaient Finlandais et Hollandais; le joueur de guitare, Argentin ; le percussionniste, Allemand… Et tous avaient hâte de connaître de plus en plus la musique brésilienne ! Au fil du temps, comme directeur du « Centro da Música da FUNARTE », je me suis souvenu de cette expérience avec des musiciens étrangers et j'ai compris que c'était le moment de faire un songbook offrant un accès gratuit en ligne, avec le soutien de l'Itamaraty, pour qui toutes les ambassades et les consulats puissent diffuser notre musique à partir d'un lien pour les étudiants des écoles e des conservatoires du monde entier !

Enfin le rêve devient réalité ! Et pour mettre au point le Songbook On-line Internacional da FUNARTE, j'ai invité une équipe de plus haut niveau, comme le violoniste et arrangeur Paulo Aragão, le professeur et expert en groupe de musiciens Marcelo Jardim, le très compétent Ricardo Gilly, le producteur Alexandre Raine, des copains du CEMUS : José Schiller, Leila Dantas e Rosana Lemos.

J'envisage cette initiative comme un début, pas seulement de localisation et des possibilités d'accès aux informations, mais également de la promotion de la musique brésilienne à l'étranger par le biais des partitions et grâce aux partenariats avec des institutions, des éditeurs et des compositeurs, qui sont essentiels dans ce processus.

Maintenant, c'est à vous : étudiants, musiciens et passionnés de notre musique tellement riche et diversifiée ! Profitez-en ! Quelle que soit votre préférence : des groupes des musiciens aux rythmes envoûtants; de la musique de concert aux bandes sonores ! Jouez de la musique brésilienne et diffusez-la ! Plongez dans cet univers de la musique tropicale, il y en a pour tous les goûts !

Merci a tous ceux qui ont contribué à ce projet !

Et qu'il vive pour très longtemps pour que notre musique soit aussi la musique de tous les peuples !

Marcos Souza
Directeur – Cemus/Funarte/Minc

Songbook – música popular brasileira

Em 150 anos de história, a música popular brasileira vem sendo cultivada em todas as regiões do país, nas mais variadas vertentes estéticas, por milhares de compositores, intérpretes e instrumentistas. E permanece em plena ebulição, com novos criadores e movimentos aparecendo a cada dia.

Um songbook que tivesse como ambição dar conta por completo desta longa e rica história seria um songbook de centenas de volumes, de milhares de partituras – sem nenhuma figura de linguagem.

Nesse sentido, o conjunto aqui apresentado não deve ser entendido como retrato único dessa paisagem tão abrangente, mas sim como um esforço de disponibilizar uma pequena (mas importante) parcela de nossa riqueza musical, para os músicos de todo o mundo. Nesta primeira seleção temos pioneiros da música instrumental – como Henrique Alves de Mesquita, Chiquinha Gonzaga e Ernesto Nazareth; mestres da notável geração de cancionistas surgida na década de 1960 – como Francis Hime e Milton Nascimento; representantes de um movimento que ganhou o país a partir de Minas Gerais nos anos 1970, o Clube da Esquina, com Lô Borges, Beto Guedes e Flávio Venturini; e alguns dos criadores mais prolíficos no século XXI, como Guinga e Mauricio Carrilho.

É importante reforçar que este songbook é uma "obra aberta", que constantemente será enriquecida com novas partituras na (inalcançável) missão de dar voz a tantos personagens, tantas vozes, tantos estilos.

Brevíssimo histórico

A música popular brasileira, formada por influência das culturas africana, europeia e indígena, possui dois gêneros que se destacam simbolicamente em sua origem: a modinha, que surge no Brasil por volta do século XVII, com características da moda portuguesa e da ópera italiana – e o lundu, que foi cultivado por negros escravizados e que chegou a ser proibido quando o país ainda era colônia portuguesa, por ser considerado "lascivo".
Em 1900 a influência europeia se mantém nas polcas, valsas e tangos brasileiros, e começam a surgir novas manifestações populares de herança africana como samba de roda, folia de reis, maxixe e frevo.

O choro, também compreendido como um modo "chorado" de tocar, veio a se consolidar como gênero na primeira década do século XX, mas já em 1877, a compositora Chiquinha Gonzaga compôs *Atraente*, e em 1897, *Gaúcho* ou *Corta-Jaca*, importantes contribuições a este repertório, que teve Joaquim Antônio da Silva Callado, Anacleto de Medeiros, Ernesto Nazareth e Pixinguinha como pioneiros.

Em 1917, o compositor Ernesto Joaquim Maria dos Santos, conhecido como Donga, registrou a música *Pelo Telefone*, considerado, em meio a polêmicas, o primeiro samba – gênero que nas décadas seguintes ficaria conhecido no mundo inteiro na voz de Carmem Miranda.

A consagração do samba como gênero acontece por volta de 1920, tendo como principais representantes: Pixinguinha, Donga, Heitor dos Prazeres, João da Baiana, Sinhô e Noel Rosa.

Nos anos 1940, o xaxado, um ritmo rural nordestino, ganha uma versão urbanizada, o baião de Luiz Gonzaga, que passa a receber mais destaque pelo público brasileiro e pela indústria do disco. Em parceria com o médico pernambucano José de Souza Dantas Filho, o Zé Dantas, Gonzagão, como era conhecido, compôs obras como a toada *A Volta da Asa Branca, Riacho do Navio* e *Cintura Fina*.

Em 1958 o lançamento o disco do cantor João Gilberto com as músicas *Chega de Saudade* (Tom Jobim e Vinicius de Moraes) e *Bim Bom* (do próprio cantor), marca o surgimento da Bossa Nova. Alguns defendem que o gênero é uma forma inovadora de tocar samba e outros que a Bossa é diretamente influenciada pelo jazz. A importância do estilo dentro da música popular brasileira, entretanto, é inegável. Nele sugiram músicas conhecidas mundialmente, como *Garota de Ipanema, Águas de março* e *Samba de uma nota só*.

A partir da década seguinte surgiram outros movimentos musicais como a MPB e os Festivais da Canção, Tropicália, Clube da Esquina, Jovem Guarda, Novos Baianos, Rock Nacional e, mais recentemente, Axé Music, Rap e Mangue Beat.

Dorival Caymmi, Tom Jobim, Caetano Veloso, Maria Bethânia, Gal Costa, Ney Matogrosso, Elis Regina, Os Mutantes, Milton Nascimento, Gilberto Gil e Chico Buarque são alguns dos artistas que se destacam na segunda metade do século XX.

Este brevíssimo histórico revela um pouco da diversidade de ritmos da música popular brasileira para quem deseja pesquisar e experimentar sua sonoridade.

As partituras aqui disponibilizadas contam um pouco da história do Brasil por meio sua música.

Fontes:
http://cliquemusic.uol.com.br/ http://sambacarioca.com.br/samba/historia-da-bossa-nova/
http://dicionariompb.com.br/ http://www.blognotasmusicais.com.br/ http://musicabrasilis.org.br/temas/choro

Songbook – música popular brasileira

In 150 years of history, Brazilian popular music has been cultivated in all regions of the country, in the most varied aesthetic aspects, by thousands of composers, performers and musicians. And it remains at full blast, with new creators and movements appearing every day.

A songbook that had the ambition of fully accounting for this long and rich history would have hundreds of volumes, thousands of scores - without any exaggeration.

In this sense, the set presented here should not be understood as a single portrait of such a comprehensive scenery, but rather as an effort to make a small (but important) portion of our musical wealth available to musicians around the world. In this first selection, we have pioneers of instrumental music - like Henrique Alves de Mesquita, Chiquinha Gonzaga and Ernesto Nazareth; masters of the remarkable generation of songwriters that emerged in the 1960s - such as Francis Hime and Milton Nascimento; representatives of Clube da Esquina, a movement that started in Minas Gerais and swept through the country in the 1970s, with Lô Borges, Beto Guedes and Flávio Venturini; and some of the most prolific composers of the 21st century, such as Guinga and Mauricio Carrilho.

It is important to emphasize that this songbook is a work in progress, which will be constantly enriched with new scores in its (unattainable) mission of giving voice to so many characters, so many voices, so many styles.

A very brief history

Brazilian popular music, formed by the influence of the African, European and indigenous cultures, has two genres that symbolically stand out in its origin: the modinha, which appears in Brazil around the 17th century, with characteristics of the Portuguese moda and the Italian opera; and the lundu, which was cultivated by enslaved black people and was even banned when the country was still a Portuguese colony, because it was considered "lewd."

In 1900, the European influence remained in the polkas, waltzes and Brazilian tangos, and new popular manifestations of African heritage, such as samba de roda, folia de reis, maxixe and frevo, begin to appear.

Choro, also understood as a "weeping" way of playing an instrument, consolidated itself as a genre in the first decade of the 20th century, but composer Chiquinha Gonzaga had written Atraente *as early as 1877, and,* Gaúcho *or* Corta-Jaca*, in 1897. Both were important contributions to this repertoire, which had Joaquim Antônio da Silva Callado, Anacleto de Medeiros, Ernesto Nazareth and Pixinguinha as pioneers.*

In 1917, composer Ernesto Joaquim Maria dos Santos, known as Donga, recorded the song Pelo Telefone, considered, in the midst of controversy, the first samba – a genre that, performed by Carmen Miranda, would become known worldwide in the following decades.

Samba's acclaim as a genre takes place around 1920, with Pixinguinha, Donga, Heitor dos Prazeres, João da Baiana, Sinhô and Noel Rosa as its main representatives.

In the 1940s, the xaxado, a rural Northeastern rhythm, gets an urbanized version - the baião - by Luiz Gonzaga, who started to receive more attention from the Brazilian public and the record industry. In partnership with a physician from Pernambuco – José de Souza Dantas Filho, a.k.a. Zé Dantas – Gonzagão (Big Gonzaga), as he was known, composed toadas such as A Volta da Asa Branca, Riacho do Navio *and* Cintura Fina.

In 1958, the release of João Gilberto's album with the songs Chega de Saudade *(by Tom Jobim and Vinicius de Moraes) and* Bim Bom *(by João Gilberto himself) marks the appearance of Bossa Nova. Some argue that this genre is an innovative way to play samba while others say that Bossa Nova is directly influenced by jazz. The importance of this music style within Brazilian popular music, however, is undeniable. It produced worldwide famous songs such as* The Girl from Ipanema, Águas de Março *and* Samba de uma Nota Só.

From the 1960s on, other musical movements appeared: MPB (Brazilian Popular Music) and its Song Festivals, Tropicália, Clube da Esquina, Jovem Guarda, Novos Baianos, Brazilian Rock and, more recently, Axé Music, Rap and Mangue Beat.

Dorival Caymmi, Tom Jobim, Caetano Veloso, Maria Bethânia, Gal Costa, Ney Matogrosso, Elis Regina, Os Mutantes, Milton Nascimento, Gilberto Gil and Chico Buarque are some of the artists who stand out in the second half of the twentieth century.

This very brief history reveals a bit of the diversity of rhythms in Brazilian popular music to those who want to research and experience their sonority.

The scores available here tell a bit of the history of Brazil through its music.

Sources:
http://cliquemusic.uol.com.br/
http://sambacarioca.com.br/samba/historia-da-bossa-nova/
http://dicionariompb.com.br/
http://www.blognotasmusicais.com.br/
http://musicabrasilis.org.br/temas/choro

Songbook – música popular brasileña

En 150 años de historia, la música popular brasileña que ha siendo cultivada en todas las regiones del país, en las más variadas vertientes estéticas, por miles de compositores, intérpretes e instrumentistas. Y permanece en plena ebullición, con nuevos creadores y movimientos apareciendo a cada día.

Un songbook que tuviera como ambición, disponer por completo de esta larga y rica historia sería un songbook de centenas de volúmenes, de miles de partituras – sin ninguna figura de lenguaje.

En este sentido, el conjunto aquí presentado, no debe ser entendido como retrato único de este paisaje tan completo, pero sí, como un esfuerzo de disponibilizar un pequeño (más importante) tramo de nuestra riqueza musical, para los músicos de todo el mundo. En esta primera selección tenemos pioneros de la música instrumental – como: Henrique Alves de Mesquita, Chiquinha Gonzaga y Ernesto Nazareth; maestros de la notable generación de cancionistas surgida en la década de 1960 – como: Francis Hime y Milton Nascimento; representantes de un movimiento que ha ganado el país a partir de Minas Gerais en los años 1970, el Clube da Esquina, con Lô Borges, Beto Guedes y Flávio Venturini; y algunos de los creadores más prolíficos del siglo XXI, como Guinga y Mauricio Carrilho.

Es importante reforzar que este songbook es una "obra abierta", que constantemente será enriquecido con nuevas partituras con la (inalcanzable) misión de dar voz a tantos personajes, tantas voces, tantos estilos.

Brevísimo histórico

La música popular brasileña, formada por influencia de las culturas: africana, europea e indígena, posee dos géneros que se destacan simbólicamente en su origen: la moda, que surge en Brasil alrededor del siglo XVII, con características de la moda portuguesa y de la ópera italiana – y el lundú, que ha sido cultivado por negros esclavizados y que llegó a ser prohibido cuando el país aún era colonia portuguesa, por ser considerado "lascivo".

En 1900 la influencia europea se mantiene en las polcas, valses y tangos brasileños, y comienzan a surgir nuevas manifestaciones populares de herencia africana como: samba de roda, folia de reis, maxixe y frevo.

El choro, también comprendido como un modo "chorado" de tocar, vino a consolidarse como género en la primera década del siglo XX, pero que, en 1877, la compositora Chiquinha Gonzaga ya había compuesto, Atraente*, en 1897, Gaúcho o Corta-Jaca, importantes contribuciones a este repertorio, que tuvo a Joaquim Antônio da Silva Callado, Anacleto de Medeiros, Ernesto Nazareth y Pixinguinha como pioneros.*

En 1917, el compositor Ernesto Joaquim Maria dos Santos, conocido como Donga, ha registrado la música Pelo Telefone, considerado, en medio a polémicas, la primera samba – género que en las décadas siguientes se quedaría conocido por todo el mundo en la voz de Carmen Miranda.

La consagración de la samba como género, ha sido alrededor de 1920, teniendo como principales representantes: Pixinguinha, Donga, Heitor dos Prazeres, João da Baiana, Sinhô y Noel Rosa.

En 1940, el xaxado, es un ritmo rural nordestino, gana una versión urbanizada, con el baião de Luiz Gonzaga, que pasa a recibir más destaque por el público brasileño y por la industria del disco. La asociación con el médico pernambucano José de Souza Dantas Filho, Zé Dantas, Gonzagão, como era conocido, compuso obras como: la tonada, A Volta da Asa Branca, Riacho do Navio, *y* Cintura Fina.

En 1958 el lanzamiento el disco del cantor João Gilberto con las músicas Chega de Saudade *(Tom Jobim y Vinicius de Moraes) y* Bim Bom *(del propio cantor), marca el surgimiento de la Bossa Nova. Algunos defienden que el género es una forma innovadora de tocar samba y otros que la Bossa es directamente influenciada por el jazz. La importancia del estilo dentro de la música popular brasileña, sin embargo, es innegable. En él, surgieron músicas conocidas mundialmente, como:* Garota de Ipanema, Águas de março *y* Samba de uma nota só.

A partir de la década siguiente surgieron otros movimientos musicales como la MPB y los Festivales de la Canción, Tropicália, Clube da Esquina, Jovem Guarda, Novos Baianos, Rock Nacional y, más recientemente, Axé Music, Rap y Mangue Beat.

Dorival Caymmi, Tom Jobim, Caetano Veloso, Maria Bethânia, Gal Costa, Ney Matogrosso, Elis Regina, Os Mutantes, Milton Nascimento, Gilberto Gil y Chico Buarque son algunos de los artistas que se destacan en la segunda mitad del siglo XX.

Este brevísimo histórico, revela un poco de la diversidad de ritmos de la música popular brasileña para quien desea investigar y experimentar su sonoridad.

Las partituras aquí disponibilizadas cuentan un poco de la historia de Brasil por medio su música.

Fuentes:

http://cliquemusic.uol.com.br/
http://sambacarioca.com.br/samba/historia-da-bossa-nova/
http://dicionariompb.com.br/
http://www.blognotasmusicais.com.br/
http://musicabrasilis.org.br/temas/choro

Songbook – musique populaire brésilienne

En 150 ans d'histoire, la musique populaire brésilienne a été cultivée dans toutes les régions du pays, dans les aspects esthétiques les plus variés, par des milliers de compositeurs, d'interprètes et de musiciens. Et il reste encore en ébullition, avec de nouveaux créateurs et mouvements qui apparaissent tous les jours.

Un songbook qui avait pour ambition de rendre pleinement compte de cette longue et riche histoire serait un recueil de centaines de tomes, de milliers de partitions - sans aucune figure de style.

Ainsi, l'ensemble présenté ici ne doit pas être compris comme un portrait unique d'un paysage si vaste, mais plutôt comme un effort visant à mettre à disposition une petite partie (mais importante) de notre richesse musicale à des musiciens du monde entier. Dans cette première sélection, nous avons des pionniers de la musique instrumentale - comme Henrique Alves de Mesquita, Chiquinha Gonzaga et Ernesto Nazareth; les maîtres de la remarquable génération de compositeurs-interprètes qui ont émergé dans les années 1960 - tels que Francis Hime et Milton Nascimento; les représentants d'un mouvement qui s'est répandu dans tout le pays à partir de Minas Gerais dans les années 1970, le Clube da Esquina, avec Lô Borges, Beto Guedes et Flávio Venturini; et certains des auteurs le plus prolifiques du 21ème siècle, tels que Guinga et Mauricio Carrilho.

Il est important de souligner que ce songbook est une 'oeuvre ouverte', qui sera constamment enrichie de nouvelles partitions dans la mission (inaccessible) de donner voix à tant de personnages, tant de voix, tant de styles.

Une brève histoire

La musique populaire brésilienne, formée par l'influence des cultures africaines, européennes et indigènes, a deux genres qui se distinguent symboliquement dans leur origine: la modinha, qui apparaît au Brésil autour du 17ème siècle, avec les caractéristiques de la mode portugaise et l'opéra italien - et le lundu, qui était cultivé par les esclaves et qui a été interdit quand le pays était encore une colonie portugaise, parce qu'il a été considéré «obscène».

En 1900, l'influence européenne est observée dans les polcas, les valses et les tangos brésiliens, et de nouvelles manifestations populaires du patrimoine africain comme le samba de roda*, la* folia de reis*, le* maxixe *et le* frevo *ont commencé à apparaître.*

Le choro*, également compris comme une manière de «faire l'instrument pleurer», a été consolidé en tant que genre dans la première décennie du 20ème siècle, mais dès 1877, la compositrice Chiquinha Gonzaga a composé* Atraente*, et en 1897,* Gaúcho *ou* Corta-Jaca*, importantes contributions à ce répertoire, qui a eu Joaquim Antônio da Silva Callado, Anacleto de Medeiros, Ernesto Nazareth et Pixinguinha comme précurseurs.*

En 1917, le compositeur Ernesto Joaquim Maria dos Santos, surnommé Donga, a enregistré la chanson Pelo Telefone*, considérée, malgré les polémiques, la première samba – genre qui dans les décennies suivantes serait connu mondialement dans la voix de Carmem Miranda.*

La consécration de la samba en tant que genre musical a lieu vers 1920, avec les représentants suivants: Pixinguinha, Donga, Heitor dos Prazeres, João da Baiana, Sinhô et Noel Rosa.

Dans les années 1940, le xaxado, un rythme rural du Nord-Est du Brésil, a gagné une version urbanisée, le baião, de Luiz Gonzaga, qui a commencé à recevoir plus d'attention de la part du public brésilien et de l'industrie du disque. En collaboration avec le médecin de Pernambuco, José de Souza Dantas Filho, plus connu comme Zé Dantas, Luiz Gonzaga, surnommé Gonzaga, a composé des œuvres telles que A Volta da Asa Branca*,* Riacho do Navio*, e* Cintura Fina*.*

En 1958, la sortie de l'album du chanteur João Gilberto avec les chansons Chega de Saudade *(Tom Jobim et Vinicius de Moraes) et* Bim Bom *(écrite par João Gilberto) marque la naissance de la Bossa Nova. Certains affirment que ce genre est une nouvelle façon de jouer de la samba et d›autres disent que la Bossa est directement influencée par le jazz. Cependant, l'importance de ce style dans la musique populaire brésilienne est irréfutable. On y trouve des chansons connues dans le monde entier, comme* Garota de Ipanema*,* Águas de março *e* Samba de uma nota só*.*

À partir de la décennie suivante, d›autres mouvements musicaux tels que MPB et les Festivais da Canção*, Tropicália, Clube da Esquina, Jovem Guarda, Novos Baianos, Rock Nacional et plus récemment Axé Music, Rap et Mangue Beat.*

Dorival Caymmi, Tom Jobim, Caetano Veloso, Maria Bethânia, Gal Costa, Ney Matogrosso, Elis Regina, Os Mutantes, Milton Nascimento, Gilberto Gil et Chico Buarque sont des artistes qui se distinguent dans la seconde moitié du XXe siècle, pour n'en citer que quelques-uns.

Cette très brève histoire révèle un peu de la diversité des rythmes de la musique populaire brésilienne pour ceux qui veulent rechercher et expérimenter leur sonorité.

Les partitions disponibles ici racontent un peu de l'histoire du Brésil à travers sa musique.

SUMÁRIO / *TOC* • **música popular vol.2 • popular music vol.2**

Eduardo Souto

Conheceu Papudo?....15
Do sorriso da mulher nasceram as flores....18
Evocação....20
No mundo da lua....23
O despertar da montanha....25
Outono....27
Parati dançante....29
Um baile em Catumbi....31

Ernesto Nazareth

Ameno Resedá....34
Atlântico....36
Confidências....38
Cruzeiro....41
Escorregando....43
Famoso....45
Furinga....47
Insuperável....49
Matuto....51
Nenê....53
Ouro sobre azul....55
Pinguim....57
Quebra-cabeças....59
Ranzinza....61
Sutil....63

Flávio Venturini

Alma de balada....66
Anjo bom....69
Besame....71
Caramelo....73
Criaturas da noite....76
Fantasia barroca....79
Noites com sol....81
Pensando em você....84
Pierrot....86
Planeta sonho....89
Qualquer coisa a ver com o paraíso....93
São Tomé....97
Todo azul do mar....99
Um violeiro....102

Francis Hime & Olivia Hime

A tarde....105
Alta madrugada....111
Cada canção....116
Cara bonita....128
Choro rasgado....135
Cinzas....141
Coração do Brasil....147
Desacalanto....155
Gente carioca....159
Lua de cetim....170
Luar....176
Parintintin....180
Velho moinho....186
Vermelha....193

Henrique Alves de Mesquita

A baiana....201
A faísca....206
A surpresa....209
A vaidosa....214
Ali–Babá (marcha turca)....218
Ali–Babá (tango)....220
Aurora....222
Batuque....228
Dolce ricordo....233
La coquette....238
Mayá....244
Os sonhos d'ouro....247
Quebra, quebra minha gente....253
Souvenir de Bahia....256
Trunfo às avessas (polca)....261

Leandro Braga

A benção, Sandrino....266
Capixaba....276
Eleguá....279
Impressão de choro....311
Ogun e Oxóssi....314
Pavana....329
Um baile....332
Yabás....342

INSTITUTO PIANO BRASILEIRO www.institutopianobrasileiro.com.br

O **Instituto Piano Brasileiro** tem como objetivo atuar como uma grande fonte de referências sobre as ricas tradições pianísticas brasileiras em suas diversas esferas, tanto eruditas quanto populares, desde o século XIX até hoje, oferecendo uma base de pesquisas robusta para músicos, pesquisadores, profissionais da mídia, pianófilos em geral. O portal *www.institutopianobrasileiro.com.br* foi inaugurado em agosto de 2015, e disponibiliza as seguintes seções: Enciclopédia, Discografia (Catálogo de gravações), Discos (Catálogo de discos), Partituras, Linha do tempo, Imagens, Biblioteca, Blog e Programa de rádio *Piano Brasileiro*.

Eduardo Souto

Conheceu Papudo? 15
Do sorriso da mulher nasceram as flores 18
Evocação 20
No mundo da lua 23
O despertar da montanha 25
Outono 27
Parati dançante 29
Um baile em Catumbi 31

CONHECEU PAPUDO?..

TANGO BRASILEIRO

Ao prezado amigo Dr. Antonio Antunes de Figueiredo,
M. D. Presidente da Federação Brasileira das Sociedades do Remo.

EDUARDO SOUTO

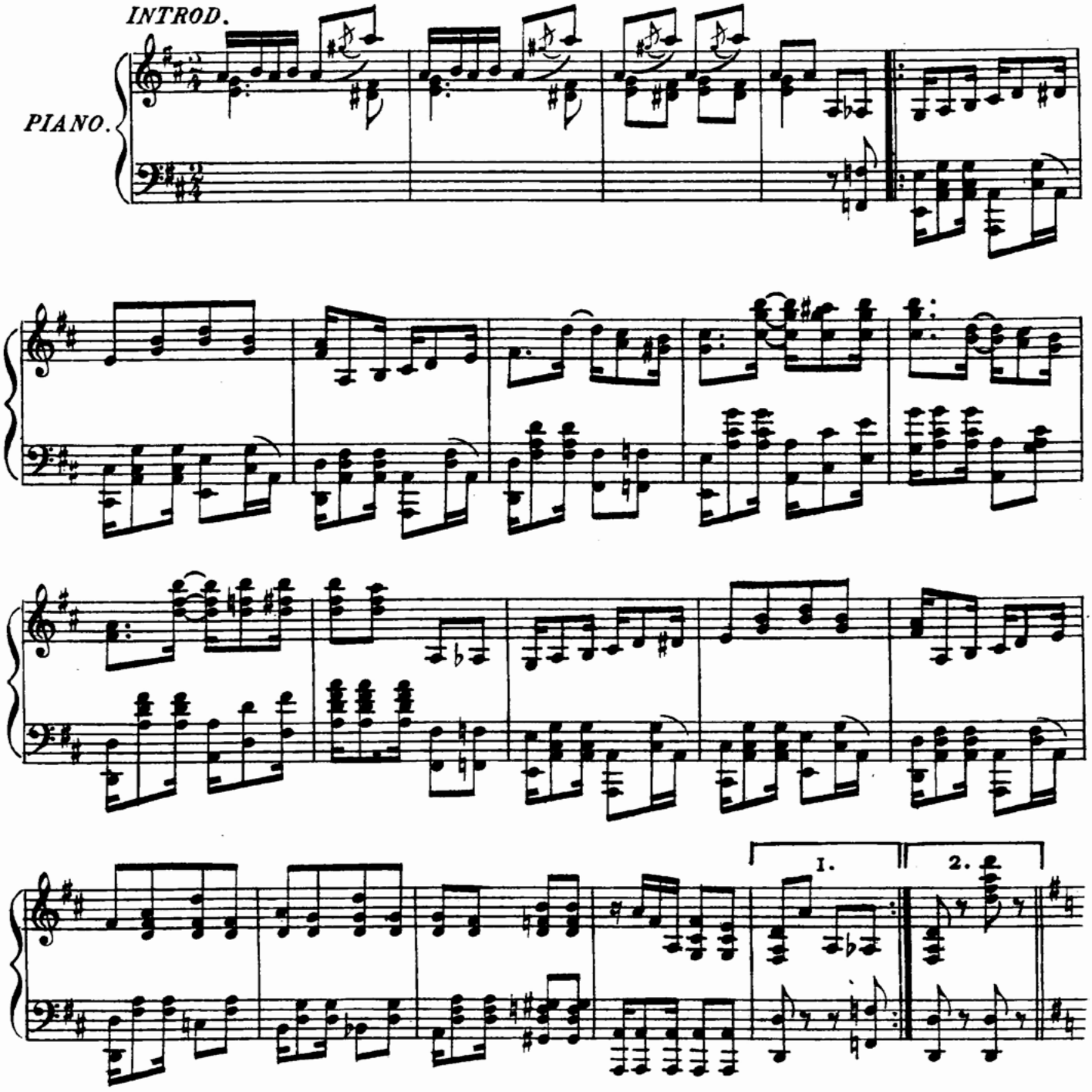

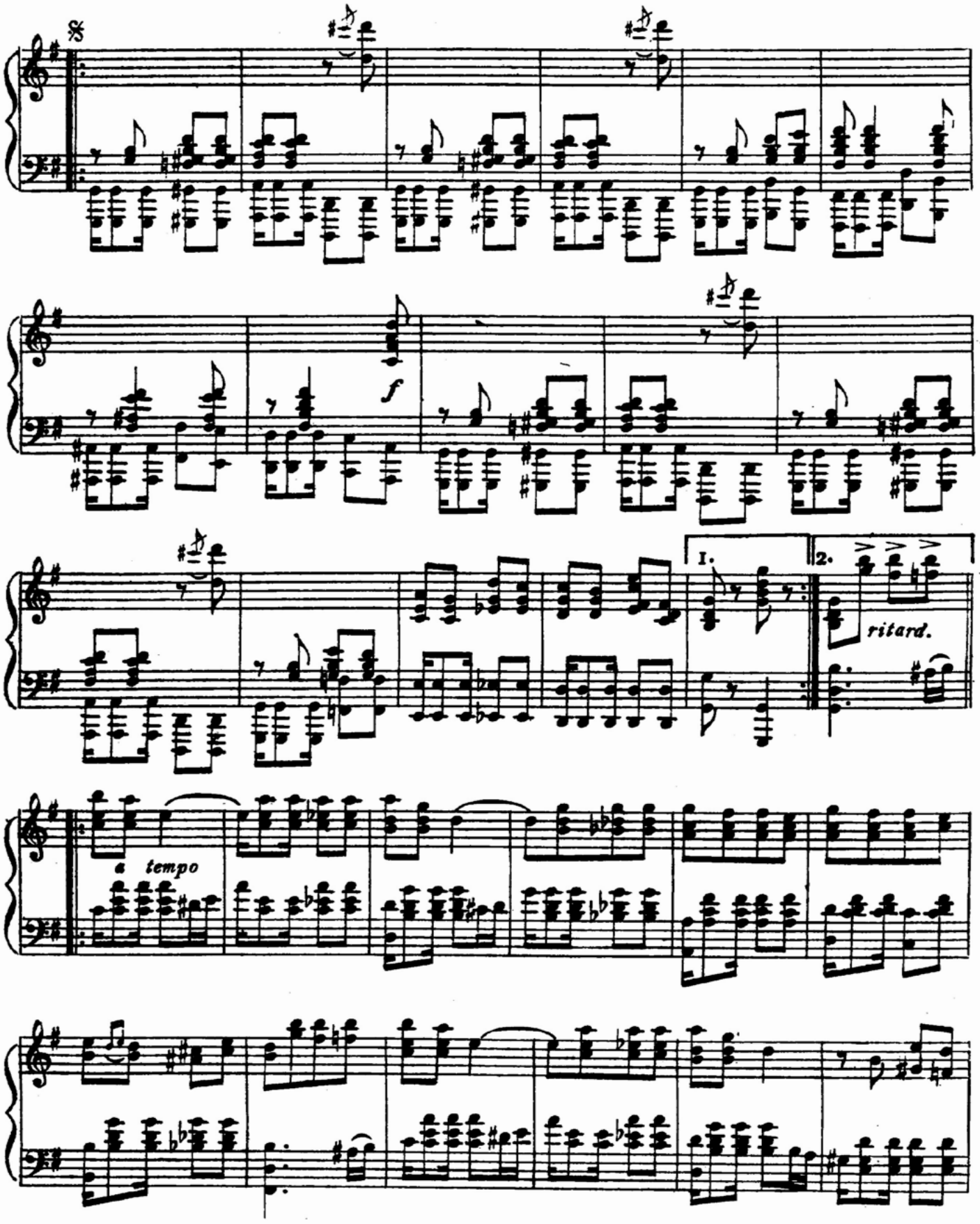
f
I.
2.
ritard.
a tempo

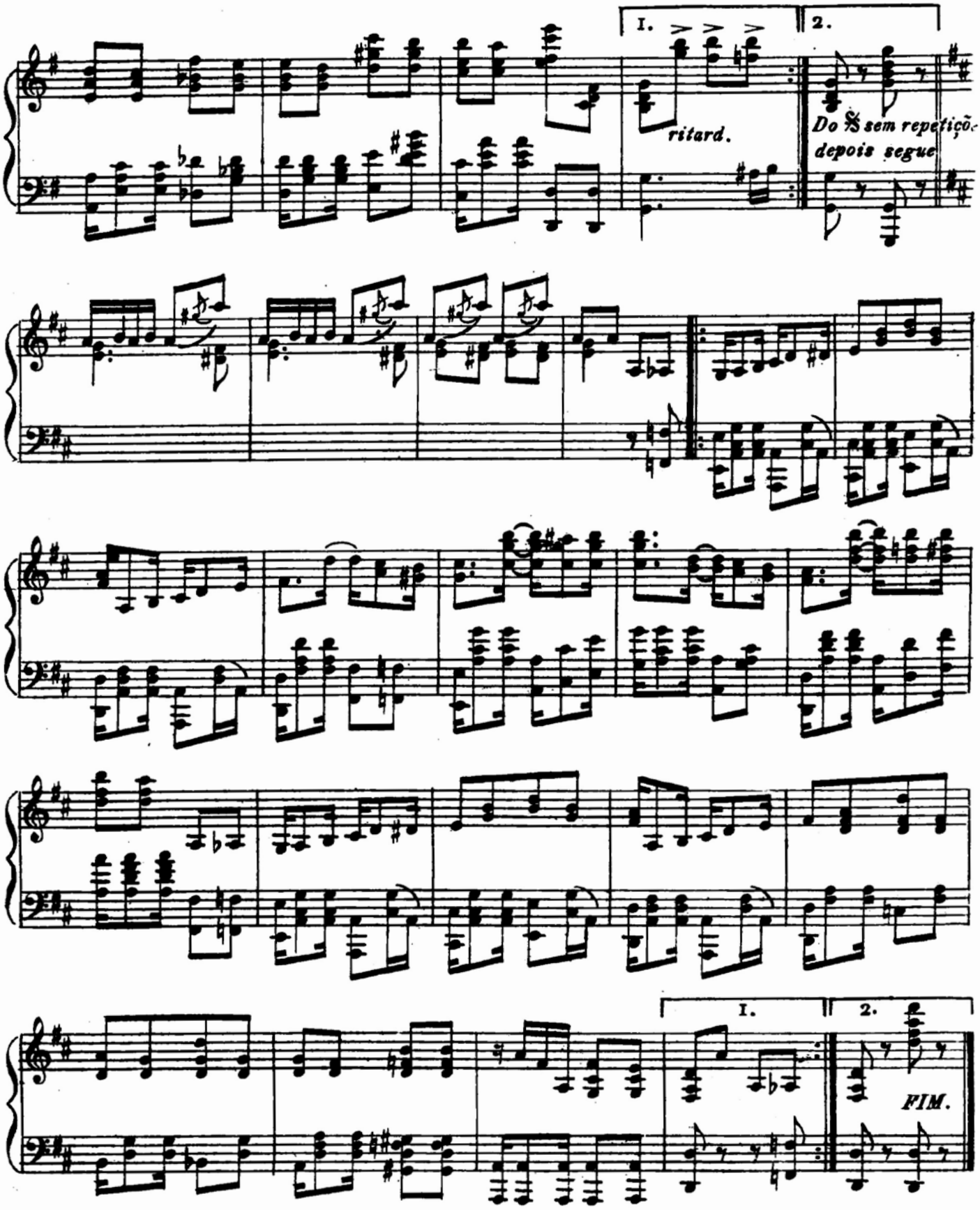
1.
2.
ritard.
Do 𝄋 sem repetição
depois segue
1.
2.
FIM.

Em homenagem á Mulher Brasileira

Do sorriso da mulher nasceram as flôres...

TANGO DE SALÃO.

(PARA DANSAR O TANGO ARGENTINO.)

Eduardo Souto.

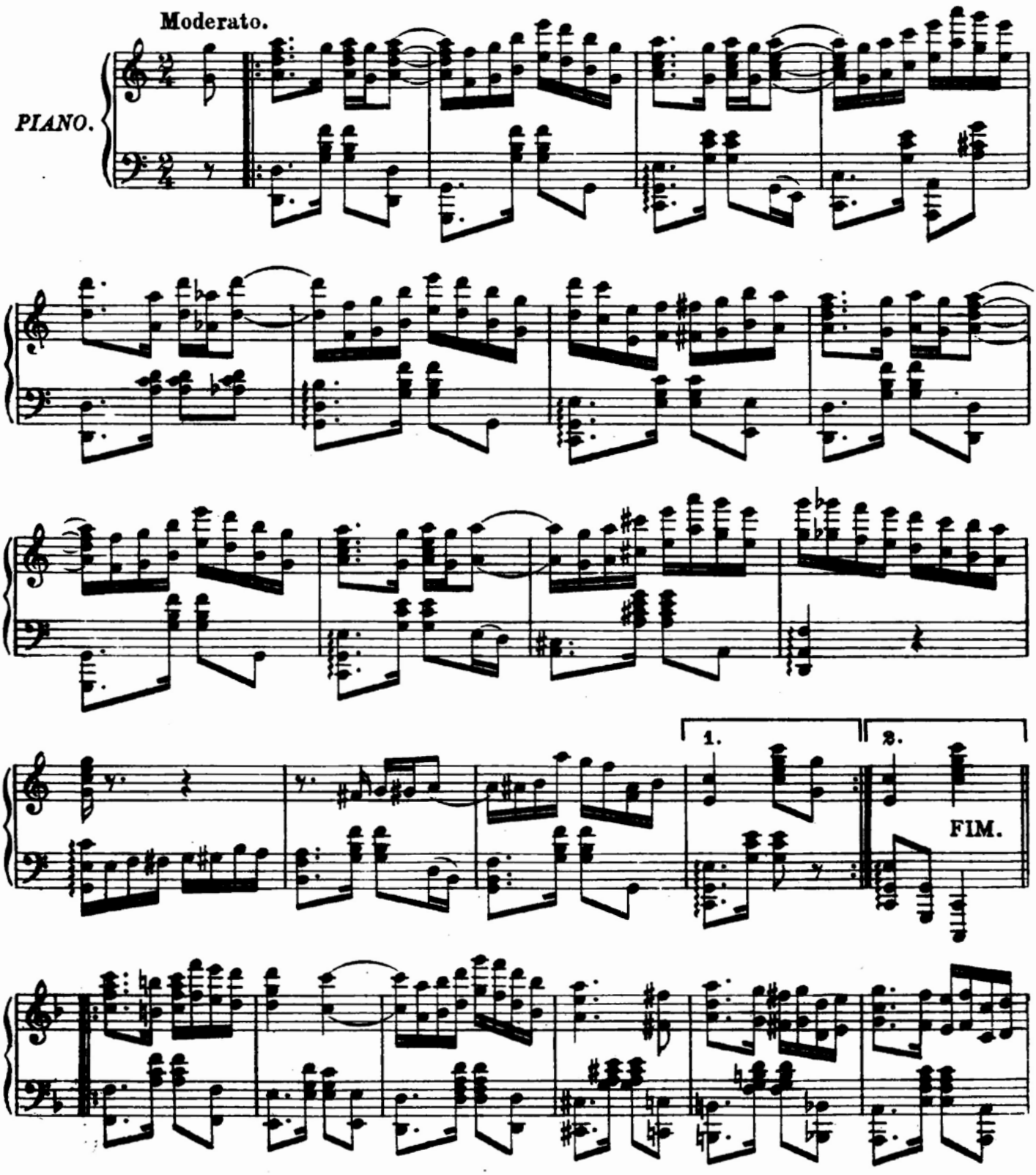

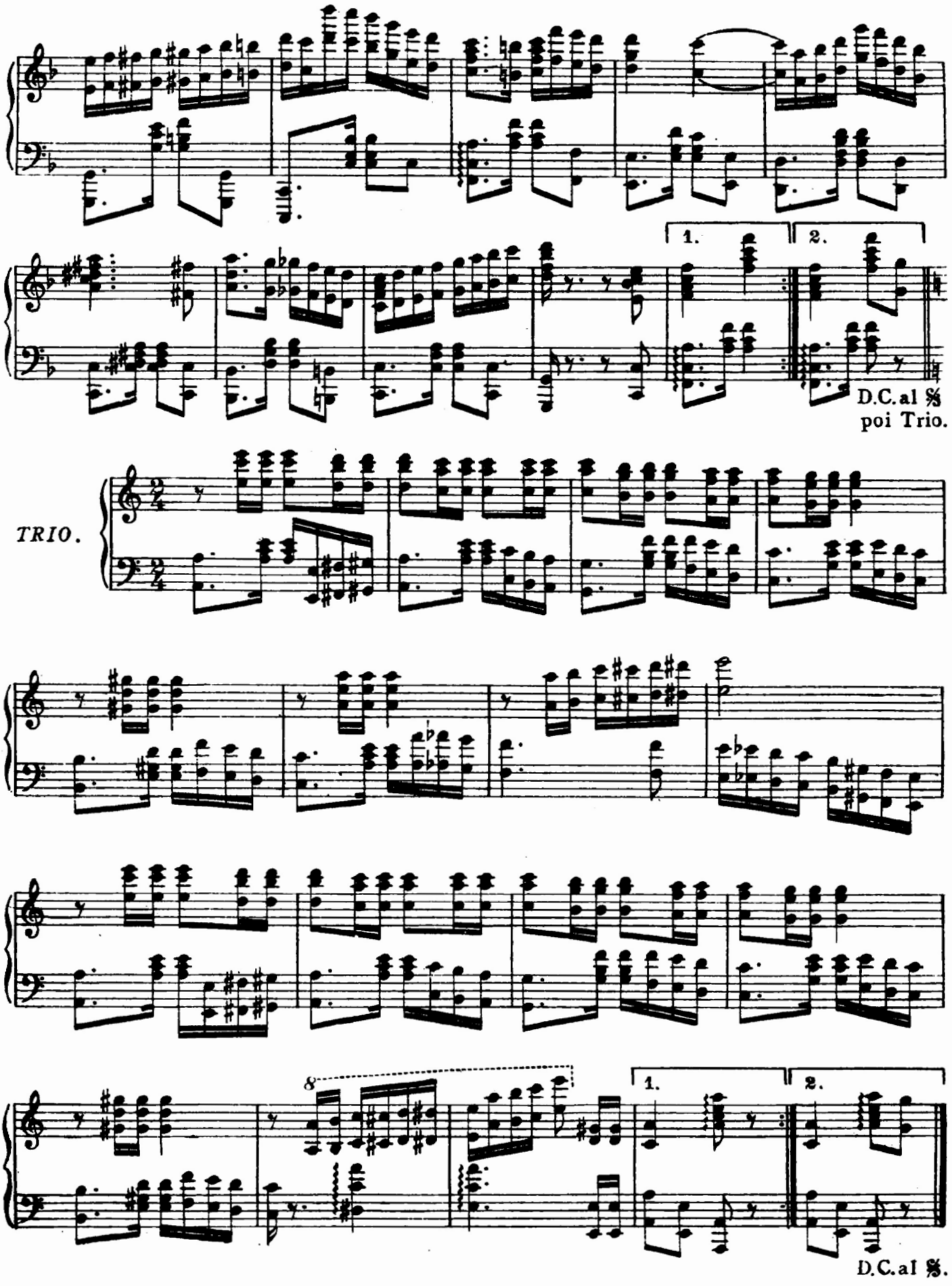
1.
2.
D.C.al %
poi Trio.
TRIO.
8
1.
2.
D.C.al %.

Dedicada ao distincto
amigo HONORIO de CARVALHO

EVOCAÇÃO

VALSA LENTA

INTROD. *Calmo*

EDUARDO SOUTO

PIANO. *p*

Valsa lenta

Com muito sentimento

p Execute o canto com o pollegar direito

augmentando

f

dim.

I. 2.

P.ºo Trio e p.ª acabar.

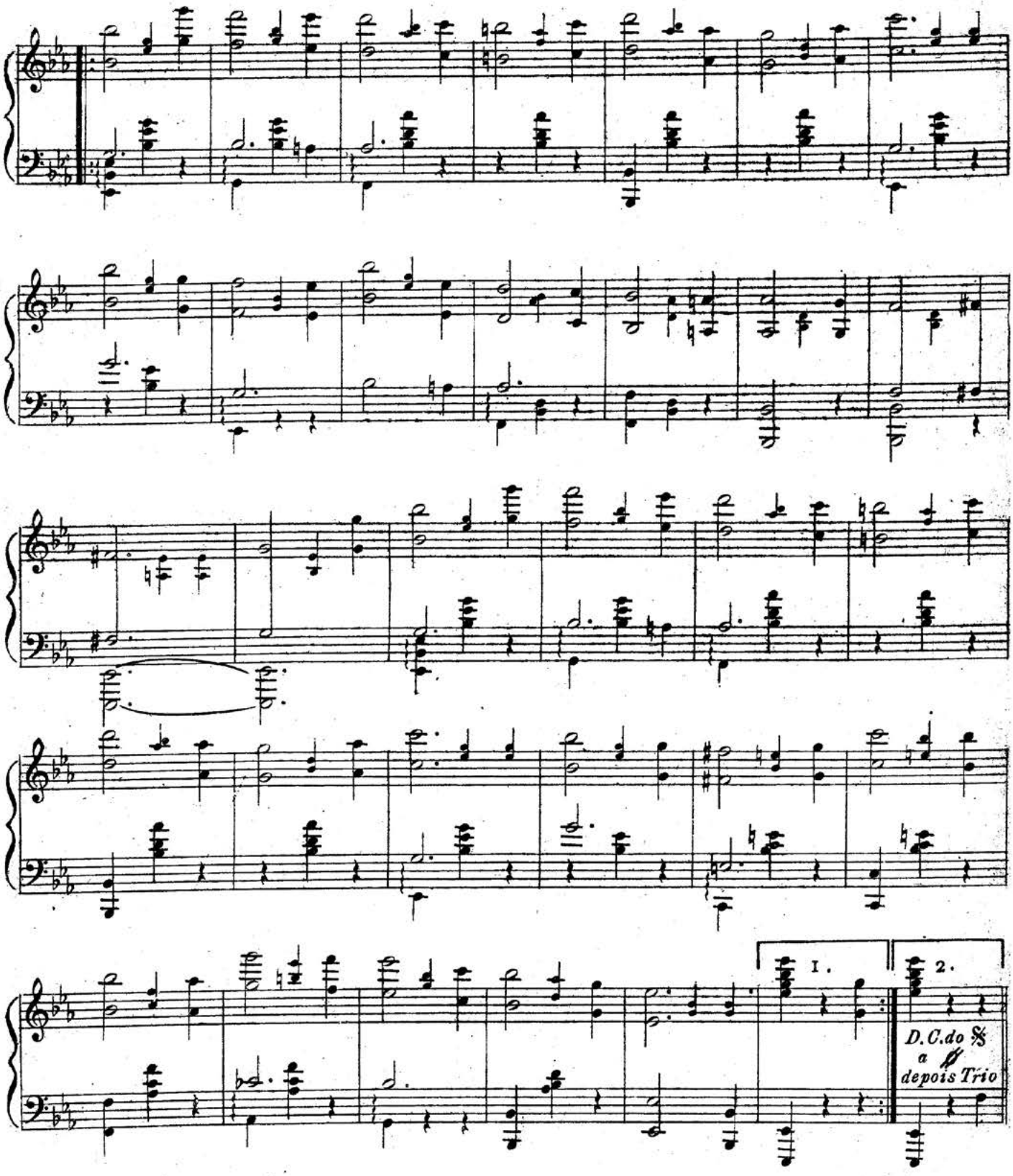
1.
2.
D.C.do %
a
depois Trio

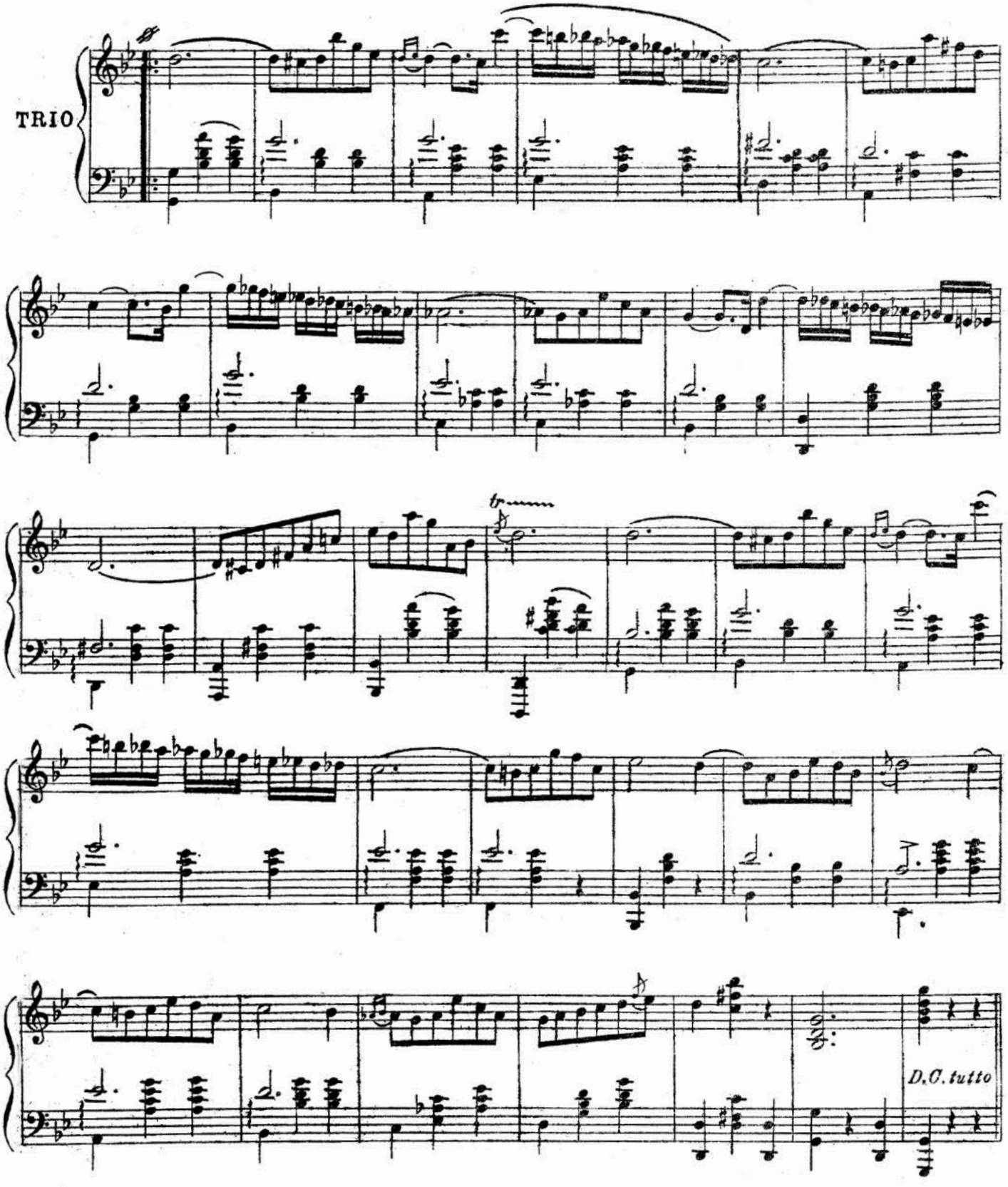
TRIO
tr
D.C. tutto

No mundo da Lua

FOX-TROT.

Aos distinctos amigos Senhor e Senhora
ROBERTO R. HARFIELD.

Eduardo Souto.

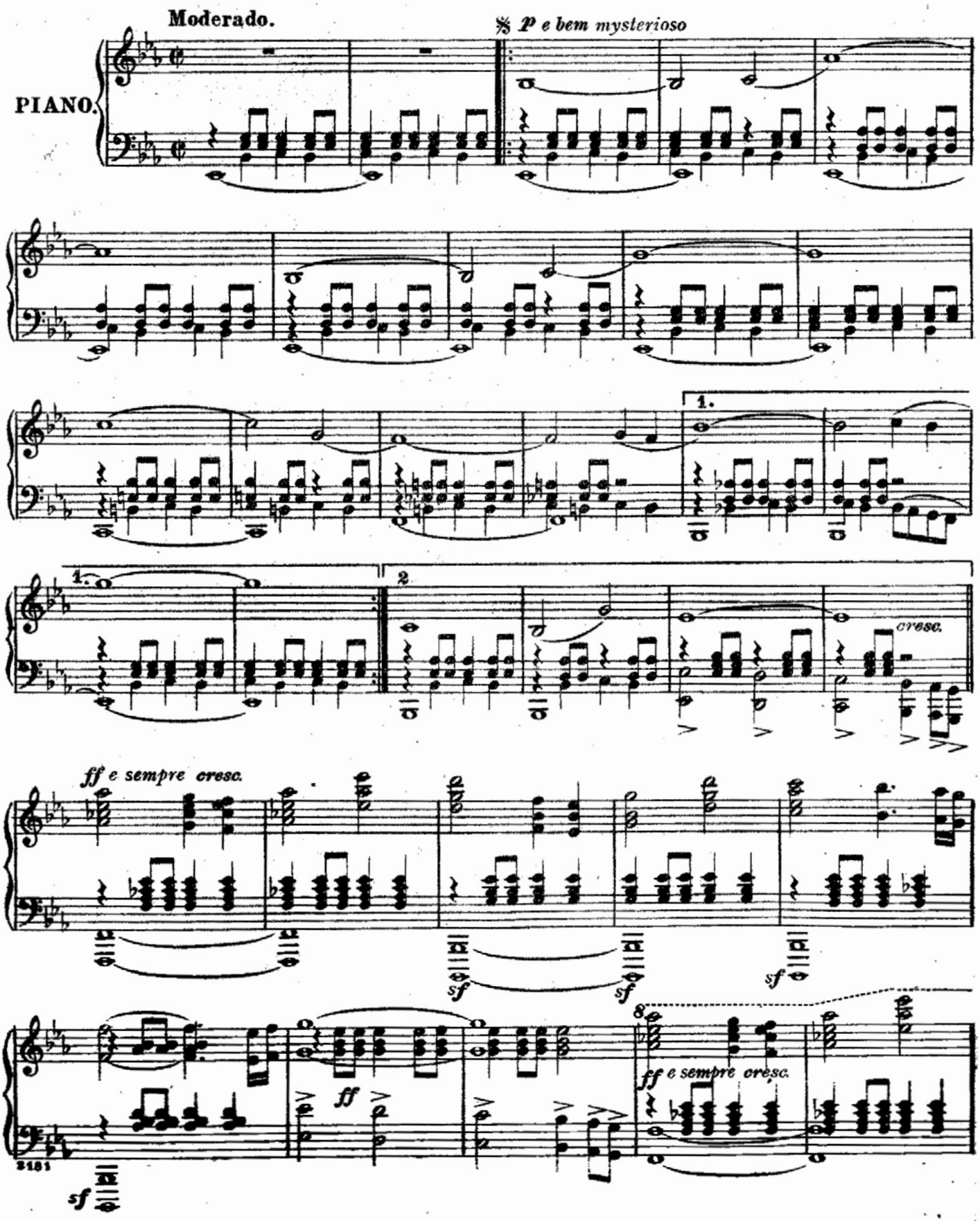

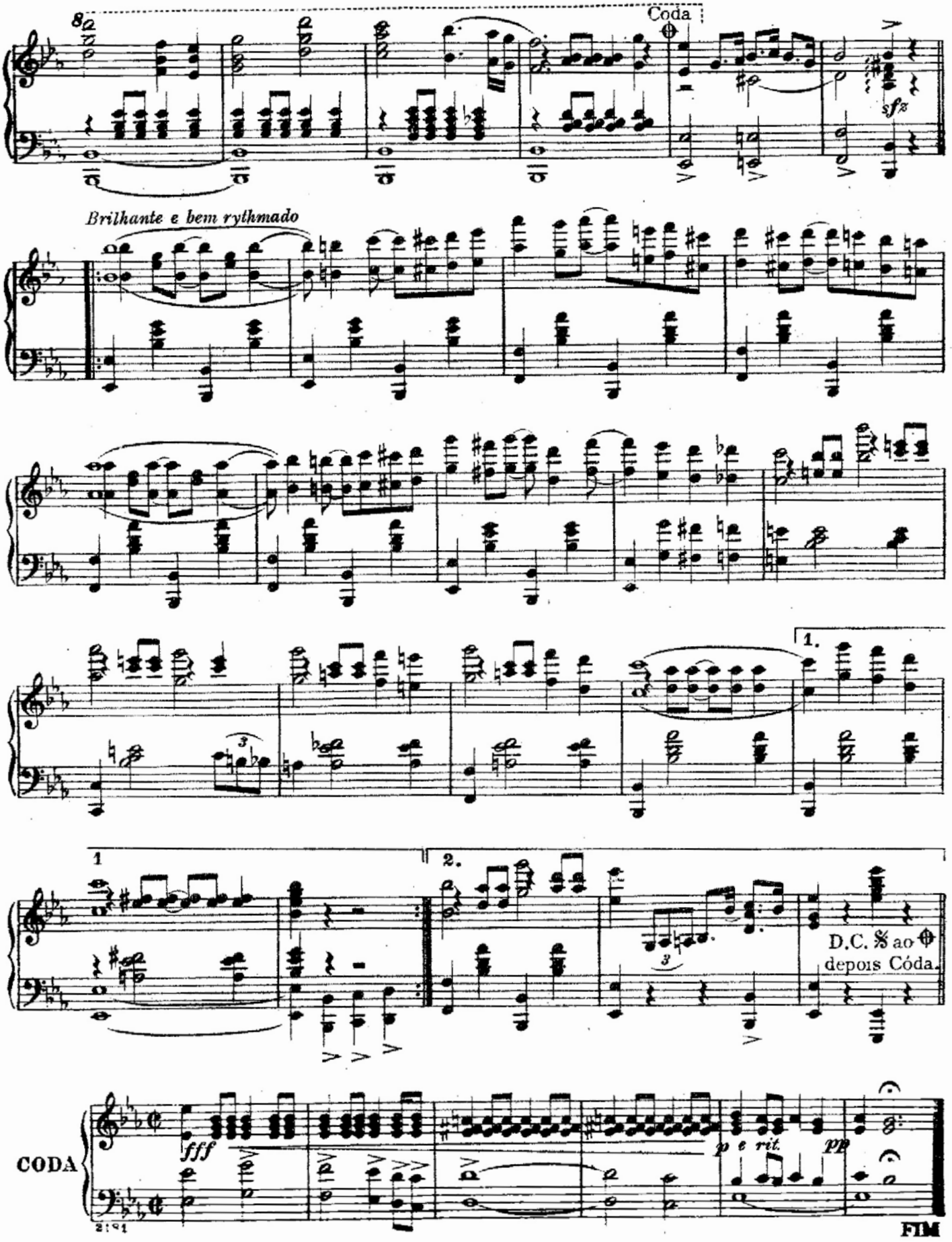
Coda
sfz
Brilhante e bem rythmado
1.
1
2.
D.C. % ao ⊕
depois Códa.
CODA
fff
p e rit.
pp
FIM

O DESPERTAR DA MONTANHA

TANGO DE SALÃO

Ao CORREIA DIAS

EDUARDO SOUTO

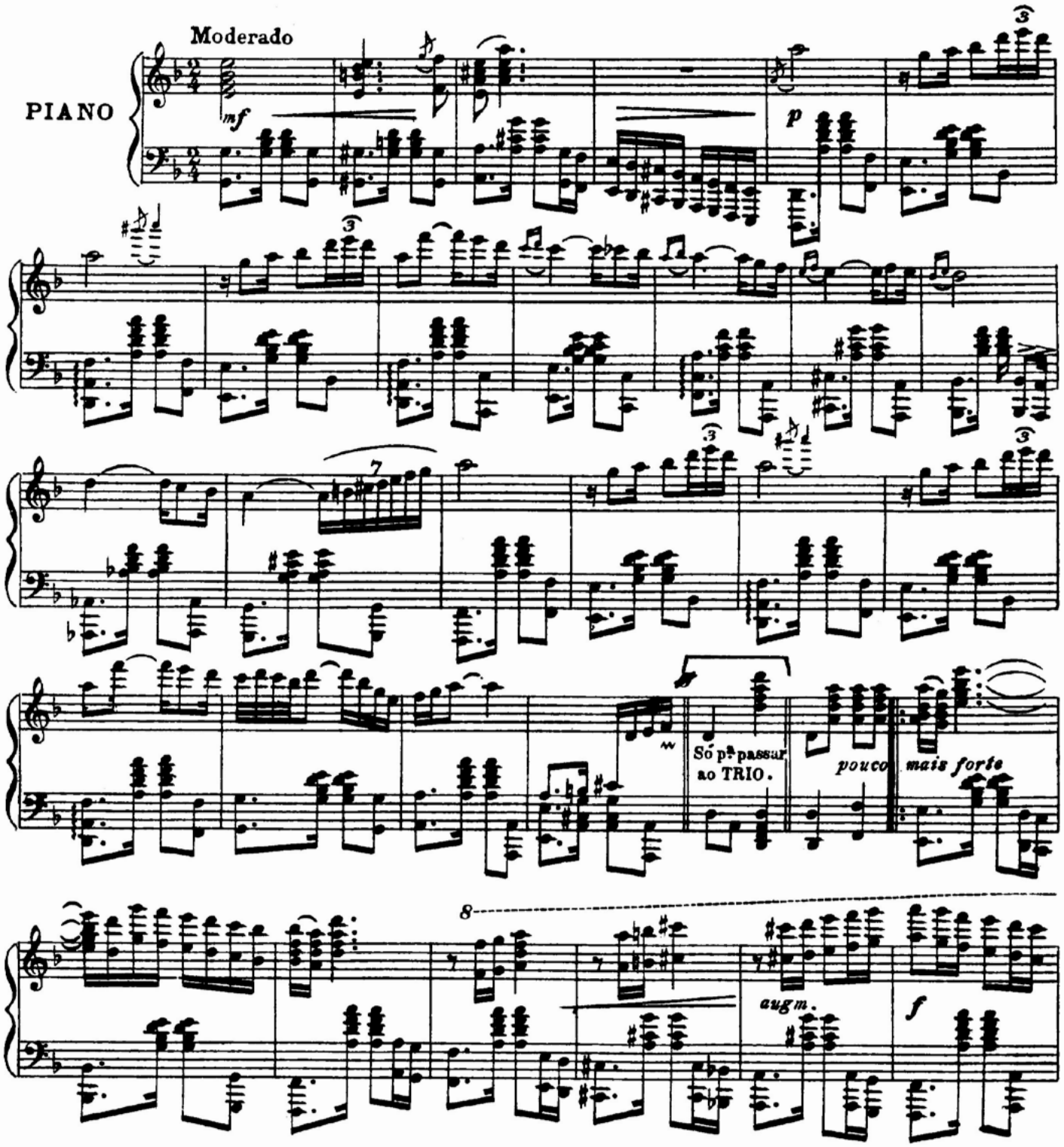

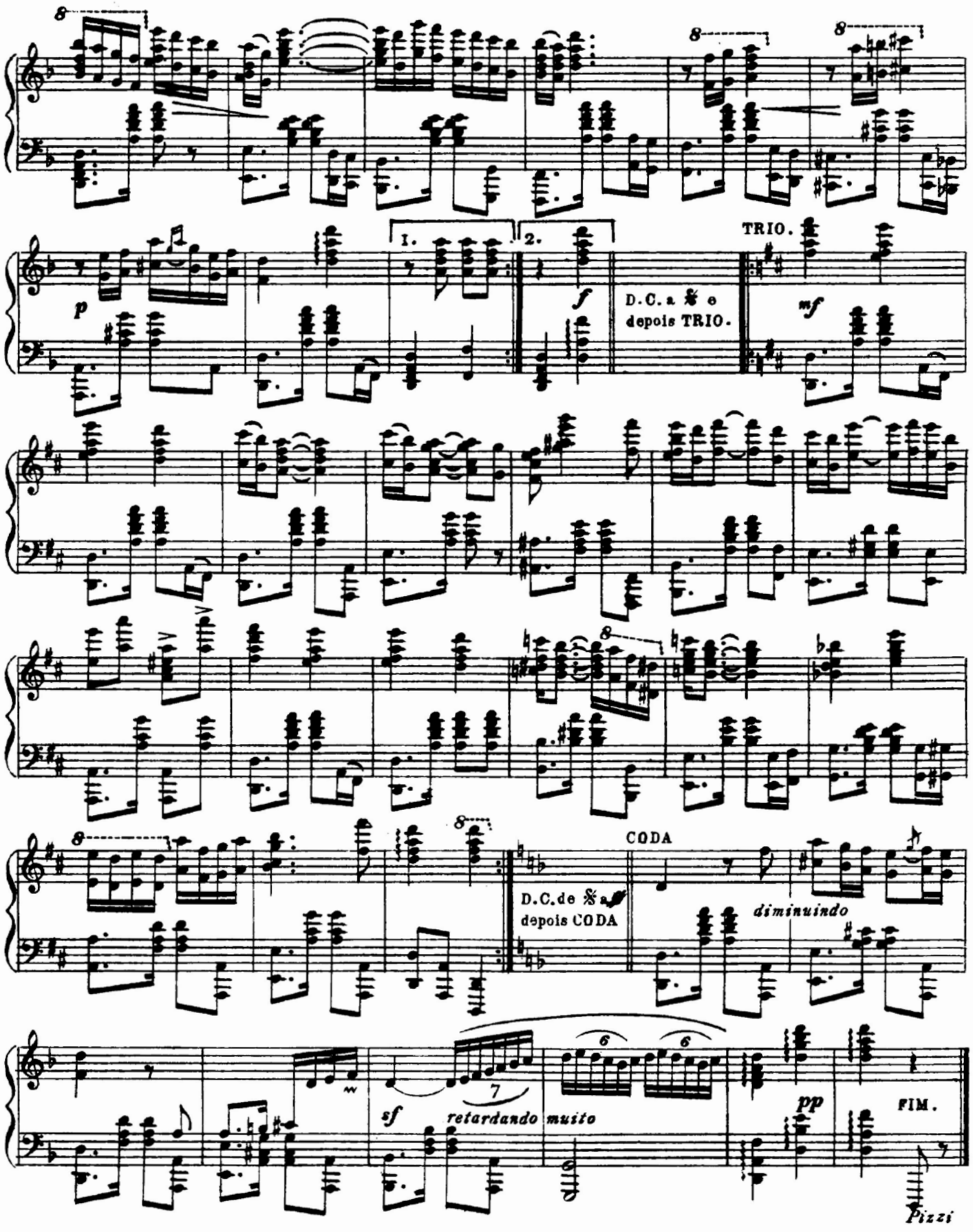
p
1.
2.
f
D.C. a 𝄋 e depois TRIO.
TRIO.
mf
D.C. de 𝄋 a 𝄋 depois CODA
CODA
diminuindo
sf
retardando muito
pp
FIM.
Pizzi

OUTOMNO

Valsa.

Ao presado amigo
Maestro Hernani Bastos

Eduardo Souto.

Moderado.

Piano.

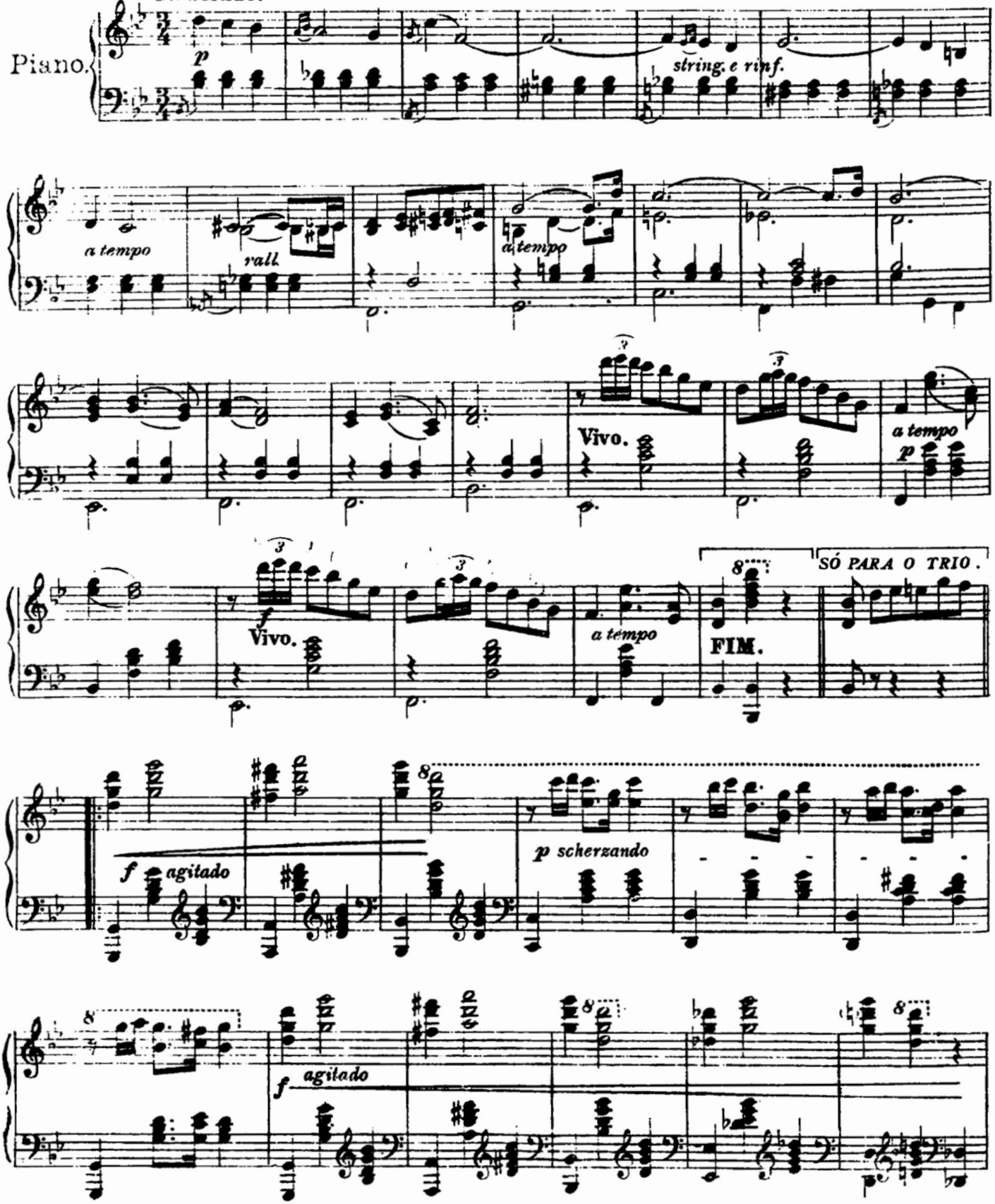

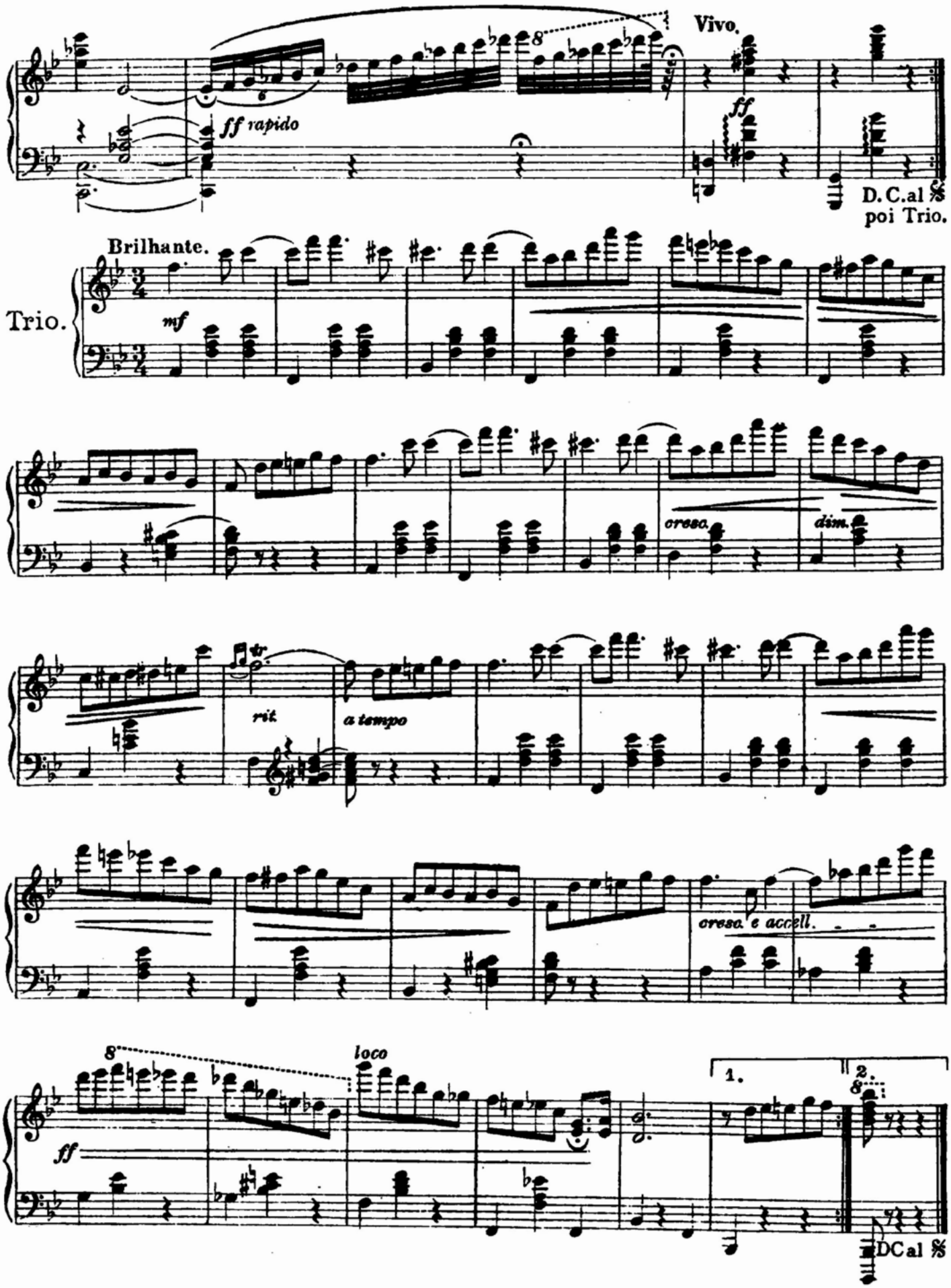
Vivo.
ff rapido
ff
D.C.al % poi Trio.
Brilhante.
Trio.
mf
cresc.
dim.
rit.
a tempo
cresc. e accell.
loco
1.
2.
ff
D.C al %

PARATÍ DANSANTE

CHORO Á MÓDA CARIOCA

Na Favela, e demais zonas congeneres, não se usa o chá como estimulante para as danças

Ao amigo
Ascenso Gomes Pereira

EDUARDO SOUTO

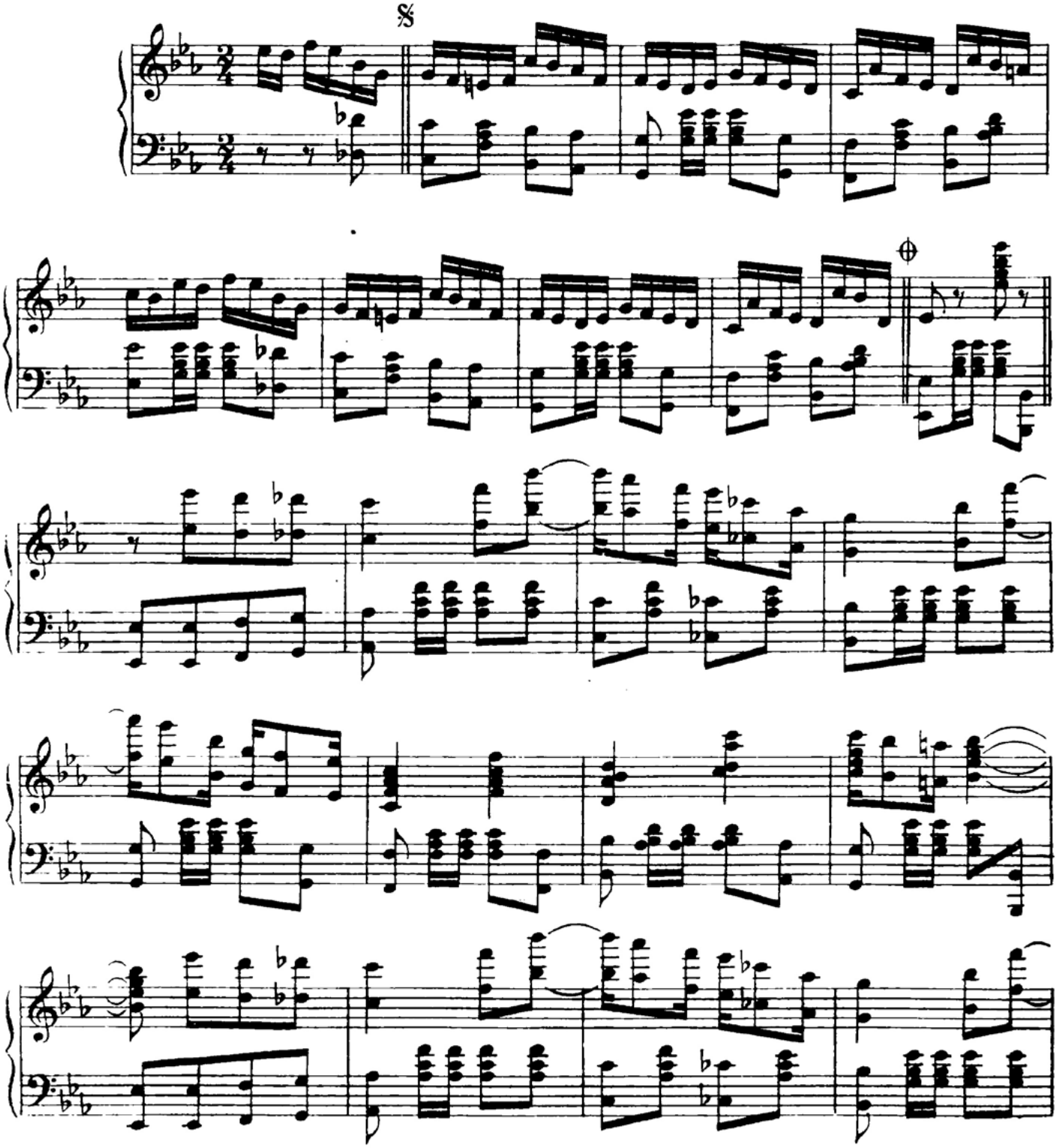

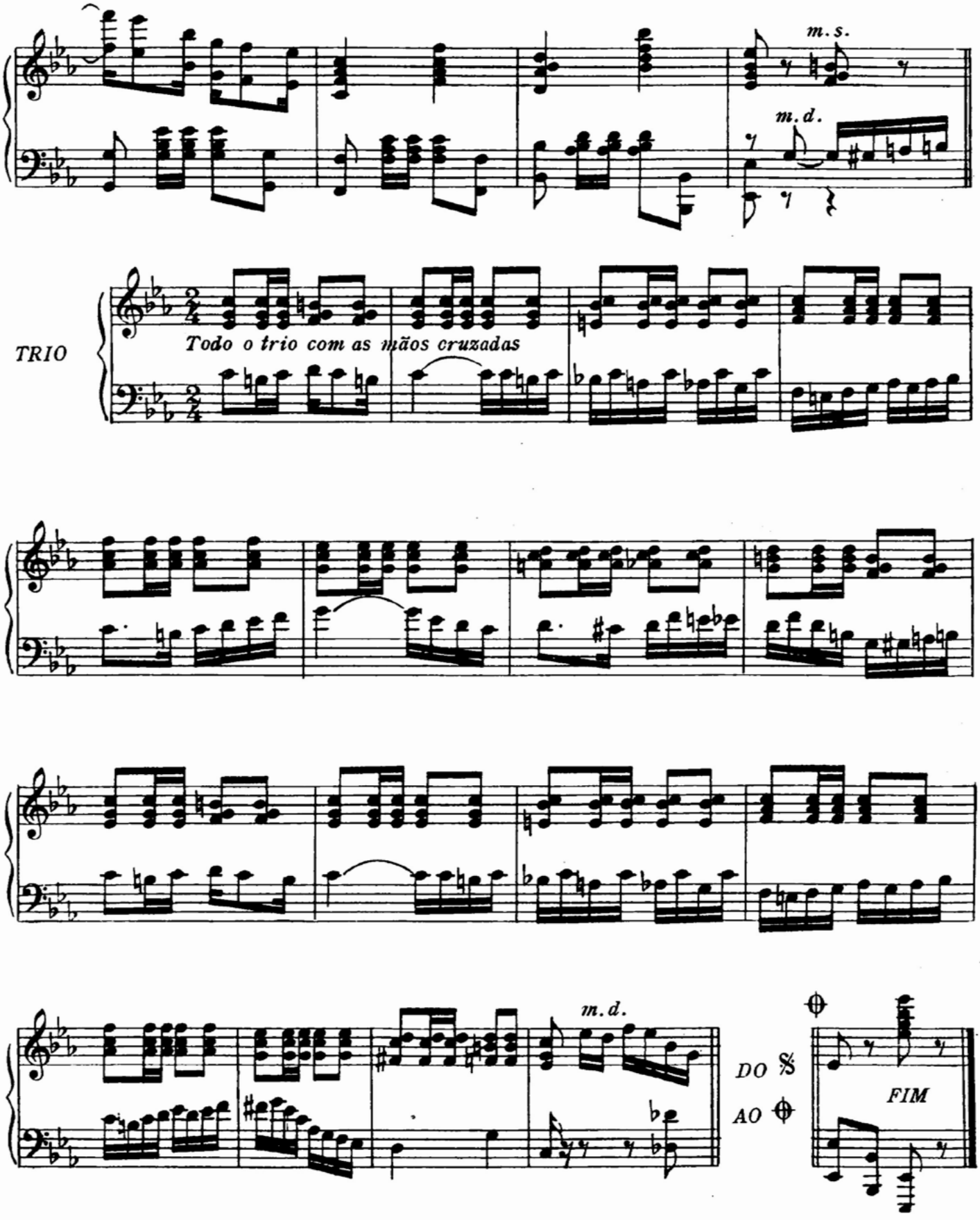
m.s.
m.d.
TRIO
Todo o trio com as mãos cruzadas
m.d.
DO 𝄋
AO 𝄐
FIM

Ao distincto amigo
Comte ESCULAPIO PAIVA

UM BAILE EM CATUMBY

LEGITIMO CHORO CARIOCA

EDUARDO SOUTO

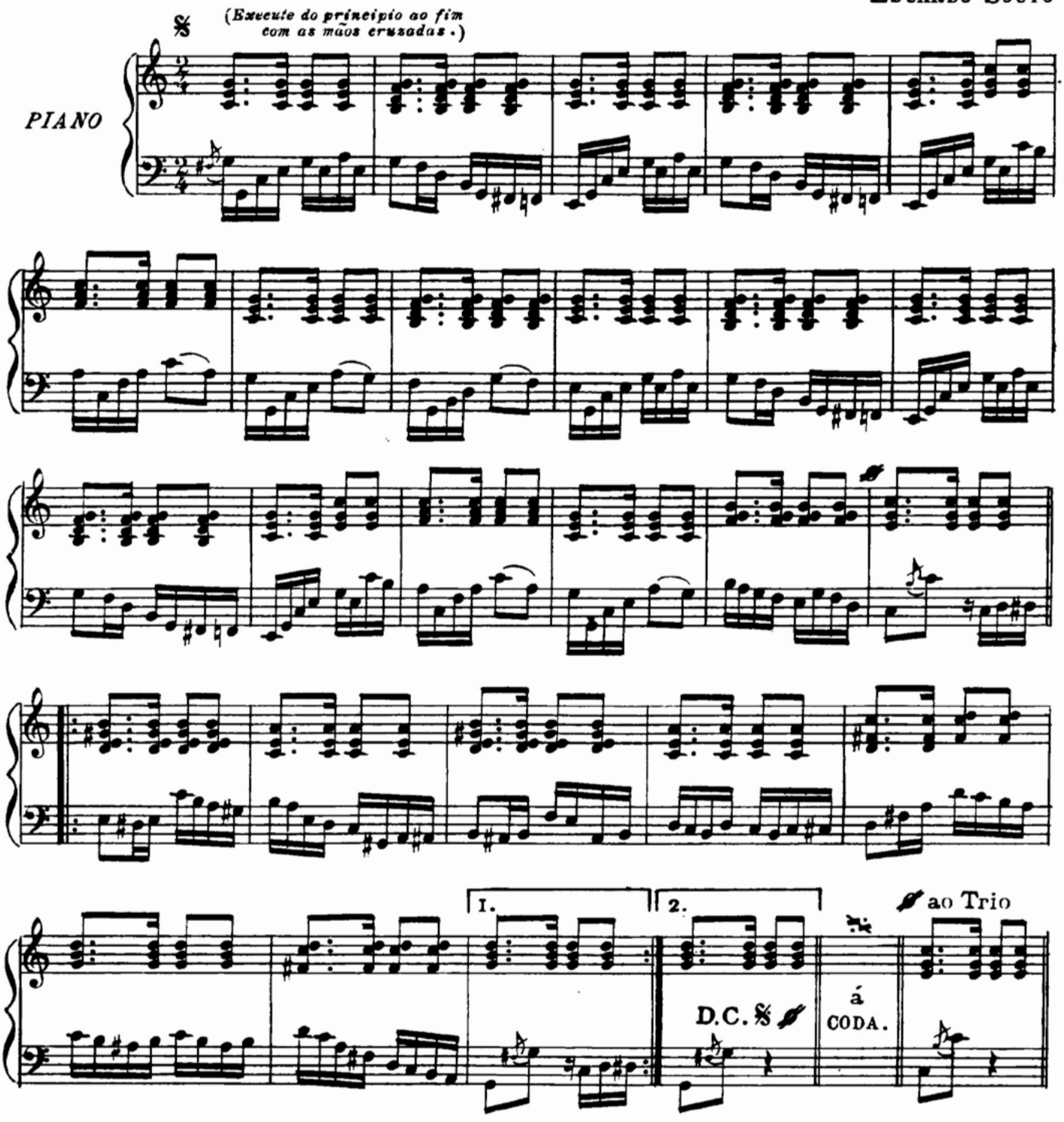

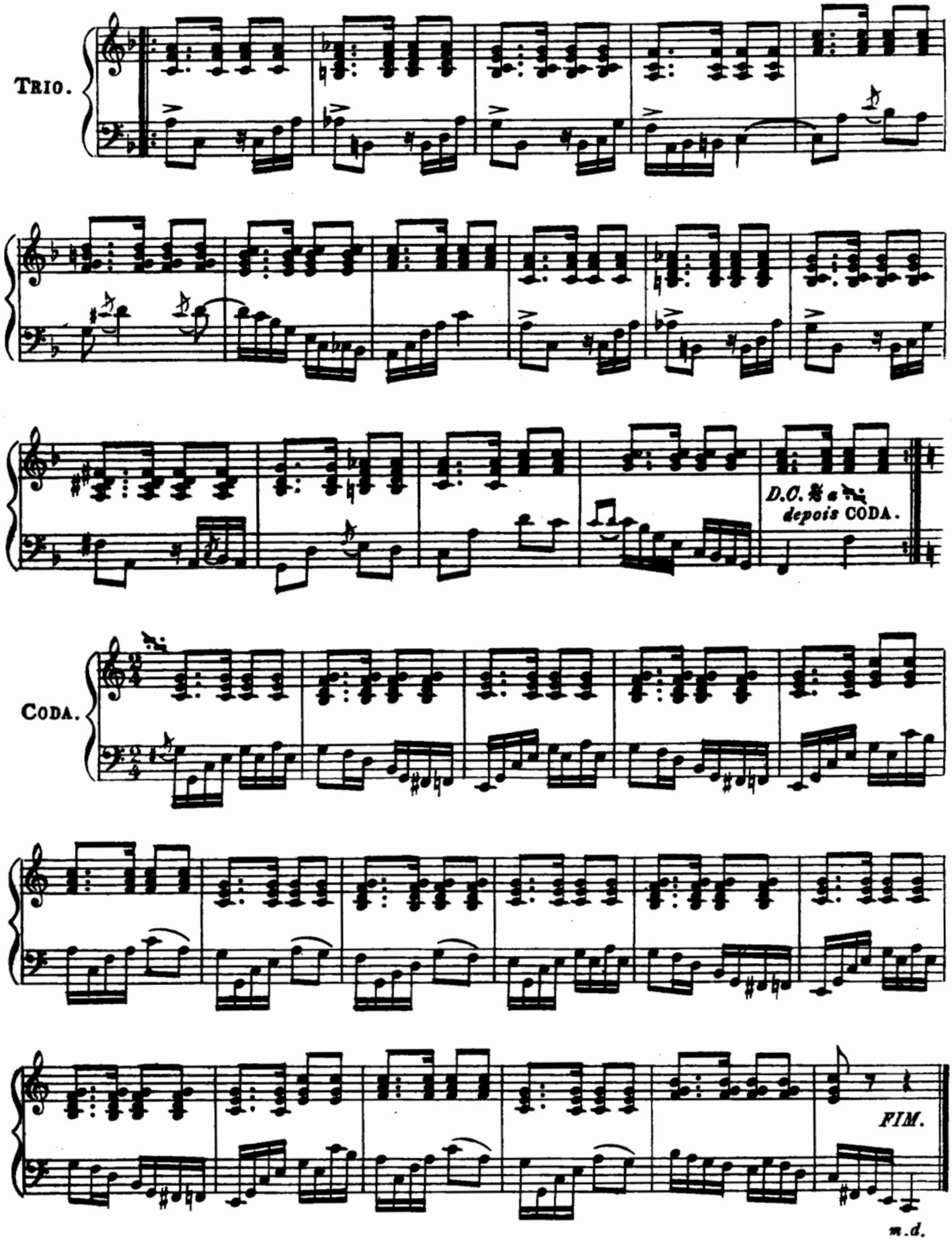
TRIO.
D.C. depois CODA.
CODA.
FIM.
m.d.

www.ims.com.br

O **Instituto Moreira Salles** é uma instituição singular na paisagem cultural brasileira. Tem importantes patrimônios em quatro áreas: Fotografia, em mais larga escala, Música, Literatura e Iconografia. Inaugurada no início dos anos 2000, a Reserva Técnica Musical do IMS tem hoje sob sua guarda 20 acervos que contemplam importantes documentos de compositores, instrumentistas, pesquisadores e colecionadores, entre eles Chiquinha Gonzaga, Ernesto Nazareth, Pixinguinha, Baden Powell, José Ramos Tinhorão, Edinha Diniz e João Máximo, entre outros nomes. Uma característica comum a esses conjuntos é a grande diversidade de suportes, que incluem desde partituras e gravações musicais preciosas, até livros, fotografias, documentos e registros de programas de rádio e entrevistas. Um conjunto de valor inestimável para a pesquisa musical e musicológica, disponibilizada cada vez mais por meio de novos recursos tecnológicos.

adaptação e editoração **Paulo Aragão e Marcílio Lopes**

Ernesto Nazareth

Ameno Resedá 34
Atlântico 36
Confidências..... 38
Cruzeiro..... 41
Escorregando 43
Famoso..... 45
Furinga..... 47
Insuperável 49
Matuto..... 51
Nenê 53
Ouro sobre azul 55
Pinguim 57
Quebra-cabeças 59
Ranzinza 61
Sutil..... 63

Ameno Resedá

polca

Ernesto Nazareth

1913

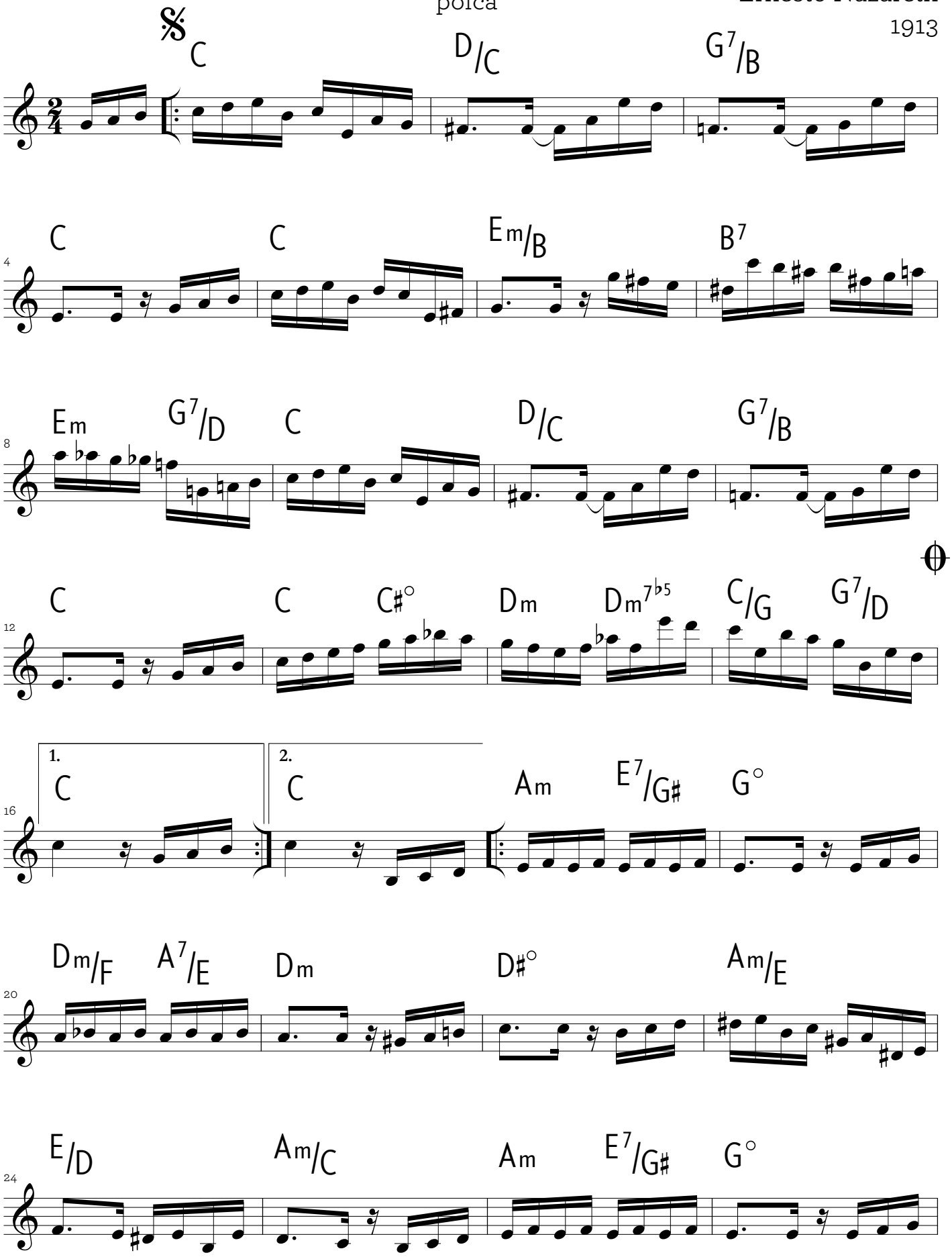

Ameno Resedá / 2

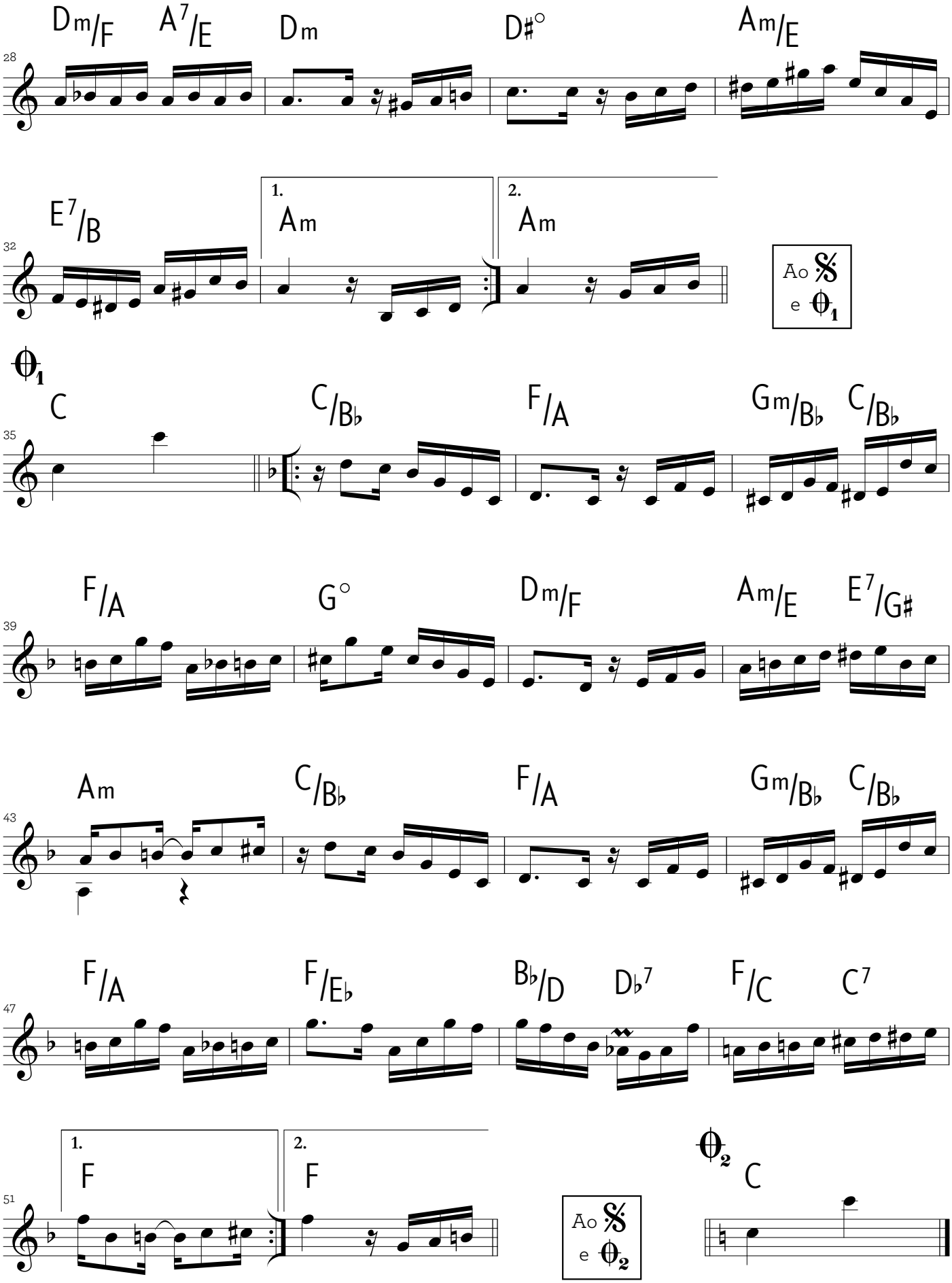

Atlântico

tango

Ernesto Nazareth

1921

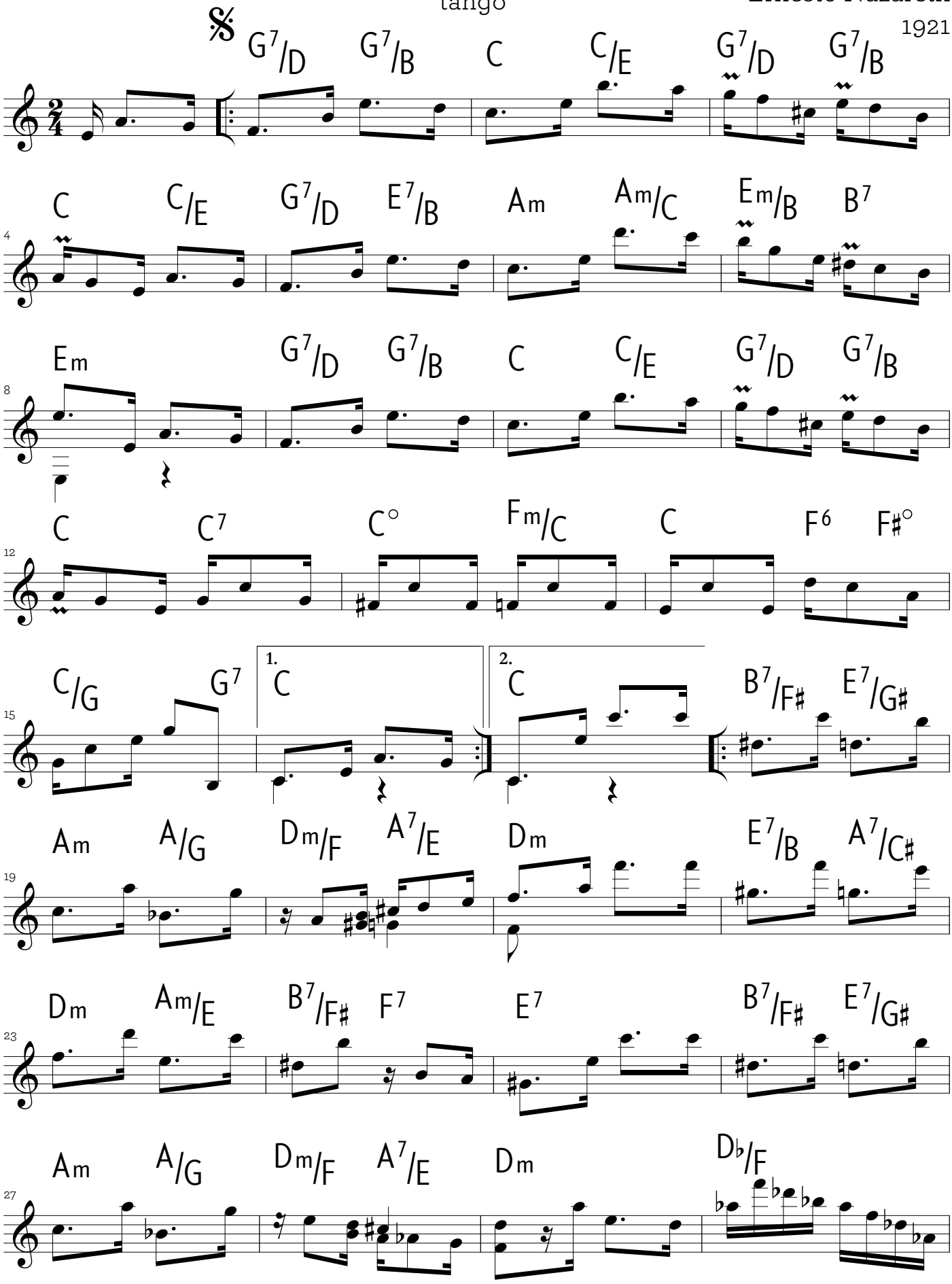

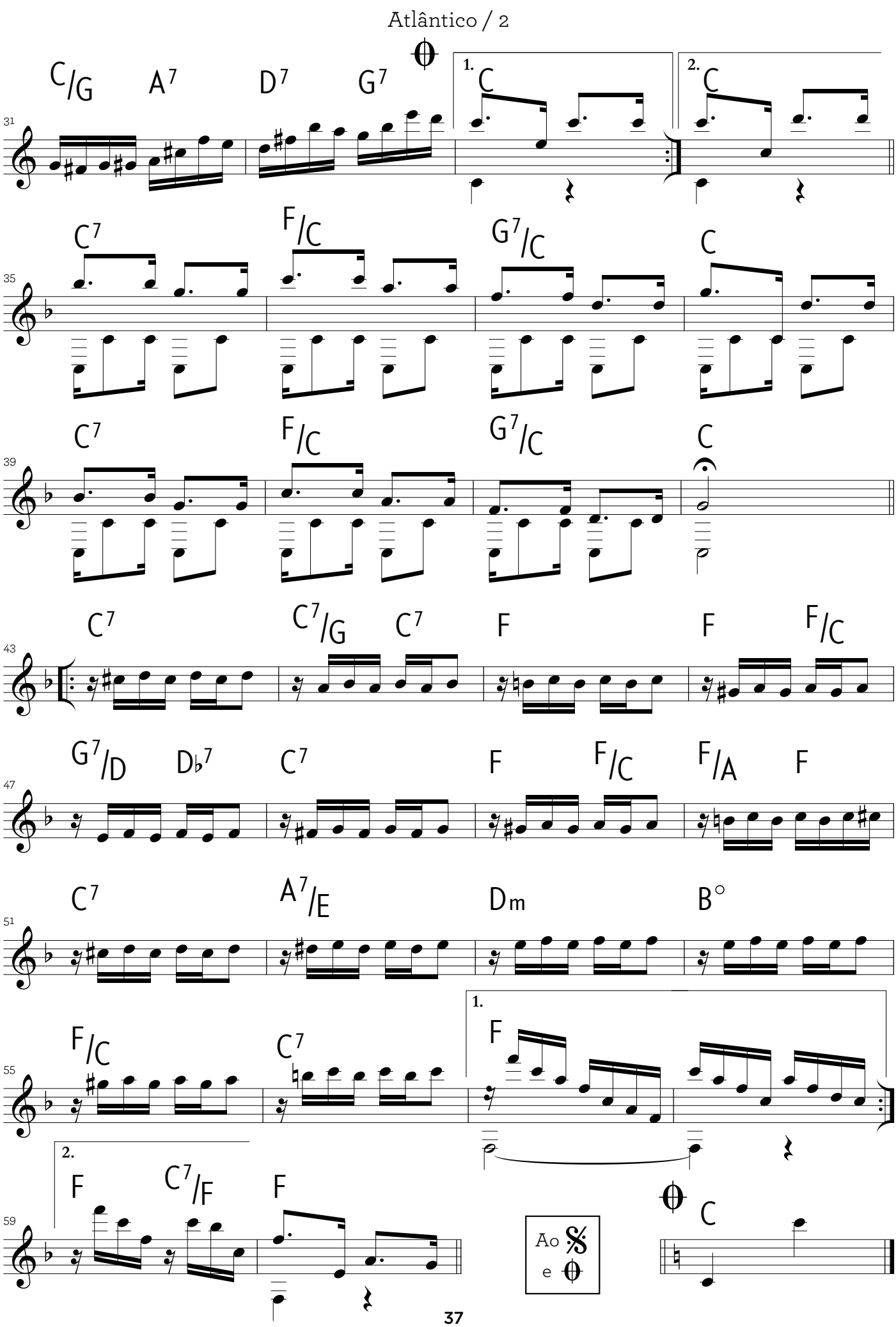
Atlântico / 2
C/G A7 D7 G7
1. C
2. C
31
C7 F/C G7/C C
35
C7 F/C G7/C C
39
C7 C7/G C7 F F F/C
43
G7/D Db7 C7 F F/C F/A F
47
C7 A7/E Dm B°
51
F/C C7
1. F
55
2. F C7/F F
59
Ao e
C

Confidências

valsa

Ernesto Nazareth

1913

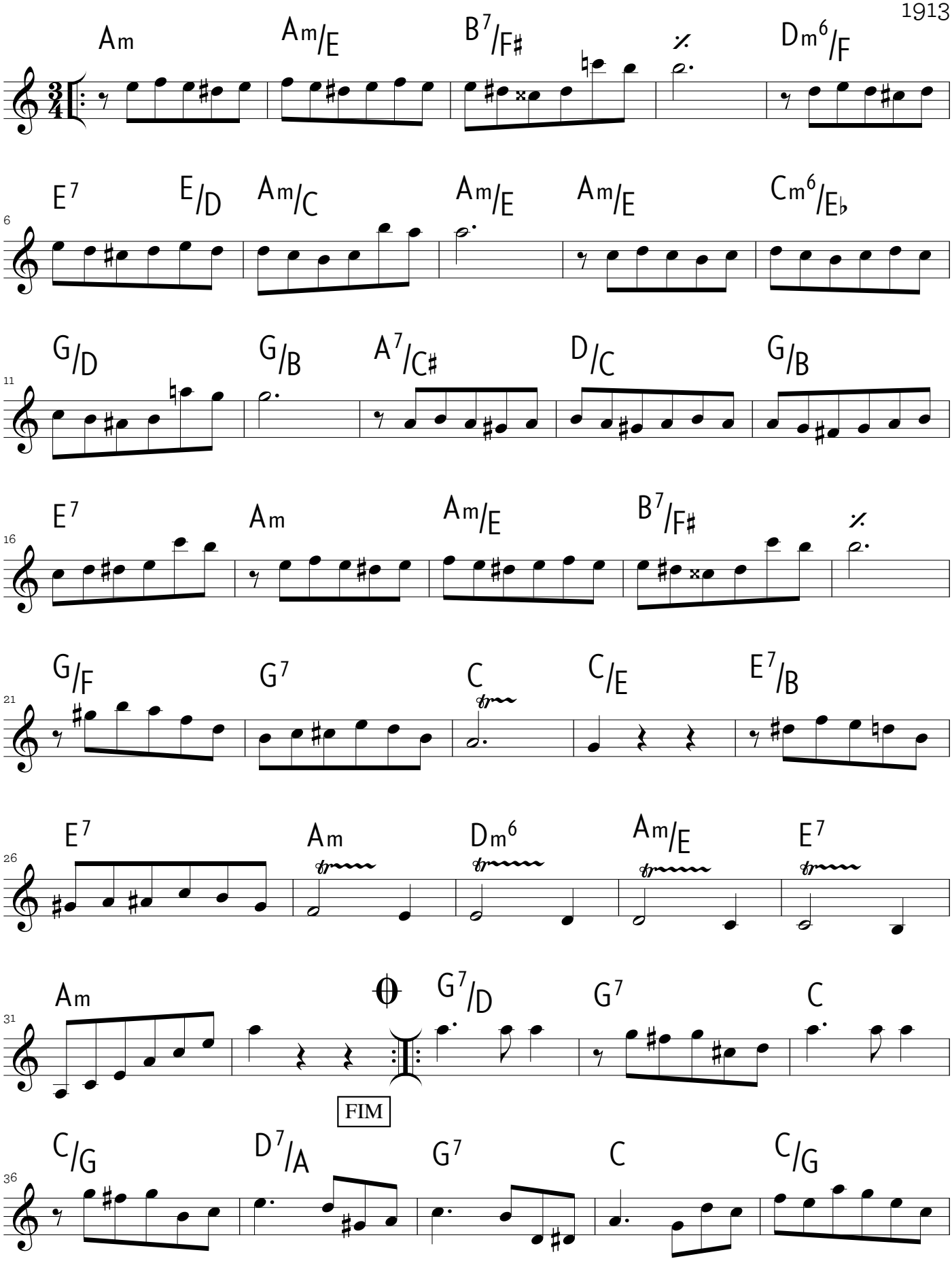

Confidências / 2

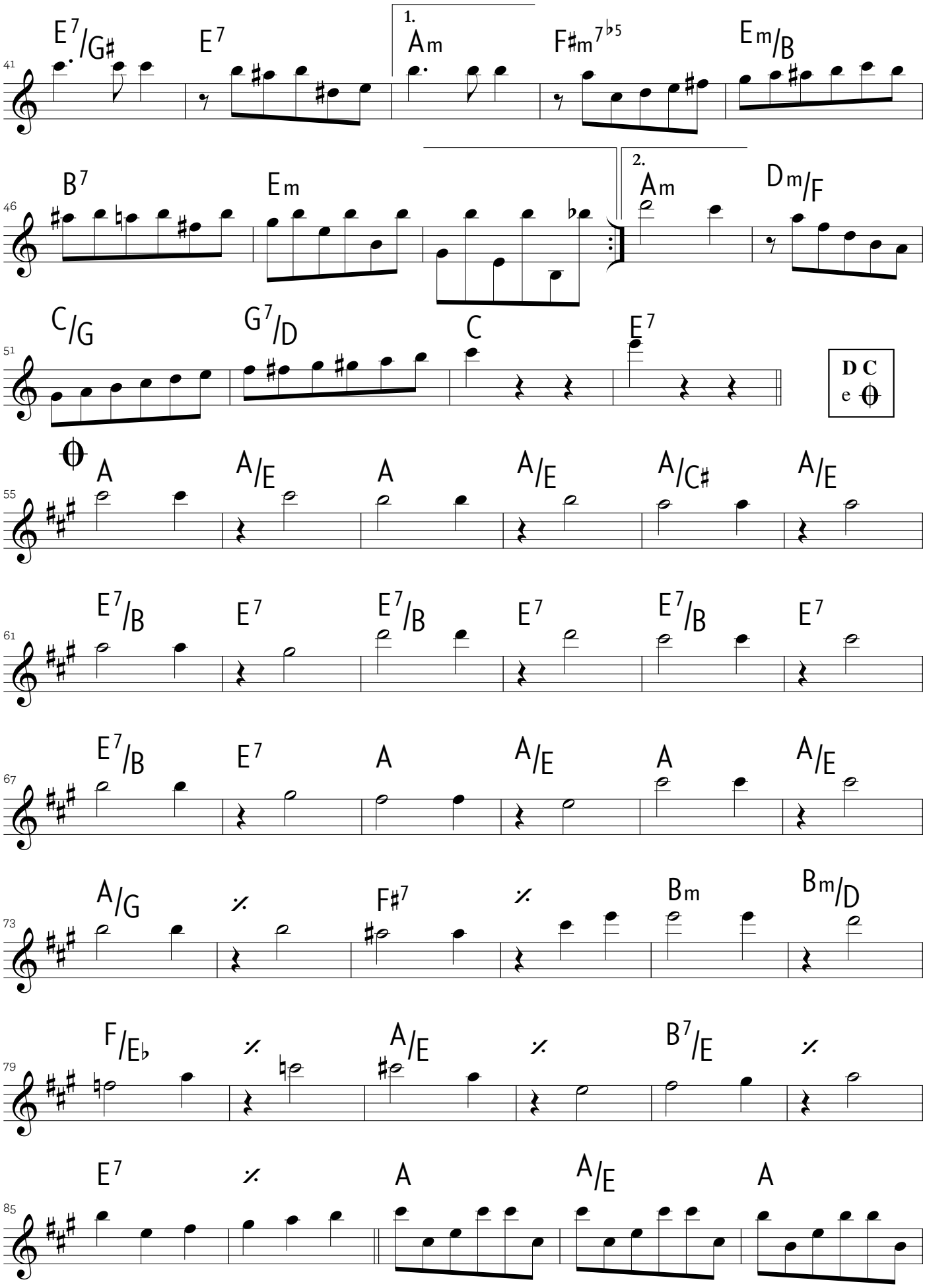

Confidências / 3

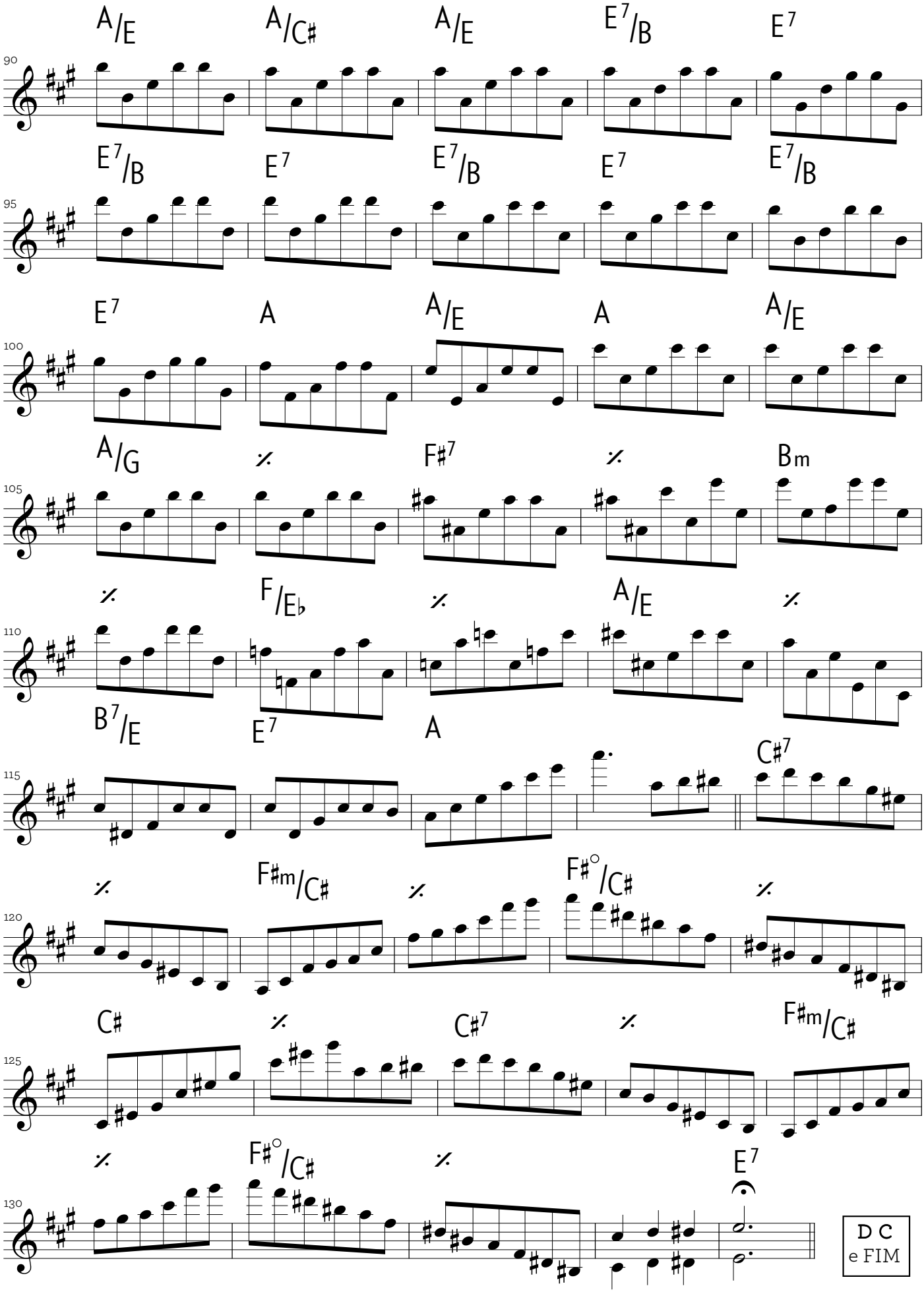

Cruzeiro

tango

Ernesto Nazareth

1926

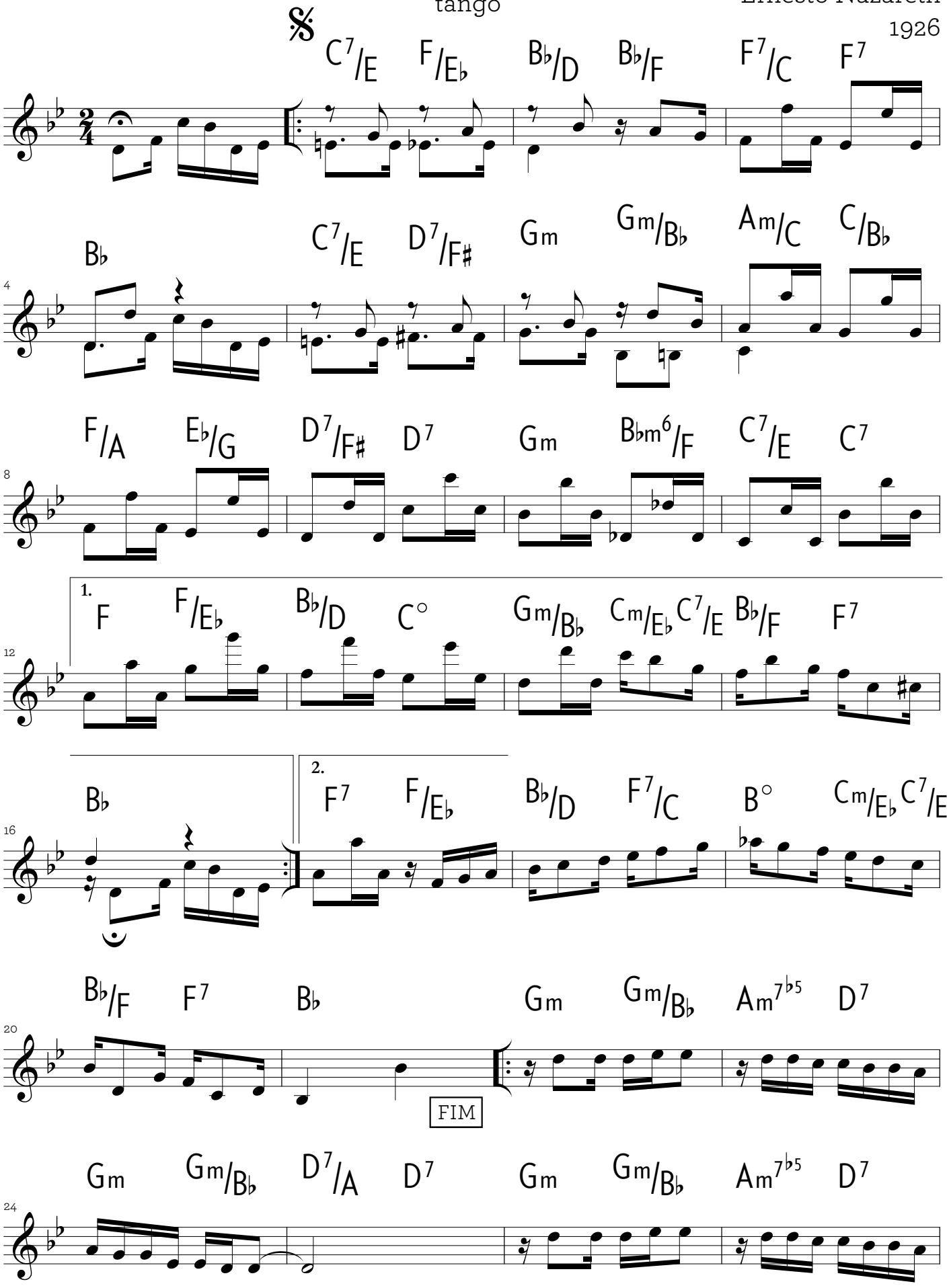

Cruzeiro / 2

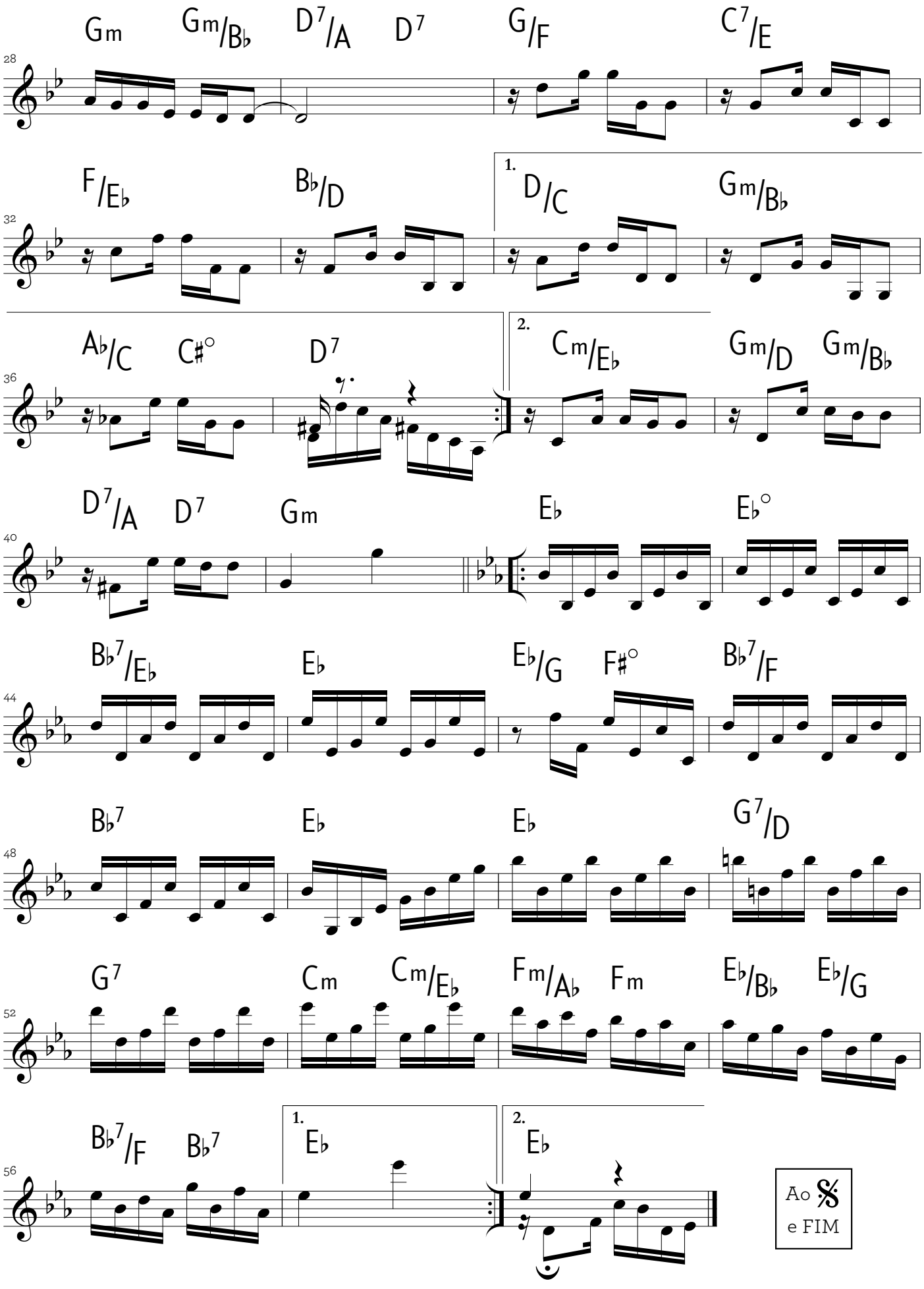
Gm Gm/B♭ D7/A D7 G/F C7/E
28
F/E♭ B♭/D 1. D/C Gm/B♭
32
A♭/C C♯° D7 2. Cm/E♭ Gm/D Gm/B♭
36
D7/A D7 Gm E♭ E♭°
40
B♭7/E♭ E♭ E♭/G F♯° B♭7/F
44
B♭7 E♭ E♭ G7/D
48
G7 Cm Cm/E♭ Fm/A♭ Fm E♭/B♭ E♭/G
52
B♭7/F B♭7 1. E♭ 2. E♭
56
Ao 𝄋 e FIM

Escorregando

tango brasileiro

Ernesto Nazareth

c. 1925

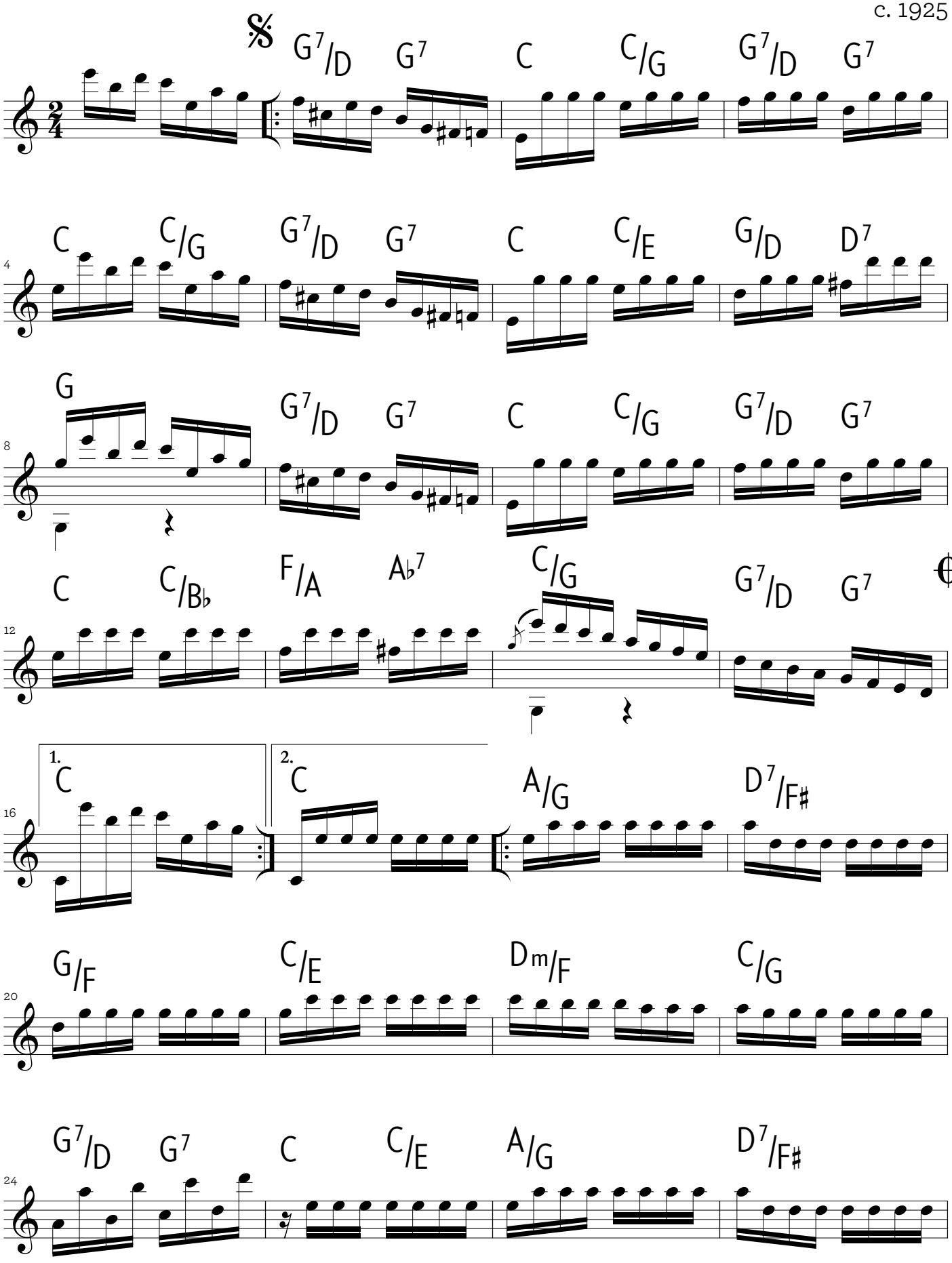

Escorregando / 2

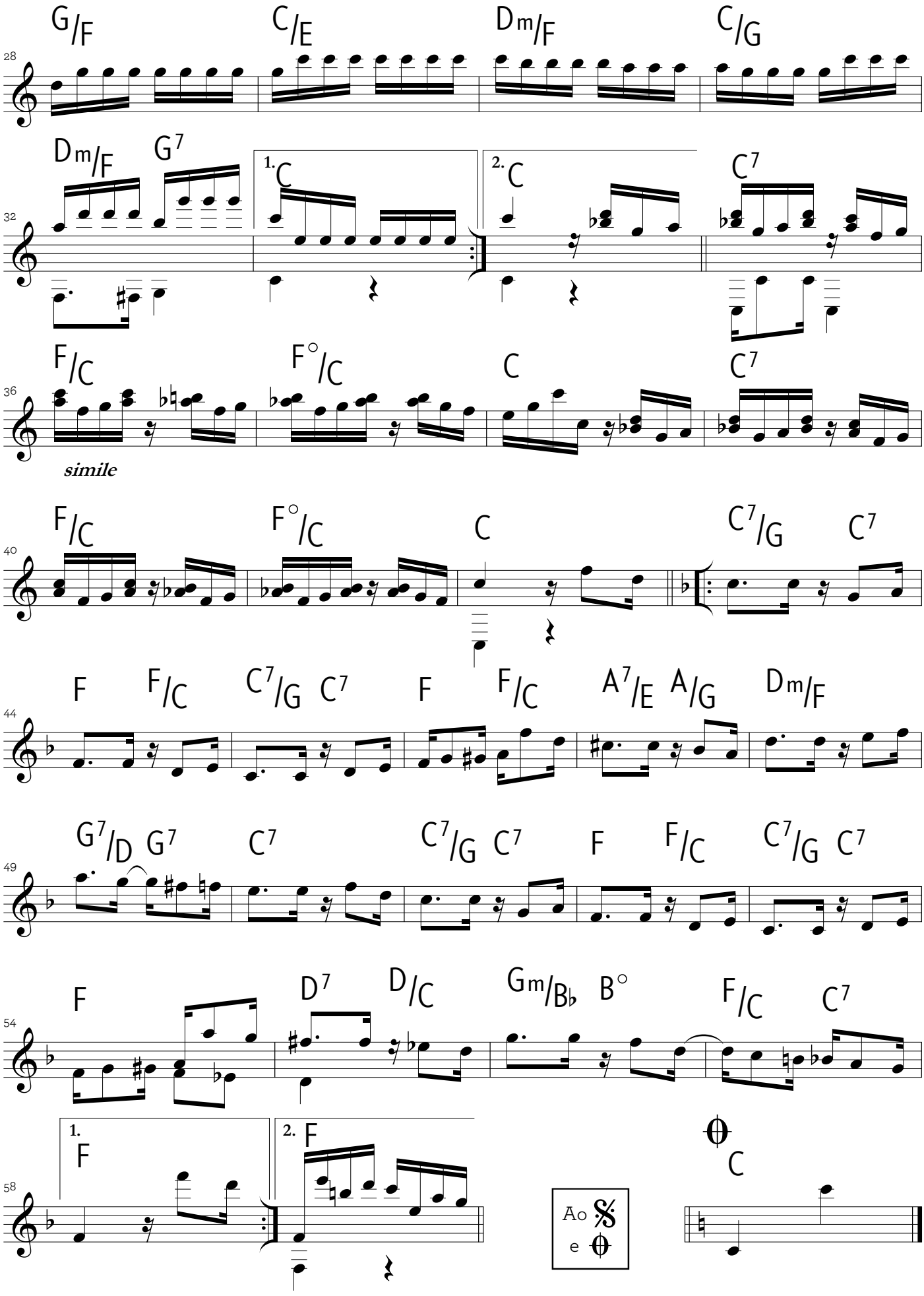

Famoso

tango

Ernesto Nazareth

1917

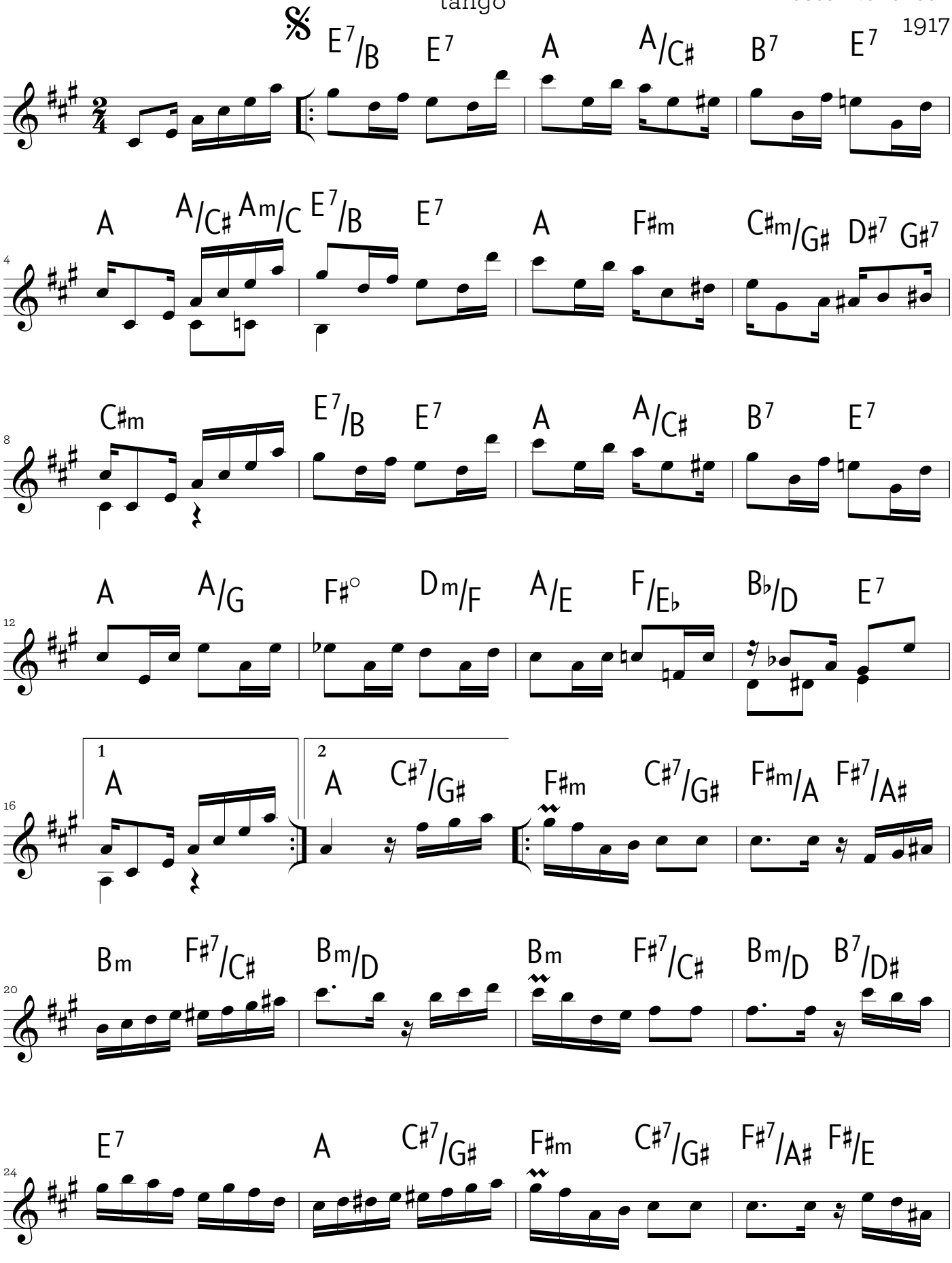

Famoso / 2

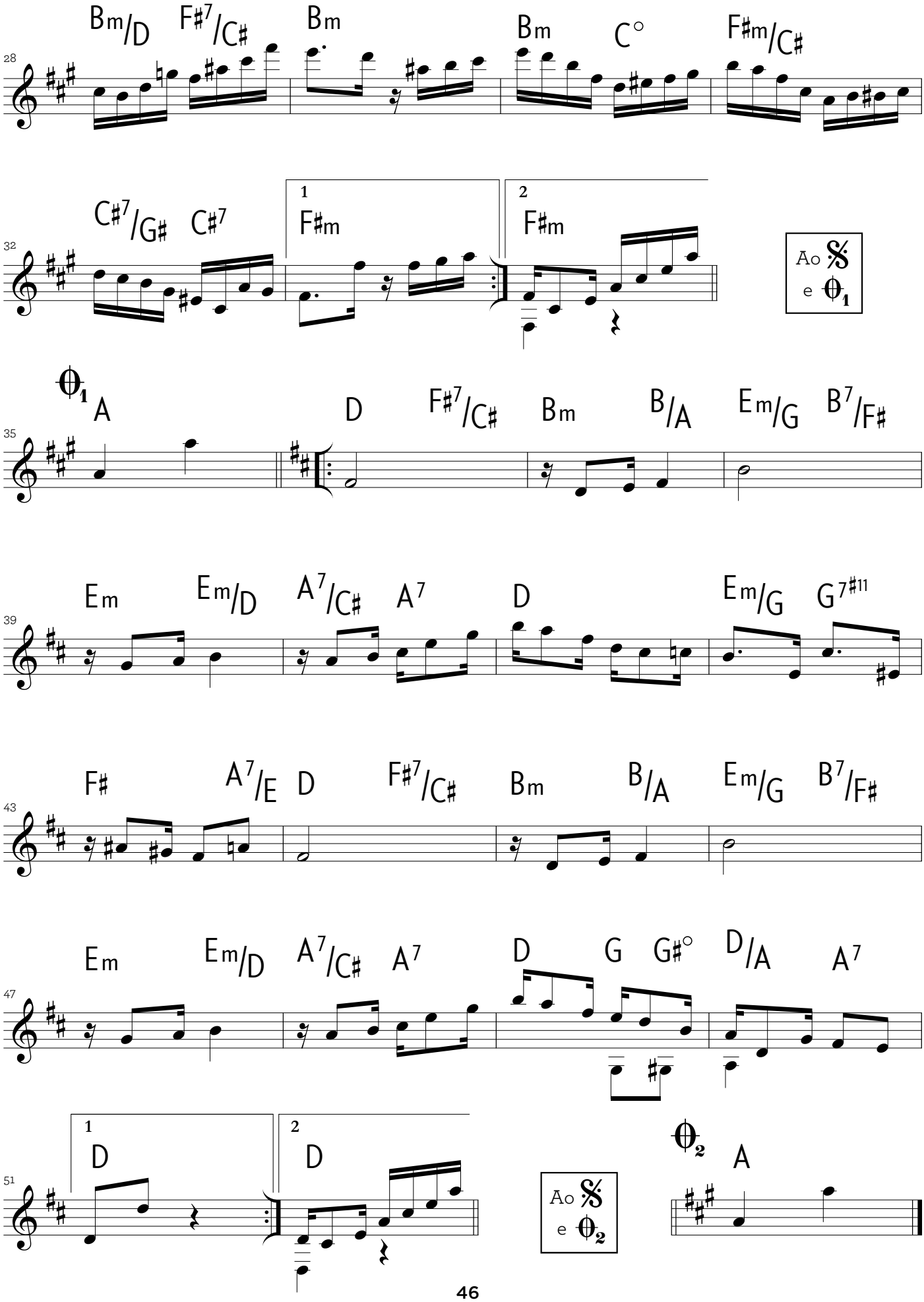
Bm/D F♯7/C♯ Bm Bm C° F♯m/C♯
28
C♯7/G♯ C♯7 1 F♯m 2 F♯m
32
Ao 𝄋 e 𝄆1
𝄆1 A D F♯7/C♯ Bm B/A Em/G B7/F♯
35
Em Em/D A7/C♯ A7 D Em/G G7♯11
39
F♯ A7/E D F♯7/C♯ Bm B/A Em/G B7/F♯
43
Em Em/D A7/C♯ A7 D G G♯° D/A A7
47
1 D 2 D
51
Ao 𝄋 e 𝄆2
𝄆2 A

Furinga

tango

Ernesto Nazareth
1898

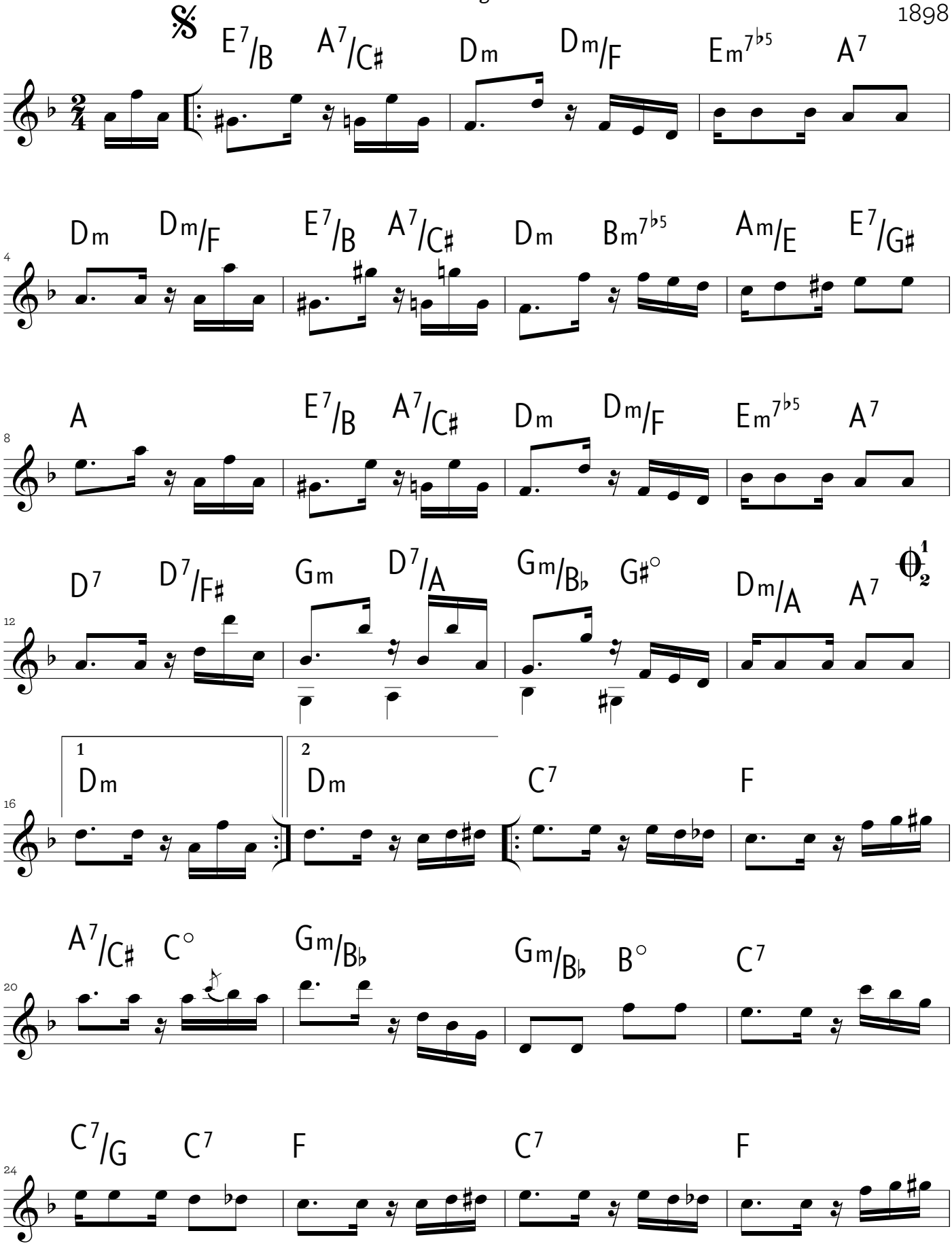

Furinga / 2

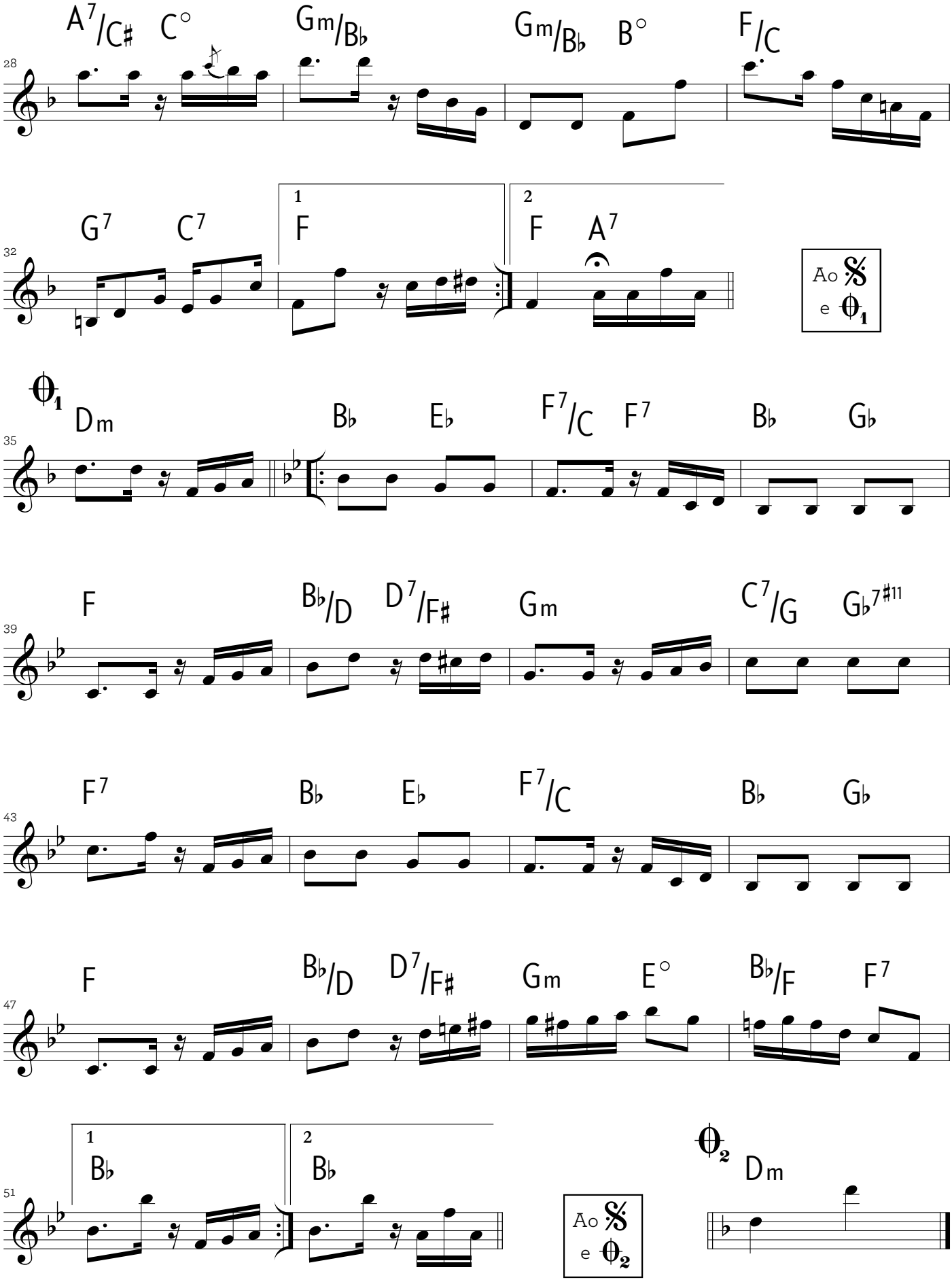
28
A7/C♯ C° Gm/B♭ Gm/B♭ B° F/C
32
G7 C7 1 F 2 F A7
Ao 𝄋 e 𝄆1
𝄆1 Dm B♭ E♭ F7/C F7 B♭ G♭
35
39
F B♭/D D7/F♯ Gm C7/G G♭7♯11
43
F7 B♭ E♭ F7/C B♭ G♭
47
F B♭/D D7/F♯ Gm E° B♭/F F7
51
1 B♭ 2 B♭
Ao 𝄋 e 𝄆2
𝄆2 Dm

Insuperável

tango

Ernesto Nazareth

1919

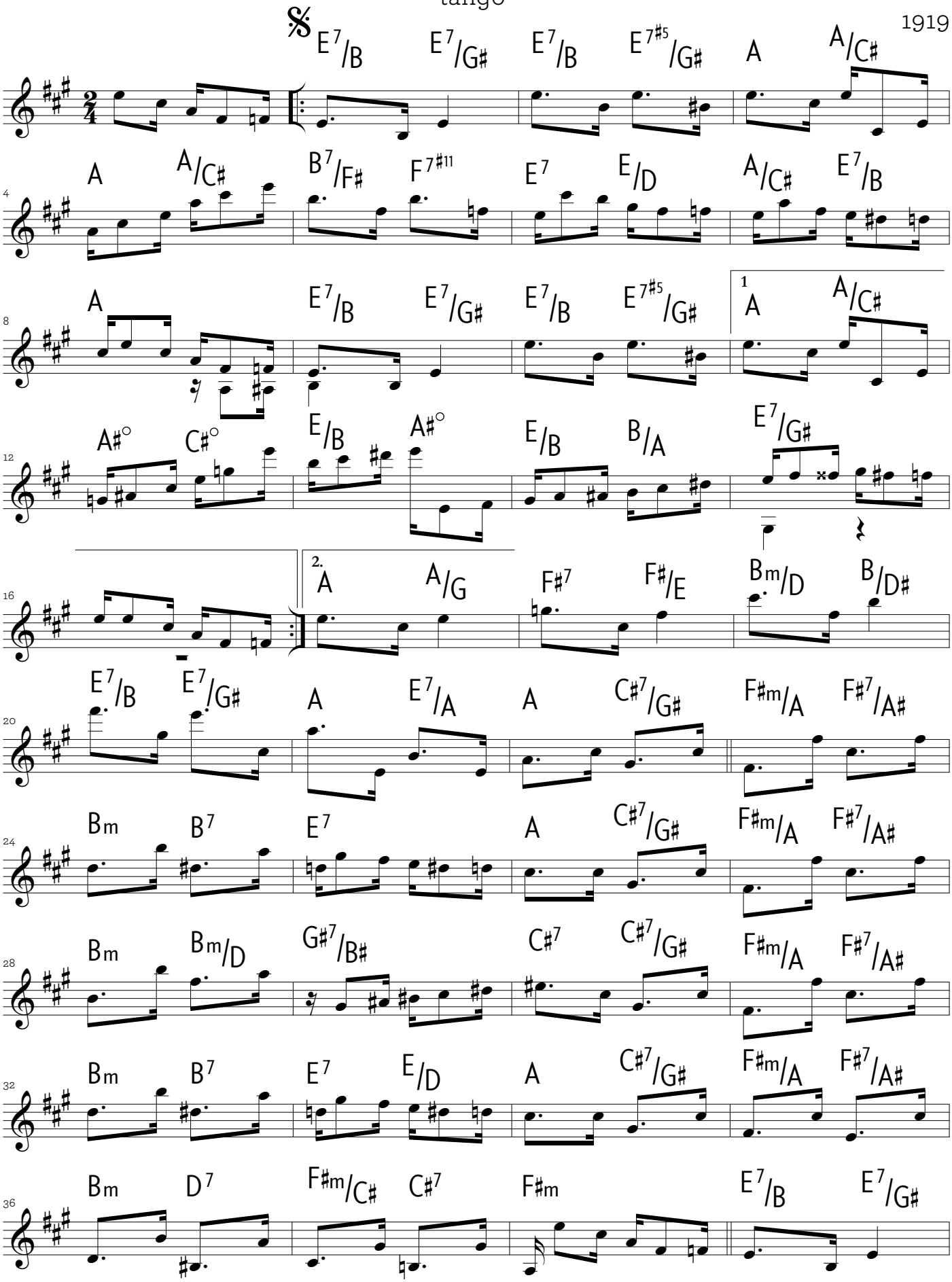

Insuperável / 2

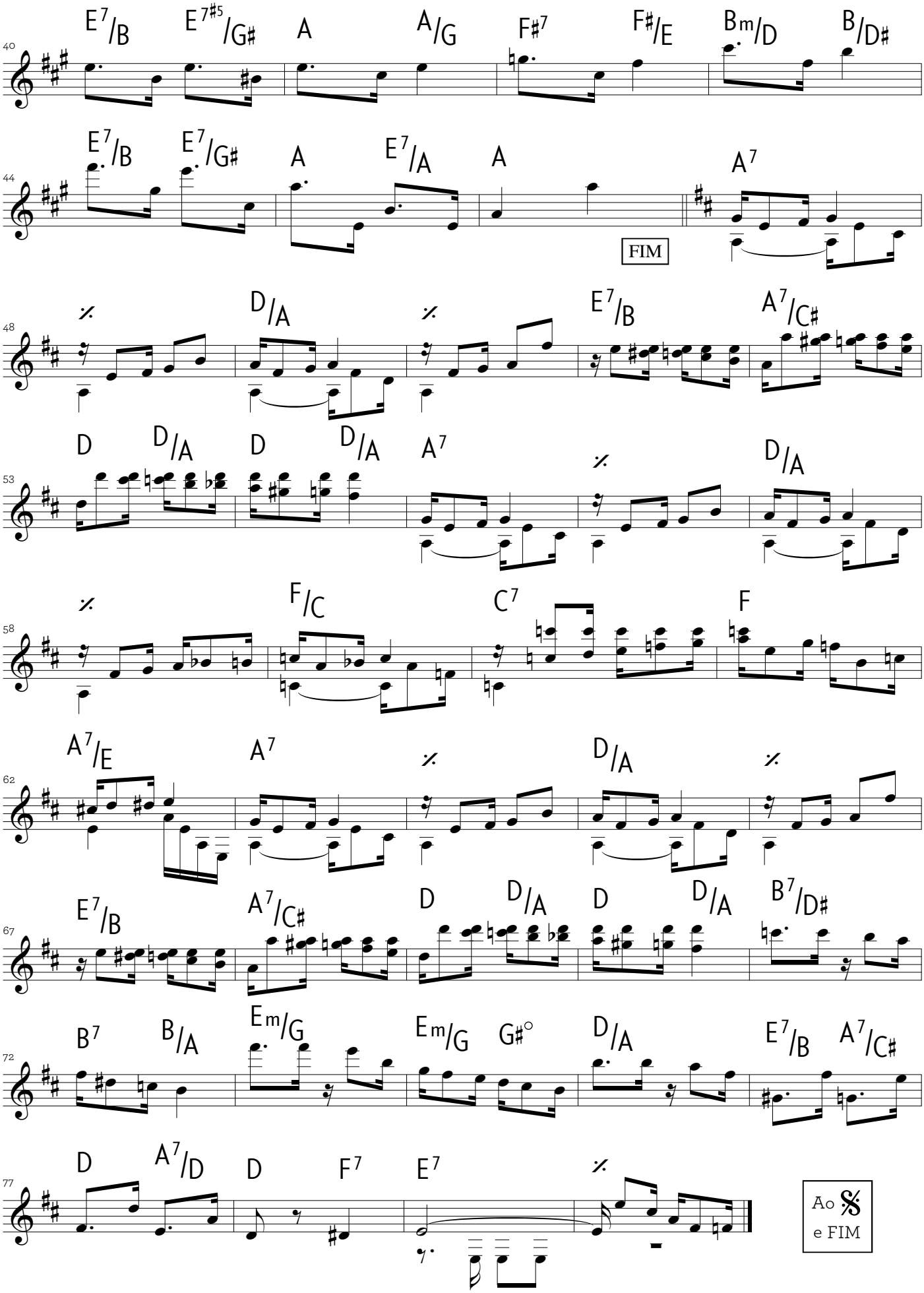

Matuto

tango

Ernesto Nazareth
1917

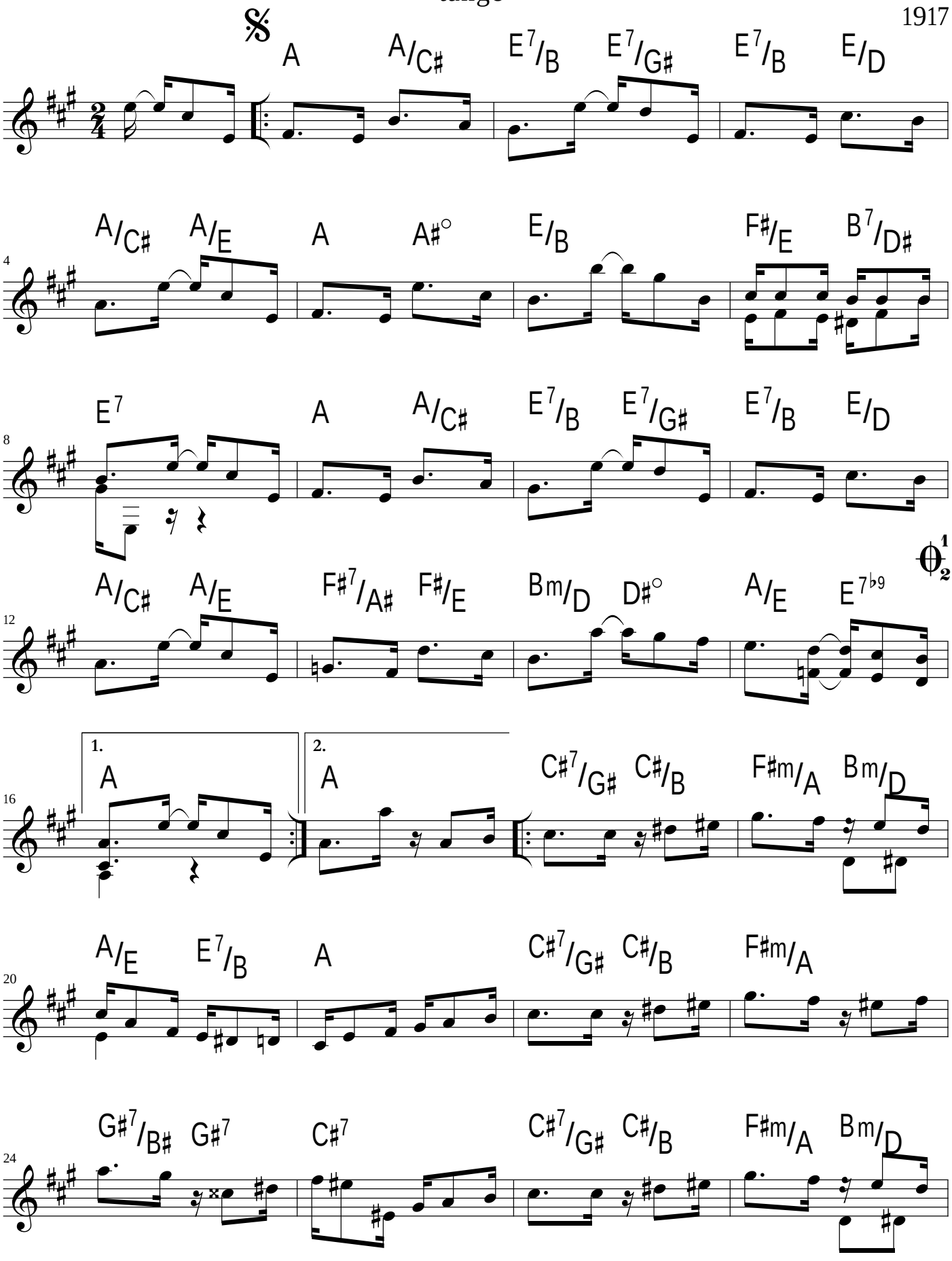

Matuto / 2

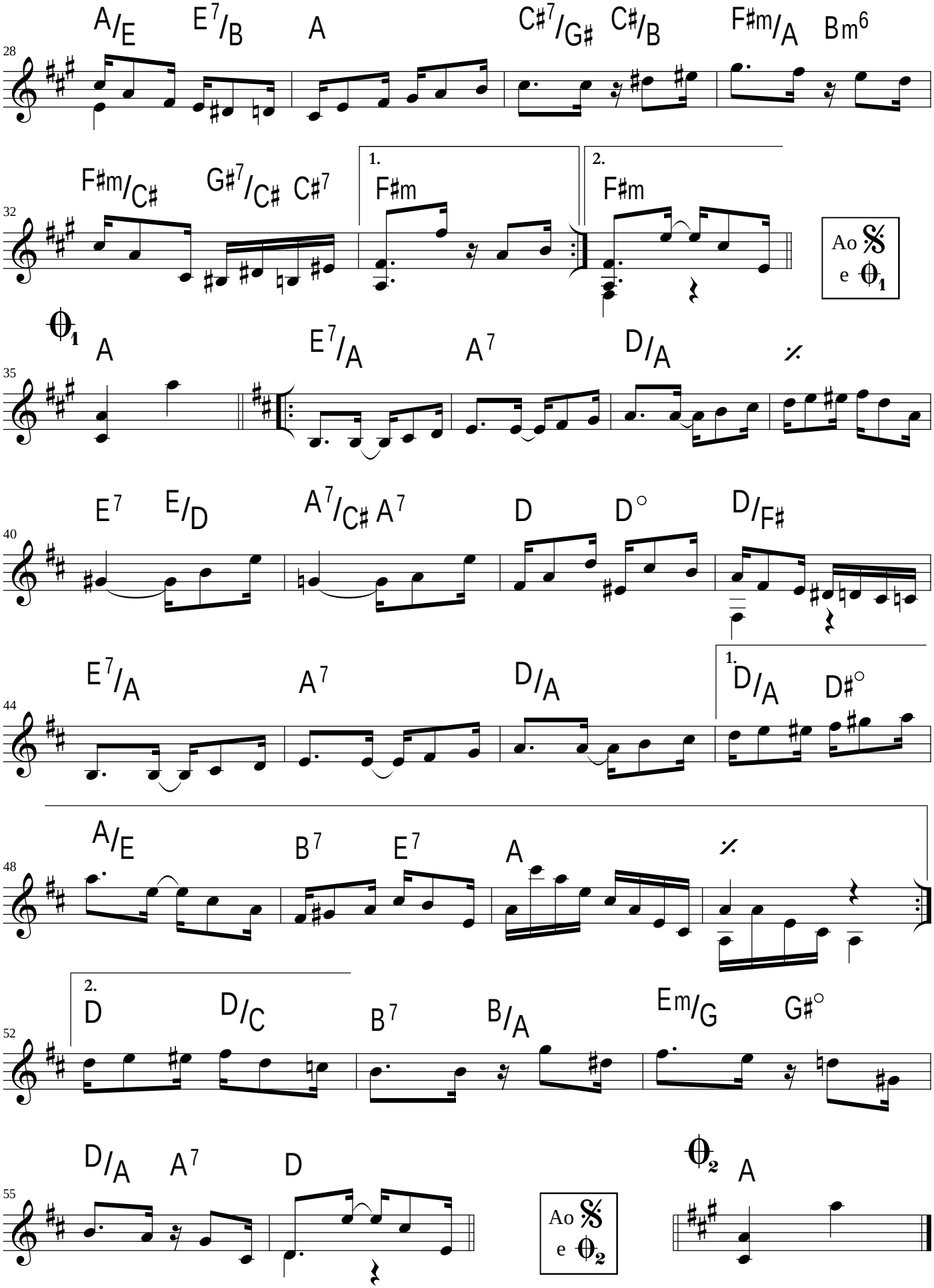
A/E E7/B A C#7/G# C#/B F#m/A Bm6
28
F#m/C# G#7/C# C#7 1. F#m 2. F#m
32
Ao 𝄋 e 𝄆1
𝄆1 A E7/A A7 D/A
35
E7 E/D A7/C# A7 D D° D/F#
40
E7/A A7 D/A 1. D/A D#°
44
A/E B7 E7 A
48
2. D D/C B7 B/A Em/G G#°
52
D/A A7 D
55
Ao 𝄋 e 𝄆2
𝄆2 A

Nenê

tango

Ernesto Nazareth
1895

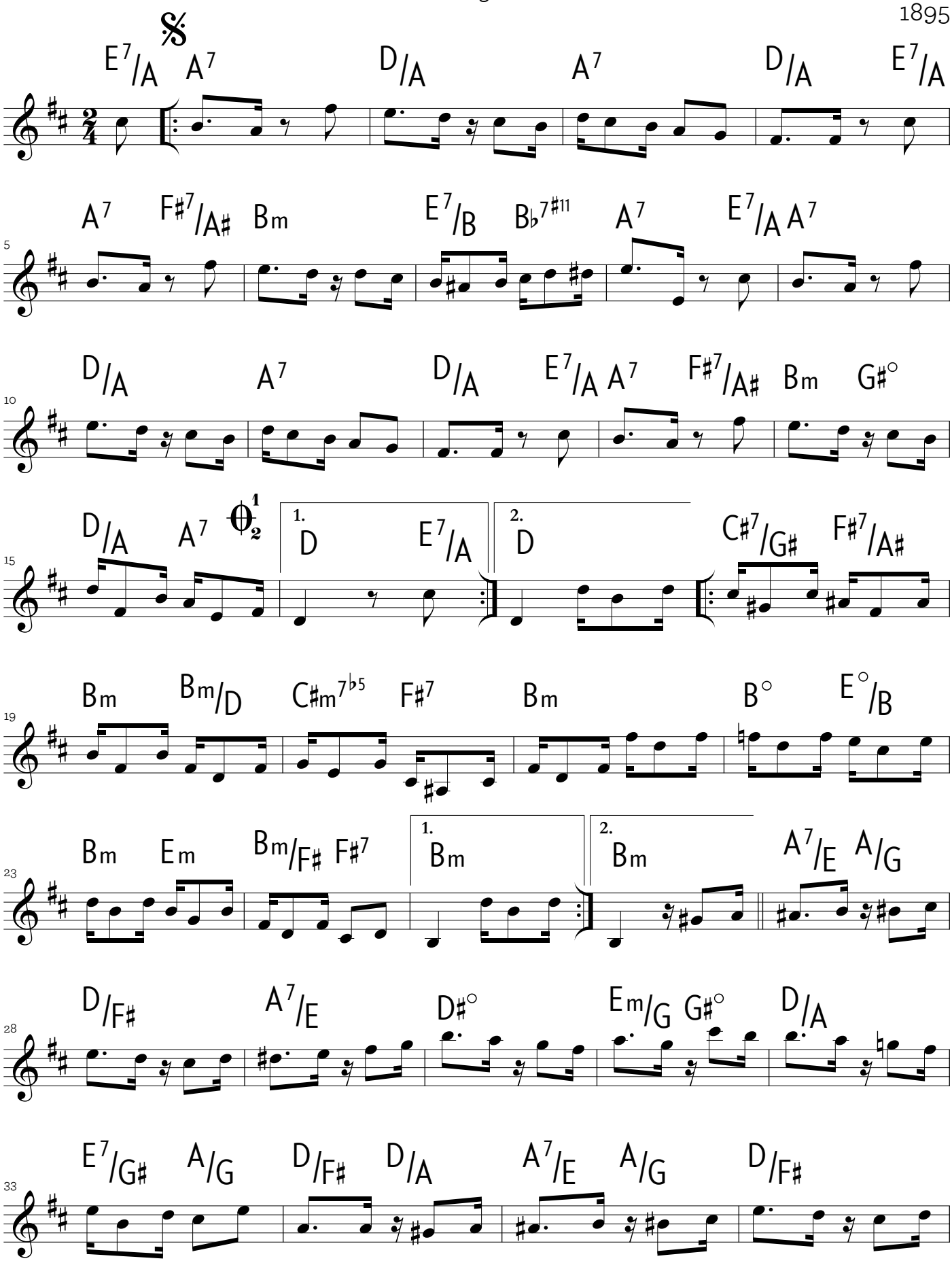

Nenê / 2

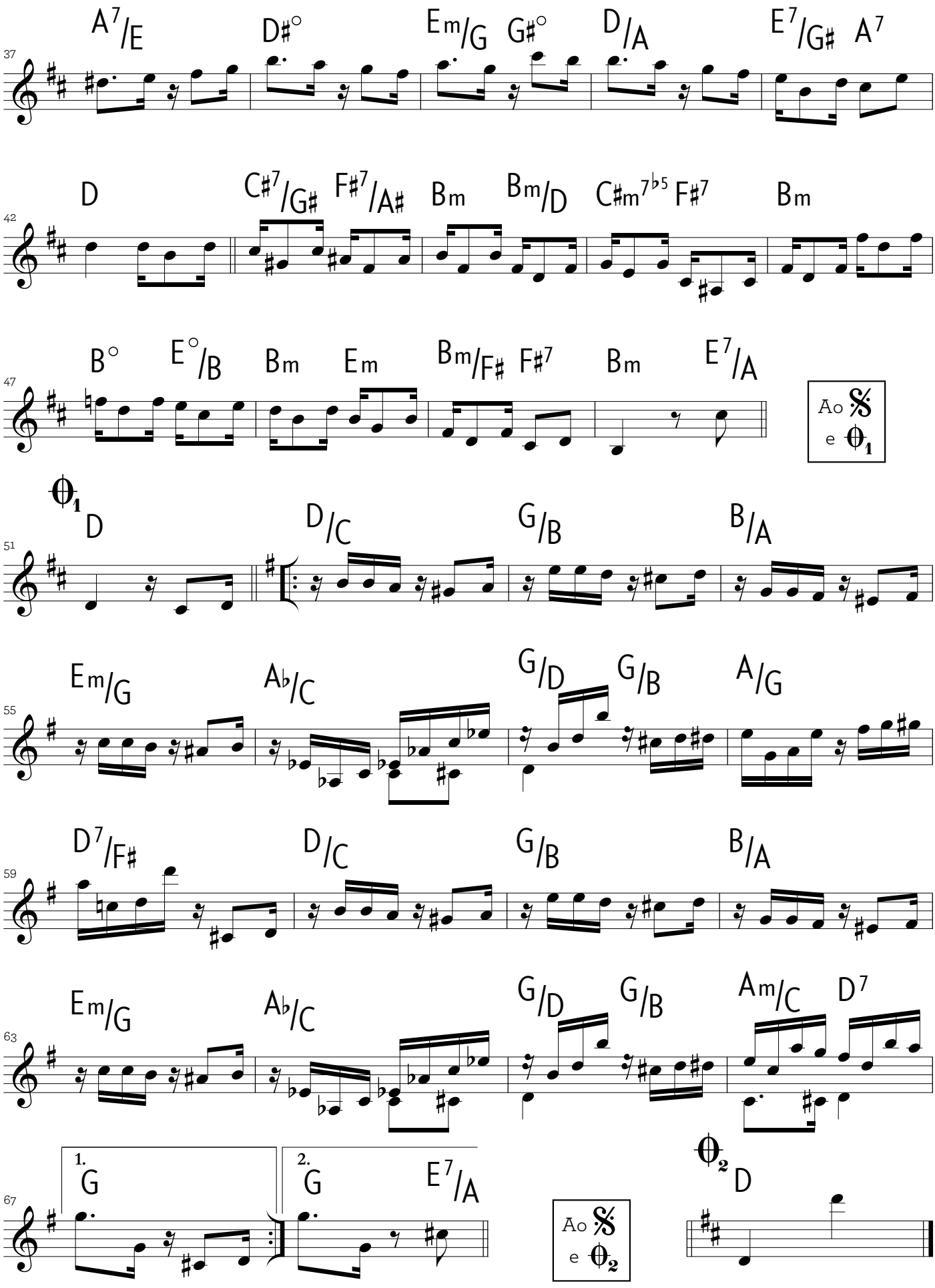
37
A7/E D#° Em/G G#° D/A E7/G# A7
42
D C#7/G# F#7/A# Bm Bm/D C#m7♭5 F#7 Bm
47
B° E°/B Bm Em Bm/F# F#7 Bm E7/A
Ao 𝄋 e 𝄆1
51
𝄆1 D D/C G/B B/A
55
Em/G A♭/C G/D G/B A/G
59
D7/F# D/C G/B B/A
63
Em/G A♭/C G/D G/B Am/C D7
67
1. G 2. G E7/A
Ao 𝄋 e 𝄆2
𝄆2 D

Ouro sobre azul

tango

Ernesto Nazareth

1916

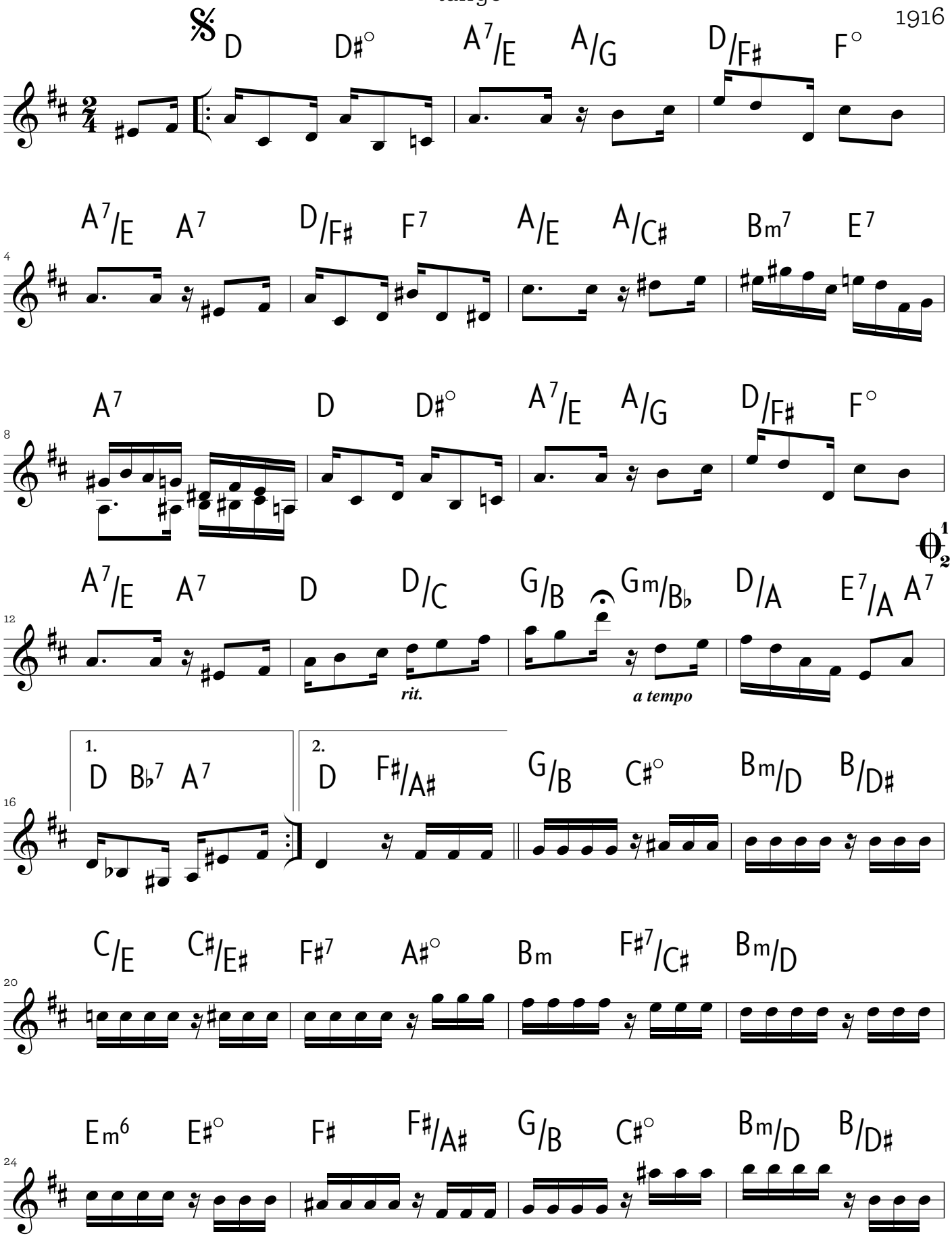

Ouro sobre azul / 2

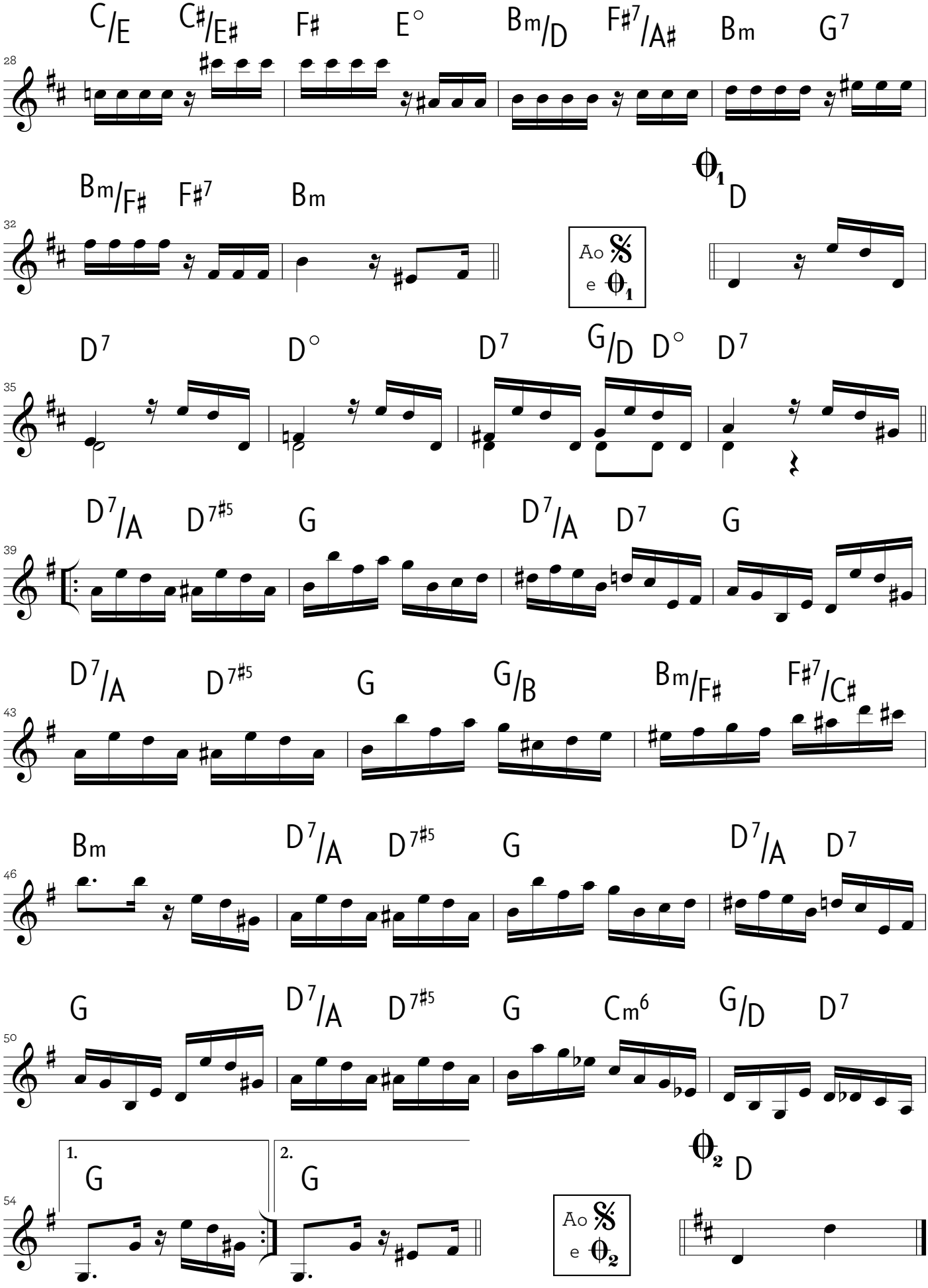

Pinguim

tango brasileiro

Ernesto Nazareth
entre 1922 e 1926

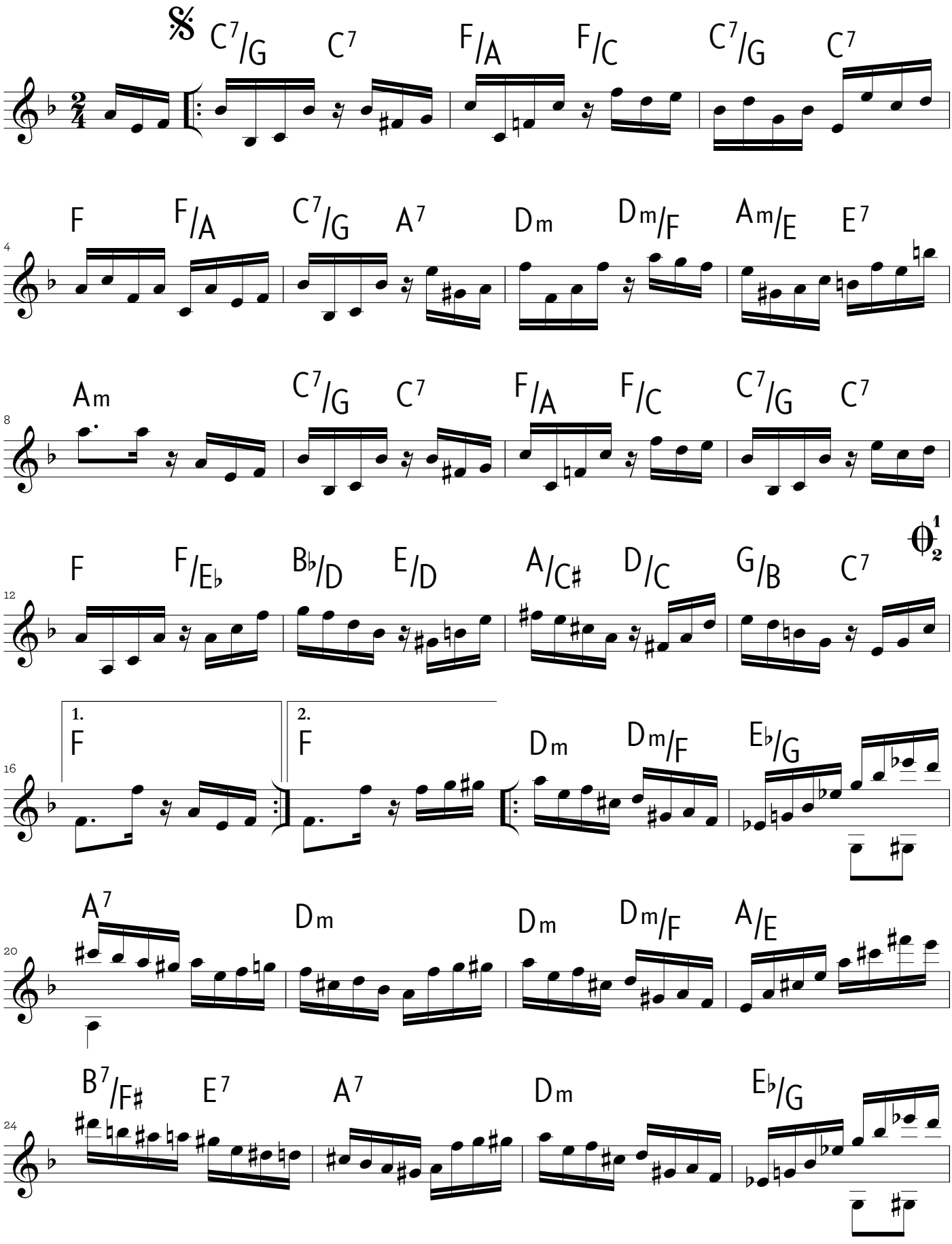

Pinguim / 2

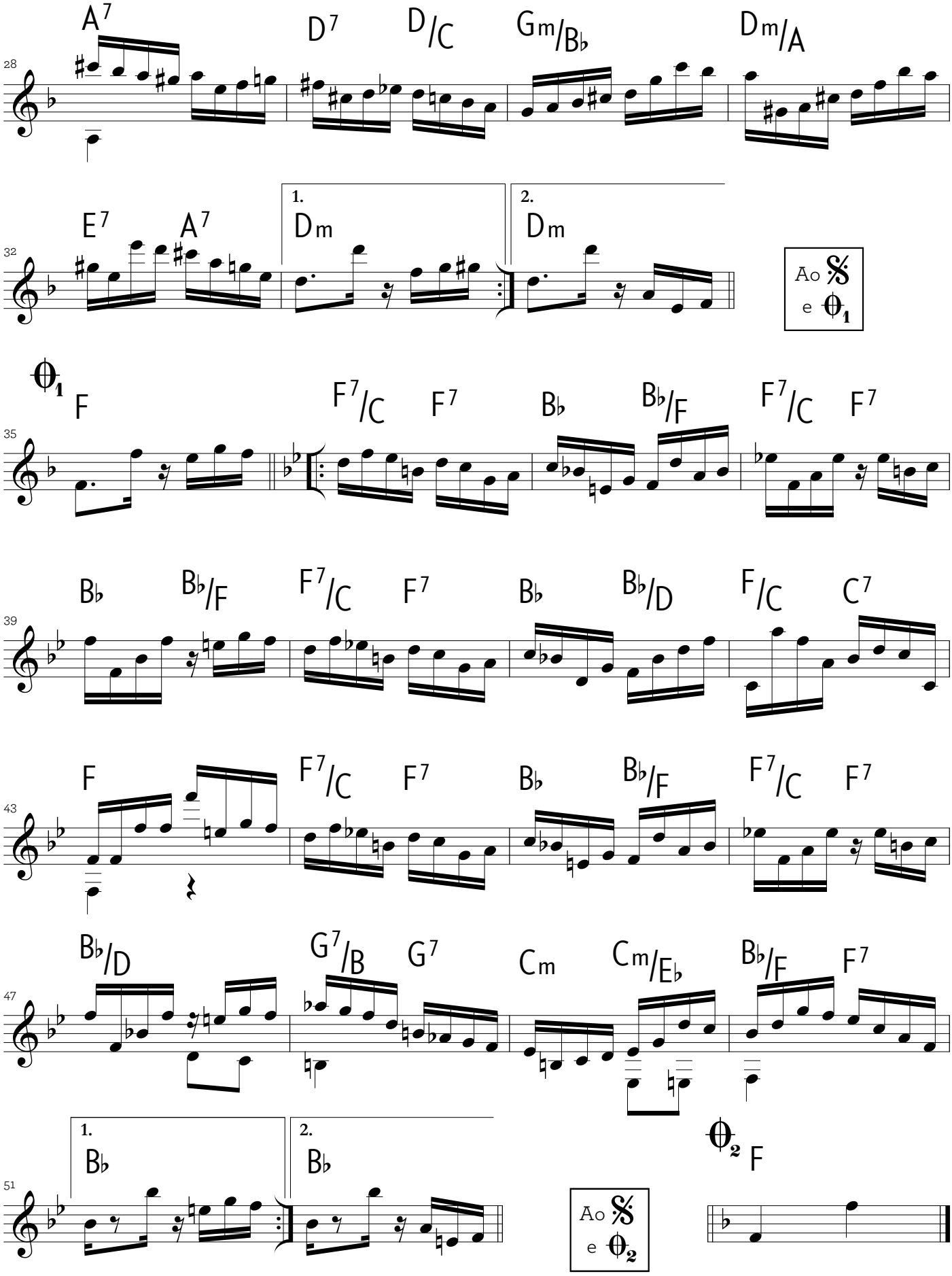
28
A7
D7
D/C
Gm/B♭
Dm/A
32
E7
A7
1.
Dm
2.
Dm
Ao 𝄋 e ⟲1
⟲1
F
F7/C
F7
B♭
B♭/F
F7/C
F7
35
B♭
B♭/F
F7/C
F7
B♭
B♭/D
F/C
C7
39
F
F7/C
F7
B♭
B♭/F
F7/C
F7
43
B♭/D
G7/B
G7
Cm
Cm/E♭
B♭/F
F7
47
1.
B♭
2.
B♭
⟲2
F
Ao 𝄋 e ⟲2
51

Quebra-cabeças

tango

Ernesto Nazareth

1926

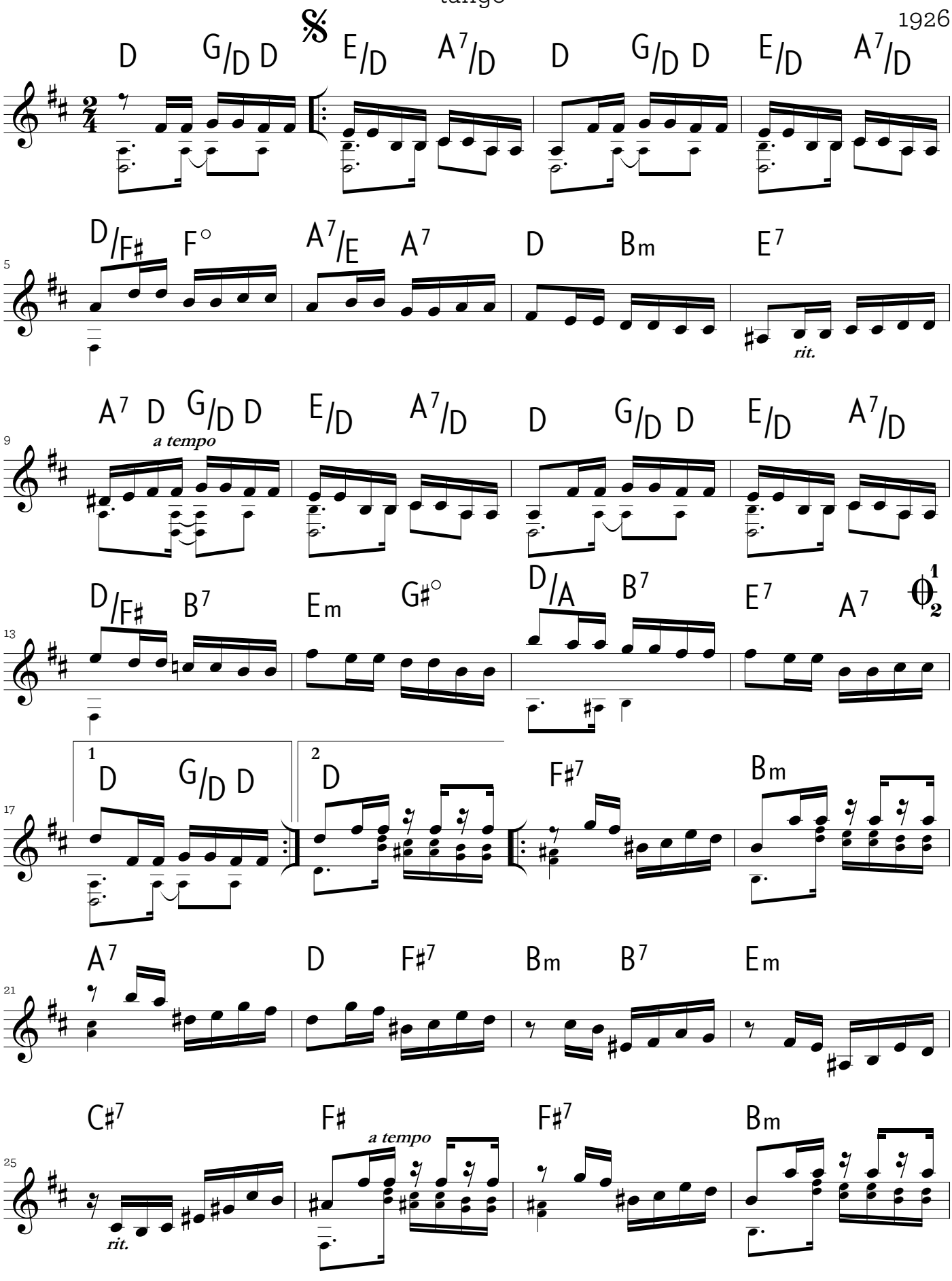

Quebra-cabeças / 2

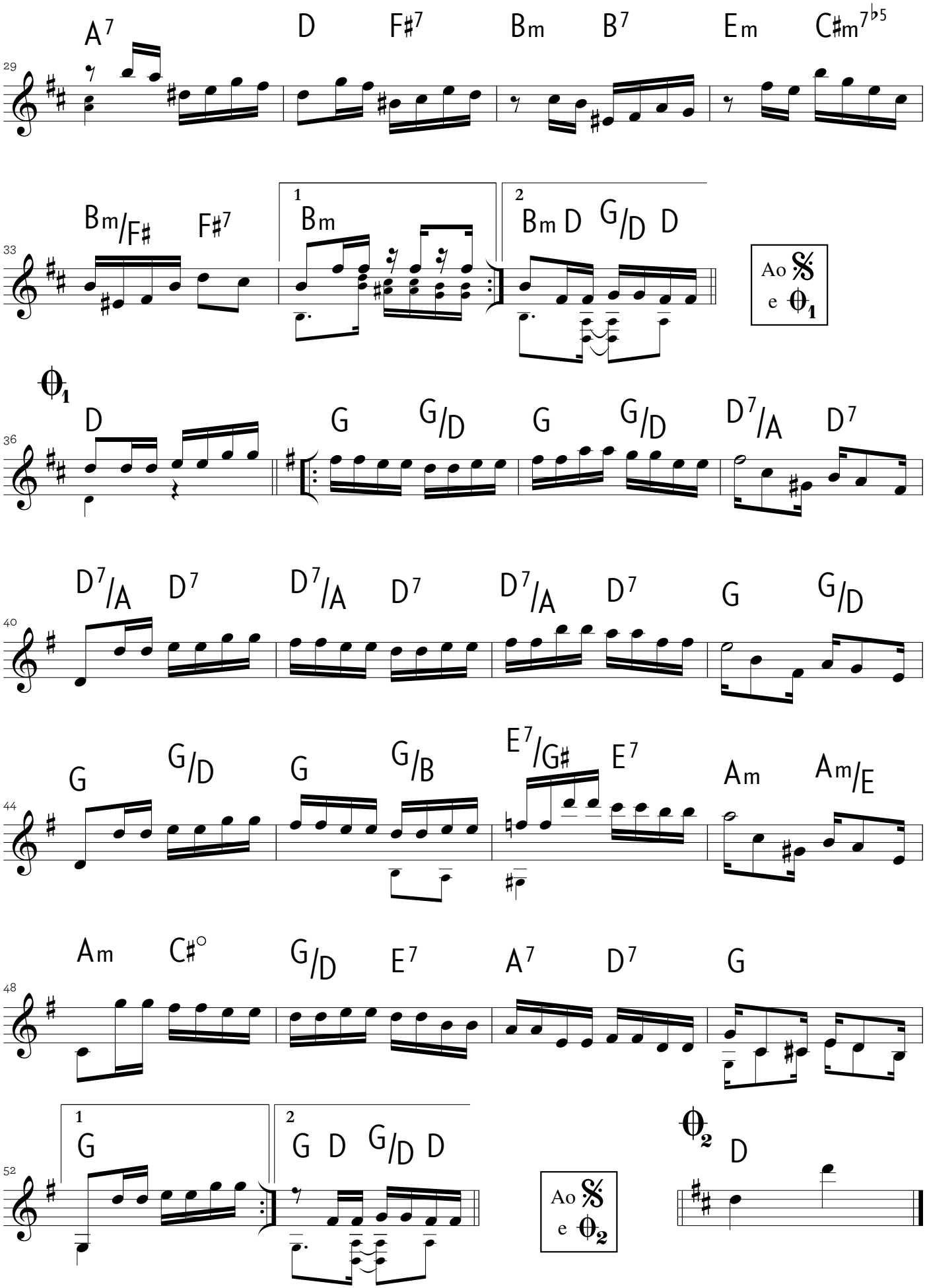

Ranzinza

tango

Ernesto Nazareth
1917

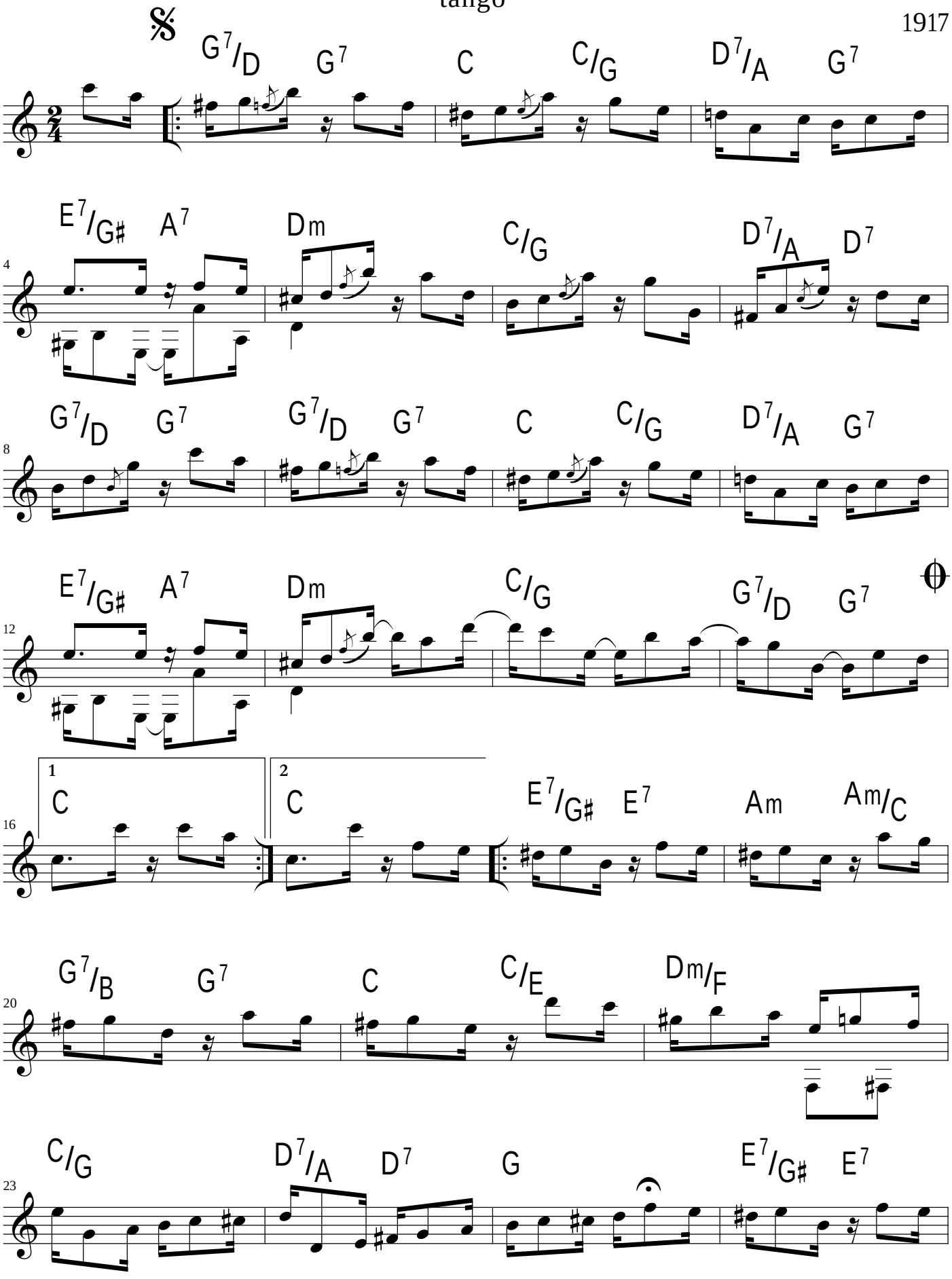

Ranzinza / 2

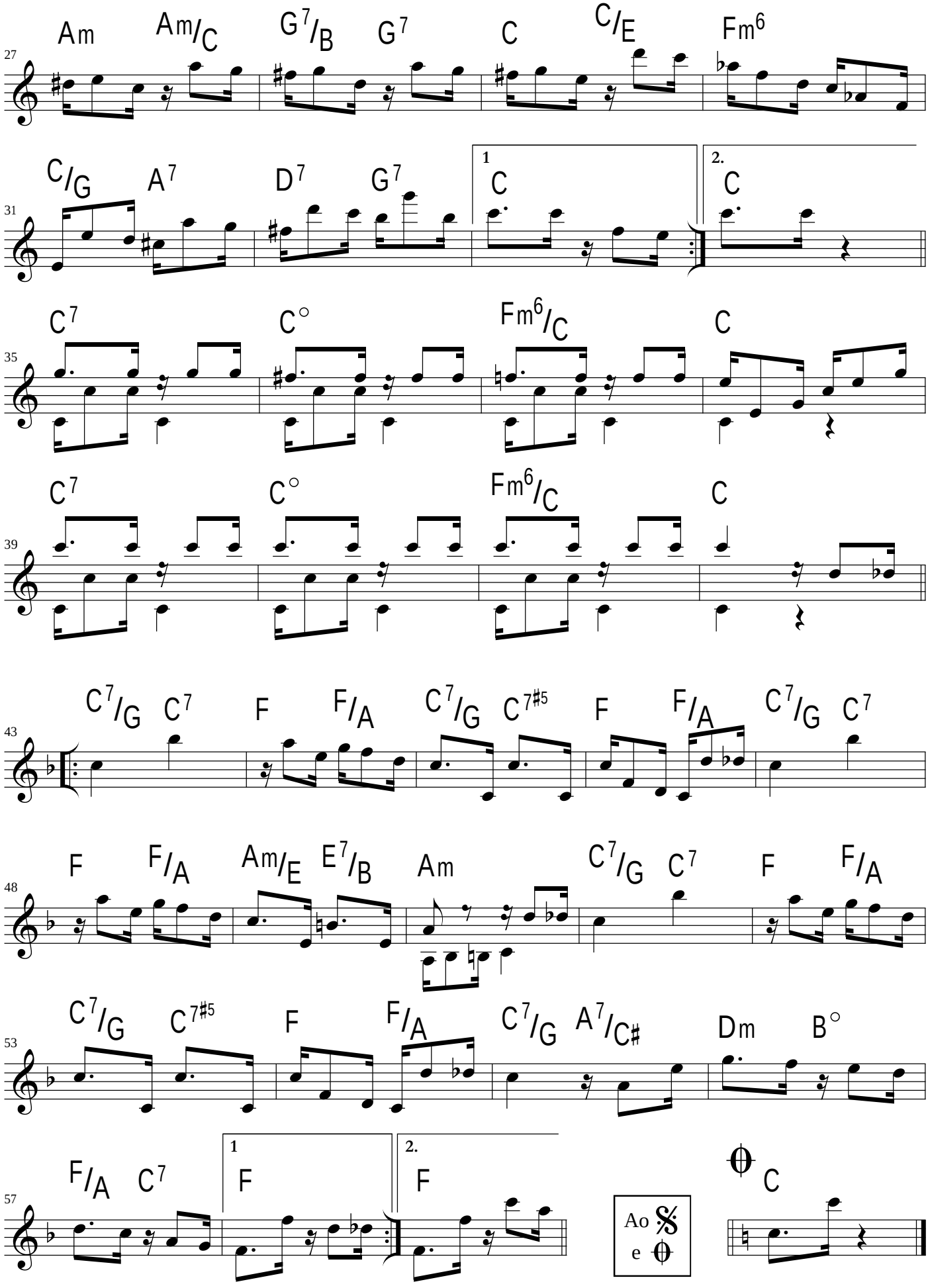
27
Am Am/C G7/B G7 C C/E Fm6
31
C/G A7 D7 G7 1 C 2. C
35
C7 C° Fm6/C C
39
C7 C° Fm6/C C
43
C7/G C7 F F/A C7/G C7#5 F F/A C7/G C7
48
F F/A Am/E E7/B Am C7/G C7 F F/A
53
C7/G C7#5 F F/A C7/G A7/C# Dm B°
57
F/A C7 1 F 2. F
Ao e
C

Sutil

tango brasileiro

Ernesto Nazareth
1928

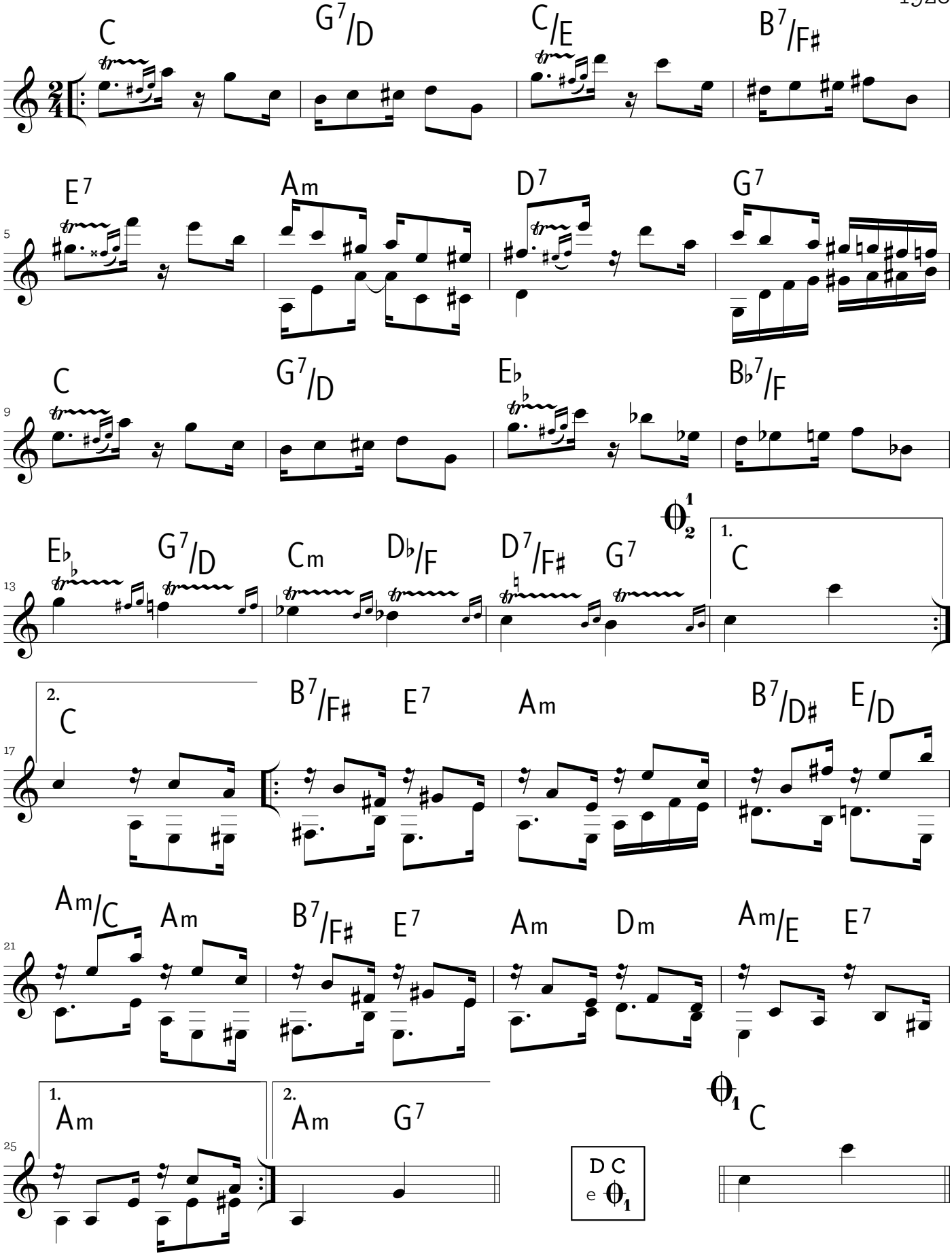

Sutil / 2

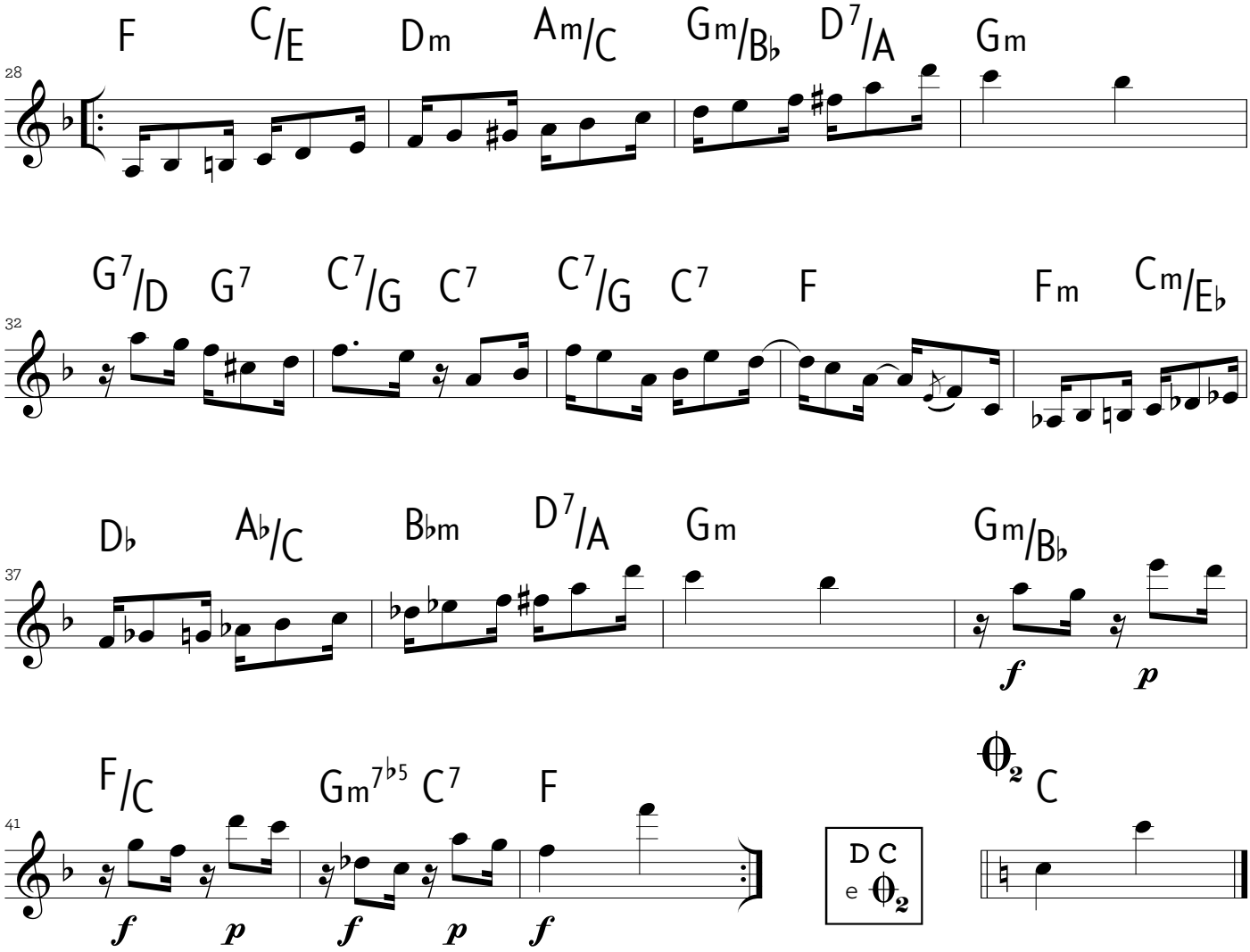
F C/E Dm Am/C Gm/B♭ D7/A Gm
28
G7/D G7 C7/G C7 C7/G C7 F Fm Cm/E♭
32
D♭ A♭/C B♭m D7/A Gm Gm/B♭
37
f p
F/C Gm7♭5 C7 F
41
f p f p f
D C
e
C

NEUTRA

EDITORA

NEUTRA EDITORA www.neutraeditora.com

O catálogo de publicações iniciou-se com os Songbooks dos artistas que marcaram época no meio musical e que ficou conhecido como "Clube da Esquina" e que somam suas contribuições à nossa melhor produção.

Flávio Venturini

O Songbook Flávio Venturini, terceiro a ser lançado pela Neutra Editora, reúne canções de todos os discos do artista, com letras, cifras e partituras. Assim como os dois primeiros, o livro tem ainda um pequeno histórico do músico, escrito por Murilo Antunes e contando com fotos ilustrativas. Grandes sucessos do cantor, como *Espanhola*, *Todo Azul do Mar*, *Nascente*, *Linda Juventude* e *Noites com Sol*, são exemplos do que se encontrará nessa publicação.

Além de fazer um apanhado da carreira de Flávio Venturini, o Songbook é um registro importante do músico, sendo importante auxiliar de pesquisas, estudos e na divulgação do artista e da música mineira. Produzido por Barral Lima, conta com transcrições de Carlos Laudares e Cláudio Faria.

Alma de balada 66
Anjo bom 69
Besame 71
Caramelo 73
Criaturas da noite 76
Fantasia barroca 79
Noites com sol 81
Pensando em você 84
Pierrot 86
Planeta sonho 89
Qualquer coisa a ver com o paraíso ... 93
São Tomé 97
Todo azul do mar 99
Um violeiro 102

Alma de Balada

Flávio Venturini e Murilo Antunes

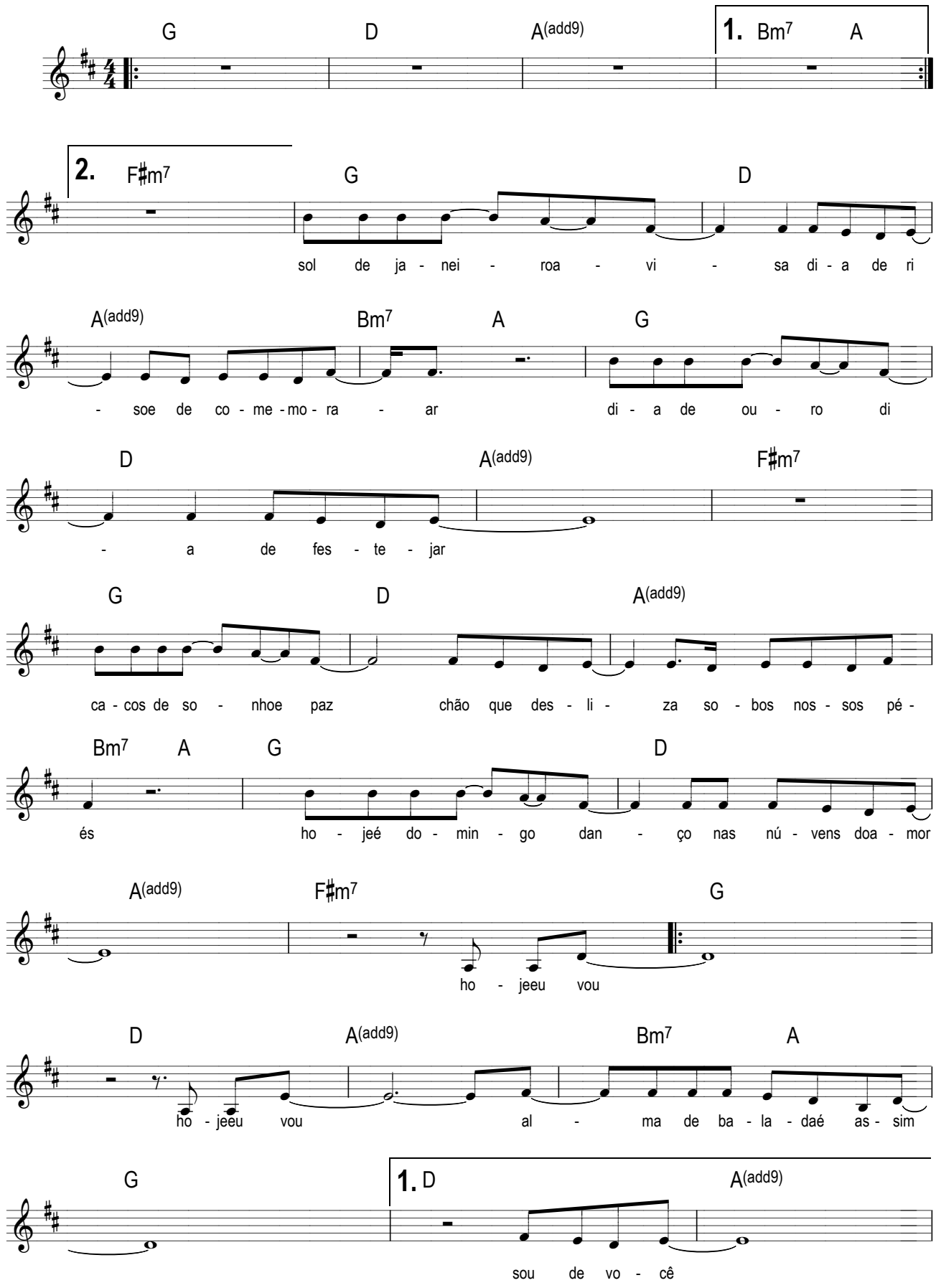

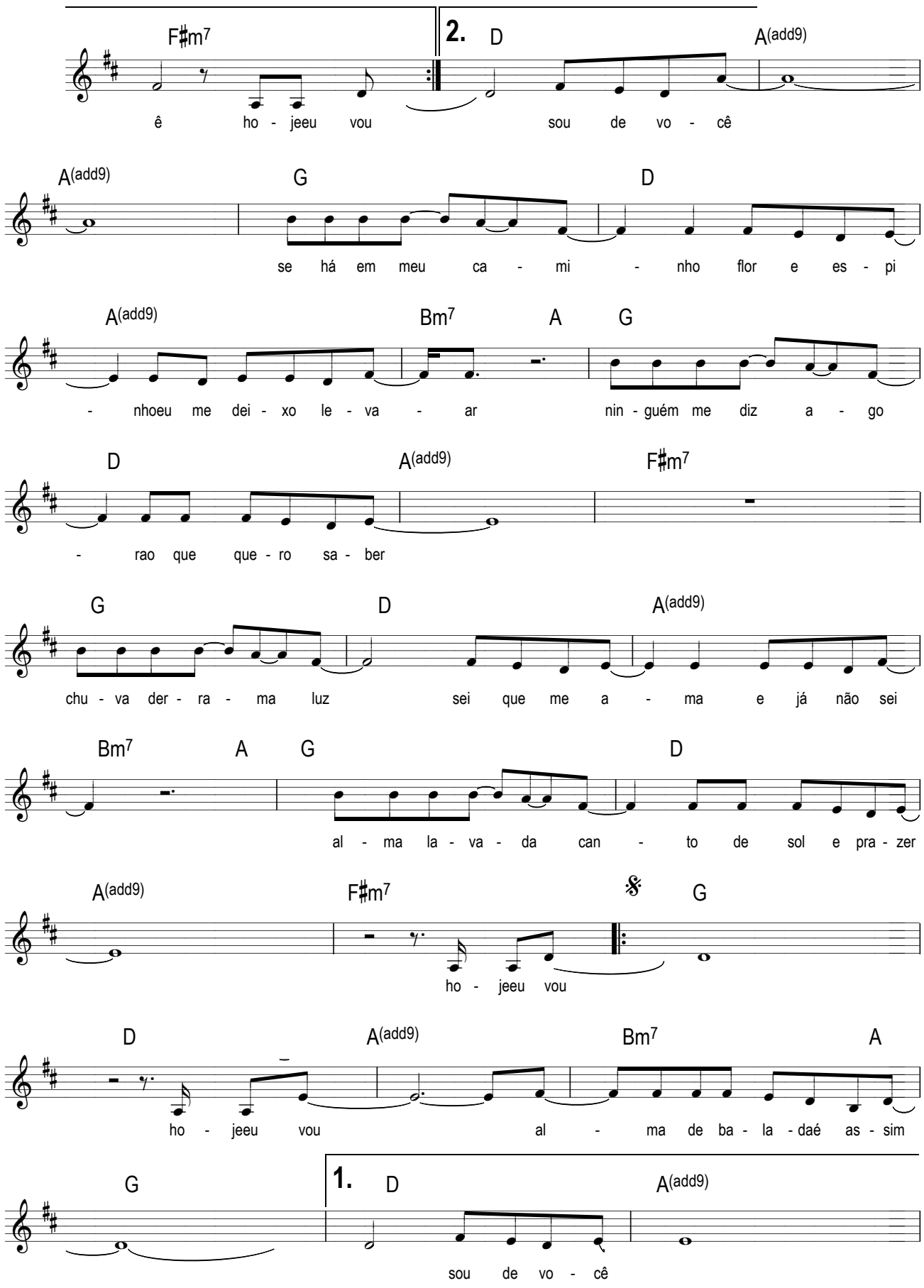
F♯m7
2.
D
A(add9)
ê ho - jeeu vou
sou de vo - cê
A(add9)
G
D
se há em meu ca - mi - nho flor e es - pi
A(add9)
Bm7
A
G
- nhoeu me dei - xo le - va - ar
nin - guém me diz a - go
D
A(add9)
F♯m7
- rao que que - ro sa - ber
G
D
A(add9)
chu - va der - ra - ma luz
sei que me a - ma e já não sei
Bm7
A
G
D
al - ma la - va - da can - to de sol e pra - zer
A(add9)
F♯m7
𝄋
G
ho - jeeu vou
D
A(add9)
Bm7
A
ho - jeeu vou
al - ma de ba - la - daé as - sim
G
1.
D
A(add9)
sou de vo - cê

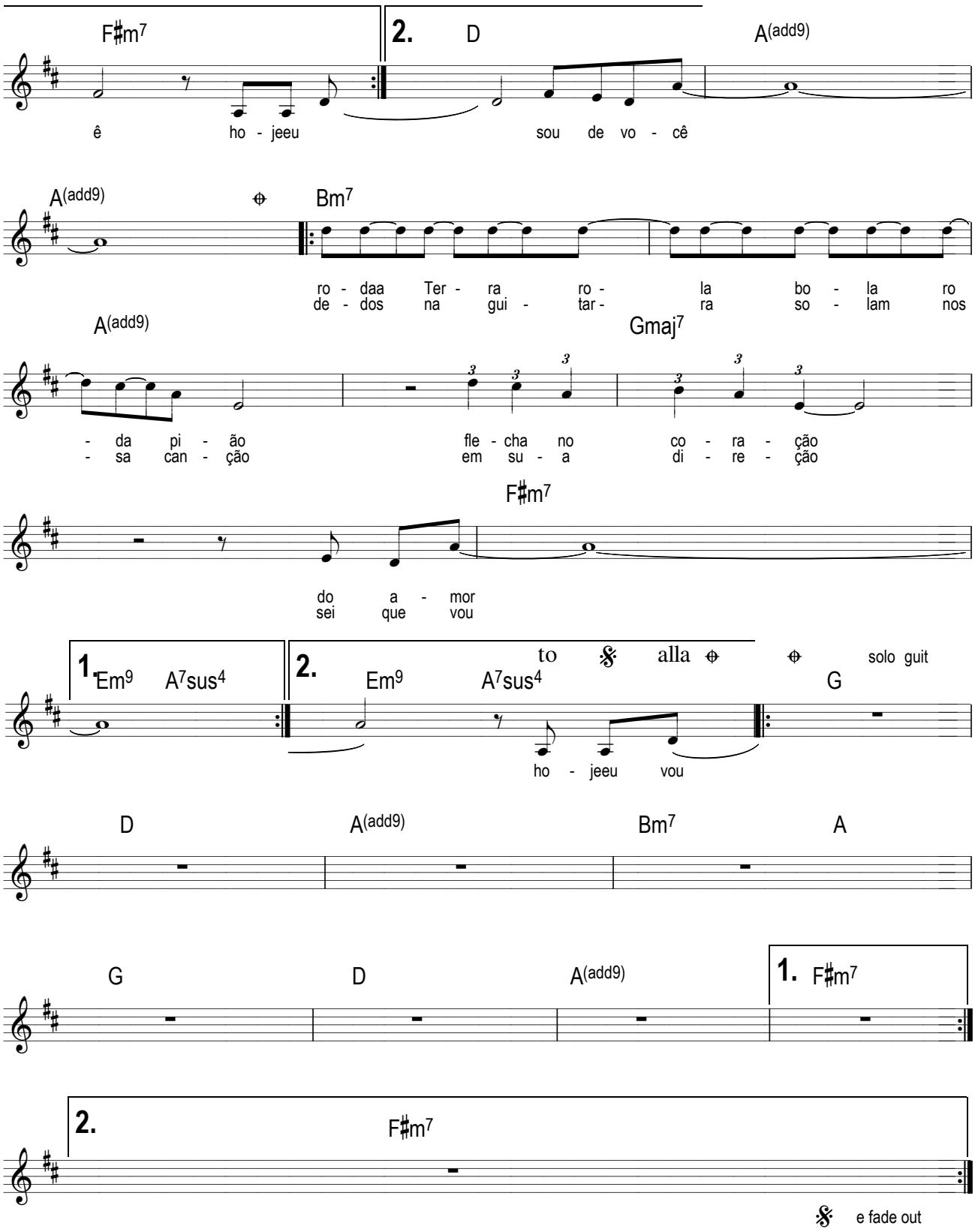
F♯m7
2.
D
A(add9)
ê ho - jeeu
sou de vo - cê
A(add9)
Bm7
ro - daa Ter - ra ro - la bo - la ro
de - dos na gui - tar - ra so - lam nos
A(add9)
Gmaj7
- da pi - ão fle - cha no co - ra - ção
- sa can - ção em su - a di - re - ção
F♯m7
do a - mor
sei que vou
1.
Em9 A7sus4
2.
Em9 A7sus4
to
alla
solo guit
G
ho - jeeu vou
D
A(add9)
Bm7
A
G
D
A(add9)
1.
F♯m7
2.
F♯m7
e fade out

Anjo Bom

Flávio Venturini e Ronaldo Bastos

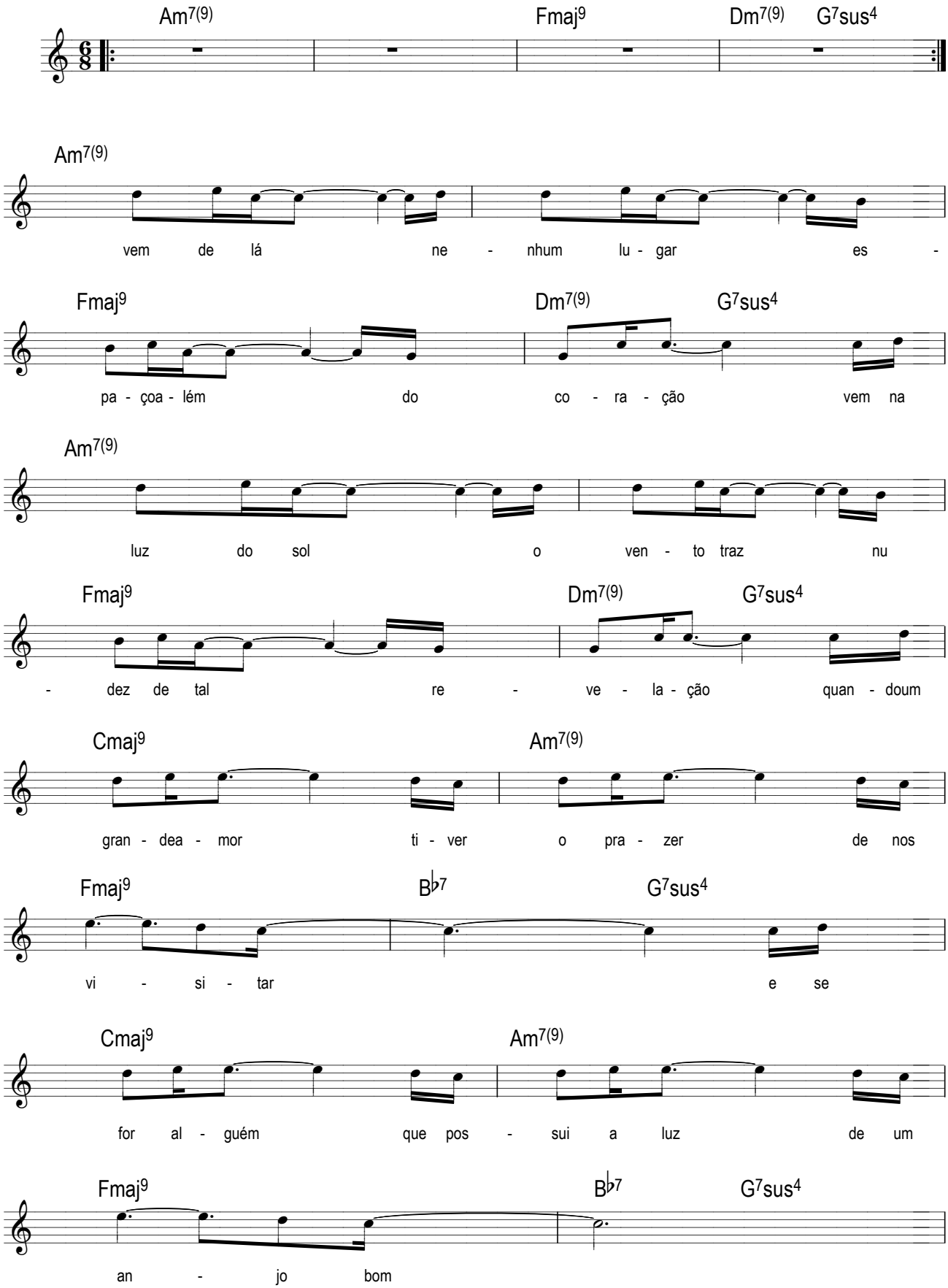

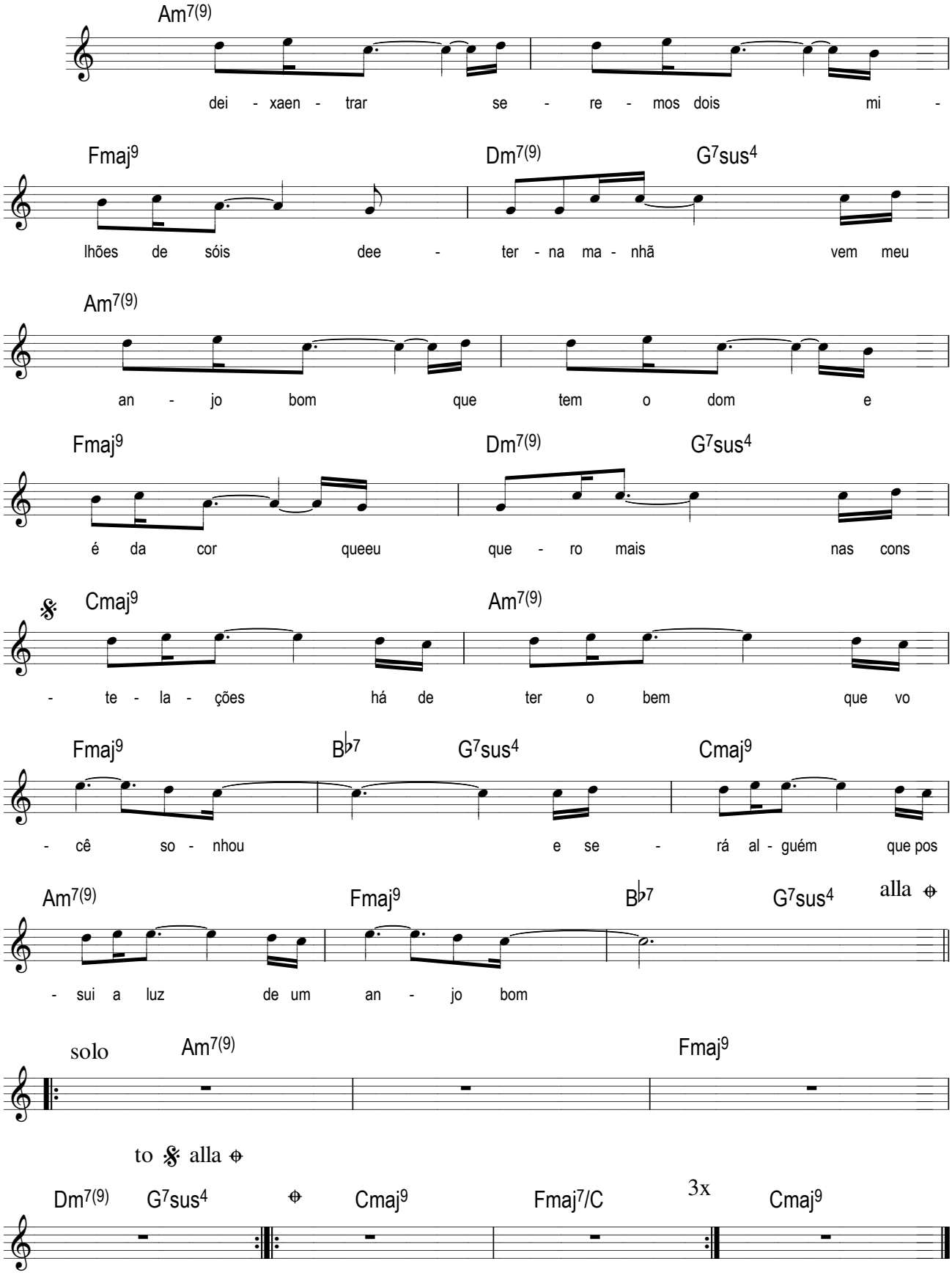
Am7(9)
dei - xaen - trar se - re - mos dois mi -
Fmaj9 Dm7(9) G7sus4
lhões de sóis dee - ter - na ma - nhã vem meu
Am7(9)
an - jo bom que tem o dom e
Fmaj9 Dm7(9) G7sus4
é da cor queeu que - ro mais nas cons
Cmaj9 Am7(9)
- te - la - ções há de ter o bem que vo
Fmaj9 B♭7 G7sus4 Cmaj9
- cê so - nhou e se - rá al - guém que pos
Am7(9) Fmaj9 B♭7 G7sus4 alla
- sui a luz de um an - jo bom
solo Am7(9) Fmaj9
to alla
Dm7(9) G7sus4 Cmaj9 Fmaj7/C 3x Cmaj9

Besame

Flávio Venturini e Murilo Antunes

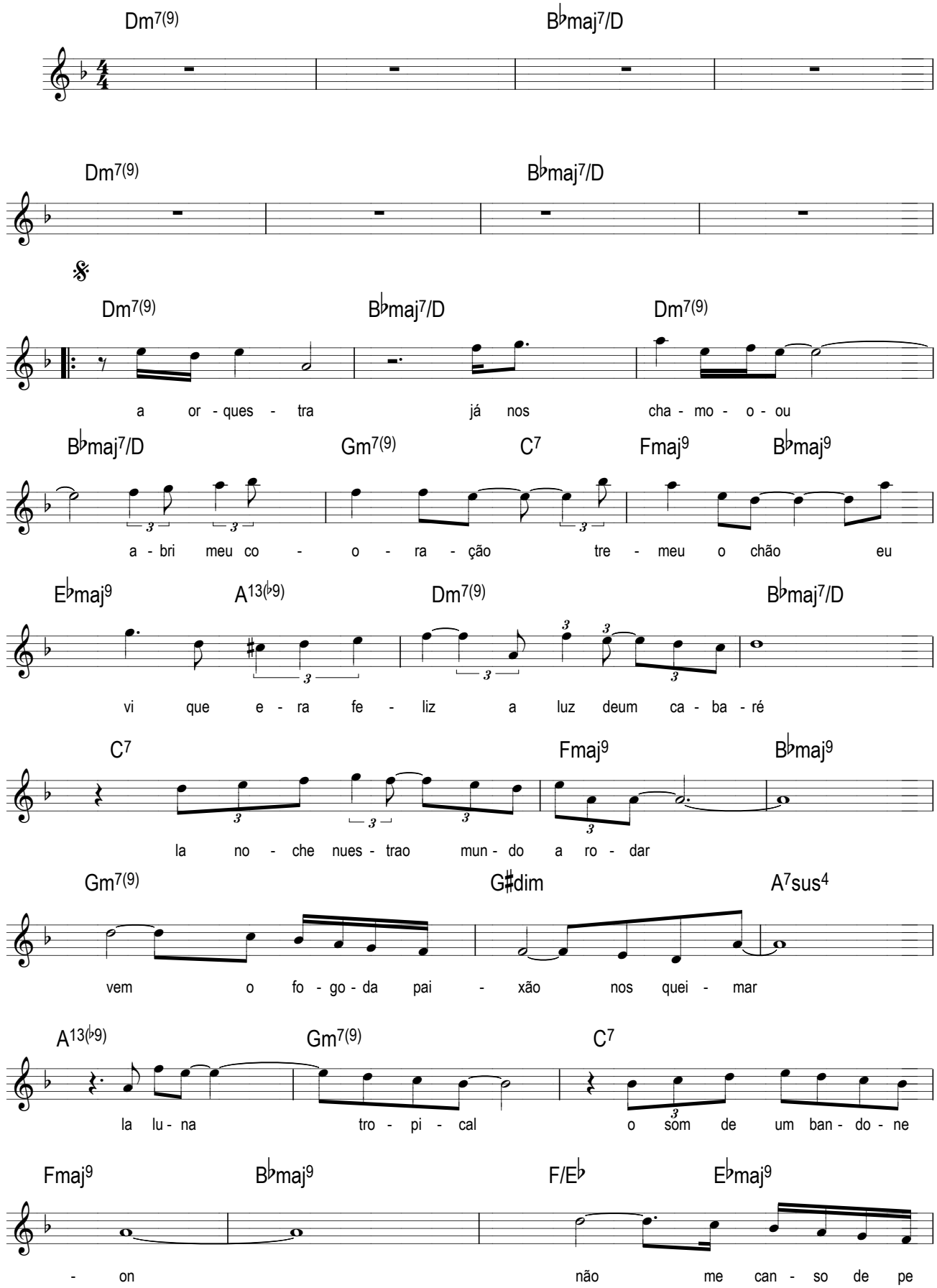

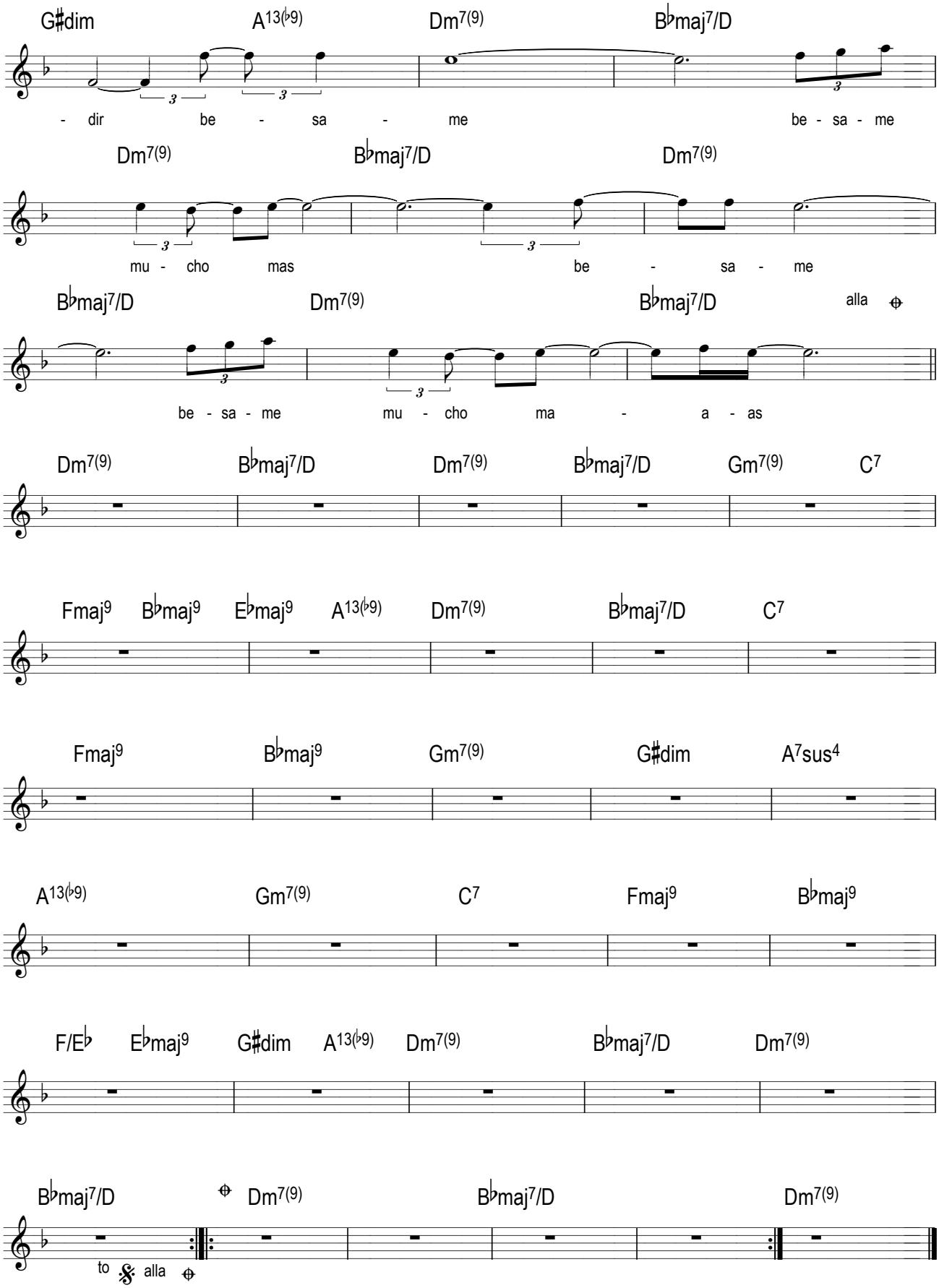
G♯dim A13(♭9) Dm7(9) B♭maj7/D
- dir be - sa - me be - sa - me
Dm7(9) B♭maj7/D Dm7(9)
mu - cho mas be - sa - me
B♭maj7/D Dm7(9) B♭maj7/D alla
be - sa - me mu - cho ma - a - as
Dm7(9) B♭maj7/D Dm7(9) B♭maj7/D Gm7(9) C7
Fmaj9 B♭maj9 E♭maj9 A13(♭9) Dm7(9) B♭maj7/D C7
Fmaj9 B♭maj9 Gm7(9) G♯dim A7sus4
A13(♭9) Gm7(9) C7 Fmaj9 B♭maj9
F/E♭ E♭maj9 G♯dim A13(♭9) Dm7(9) B♭maj7/D Dm7(9)
B♭maj7/D Dm7(9) B♭maj7/D Dm7(9)
to alla

Caramelo

Flávio Venturini e Márcio Borges

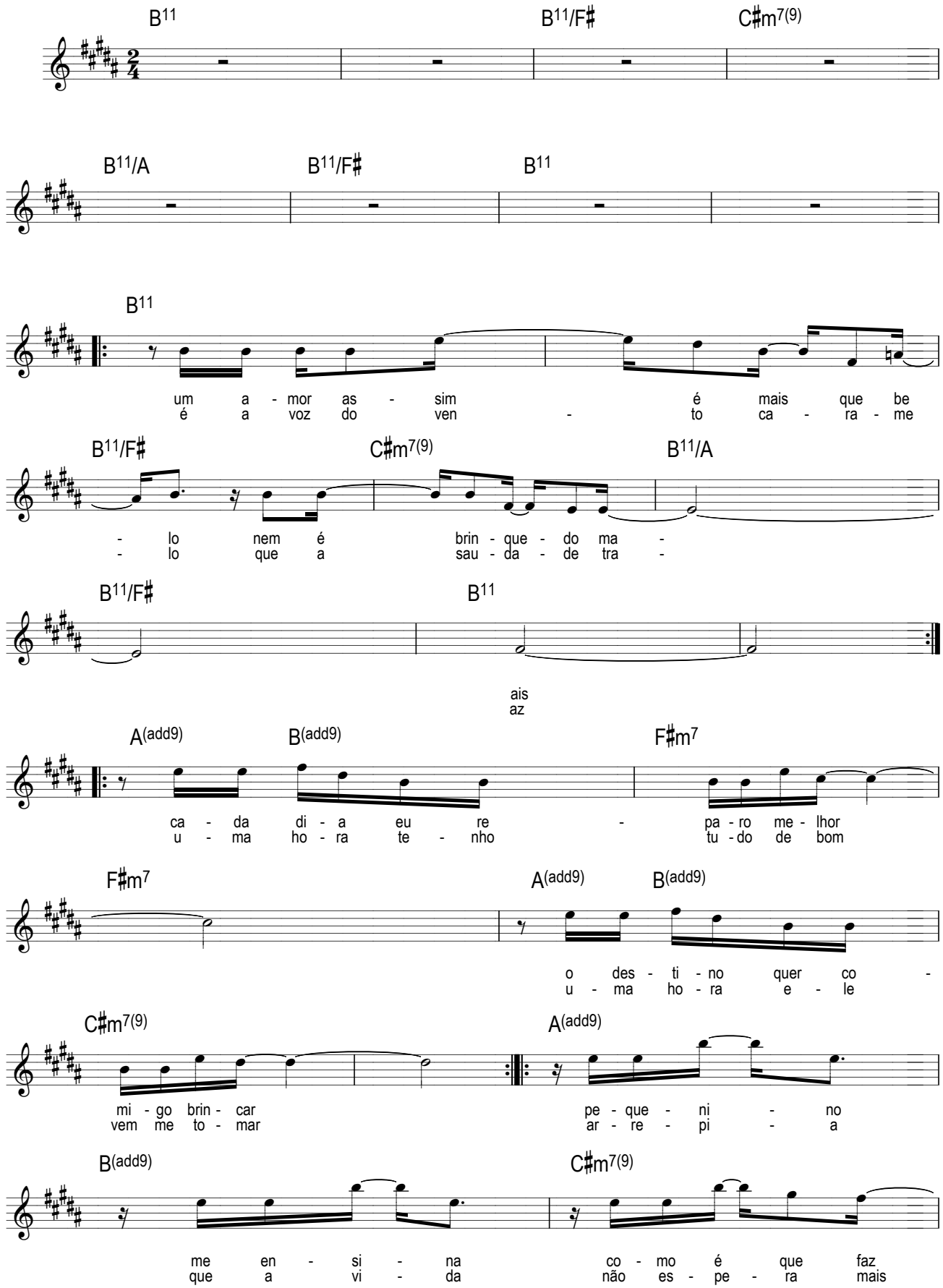

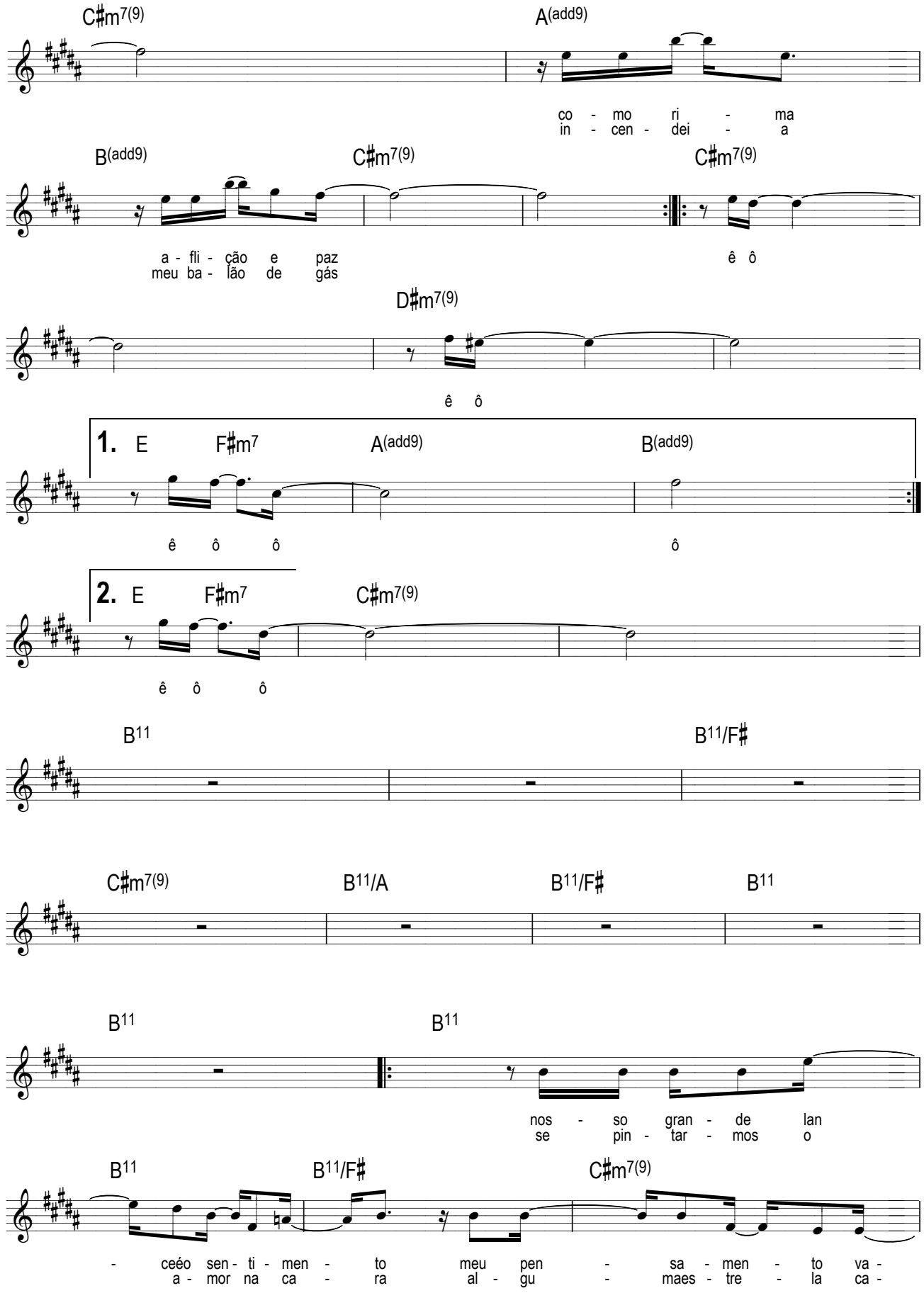
C♯m7(9)
A(add9)
co - mo ri - ma
in - cen - dei - a
B(add9)
C♯m7(9)
C♯m7(9)
a - fli - ção e paz
meu ba - lão de gás
ê ô
D♯m7(9)
ê ô
1. E
F♯m7
A(add9)
B(add9)
ê ô ô
ô
2. E
F♯m7
C♯m7(9)
ê ô ô
B11
B11/F♯
C♯m7(9)
B11/A
B11/F♯
B11
B11
B11
nos - so gran - de lan
se pin - tar - mos o
B11
B11/F♯
C♯m7(9)
- ceéo sen - ti - men - to meu pen - sa - men - to va -
a - mor na ca - ra al - gu - maes - tre - la ca -

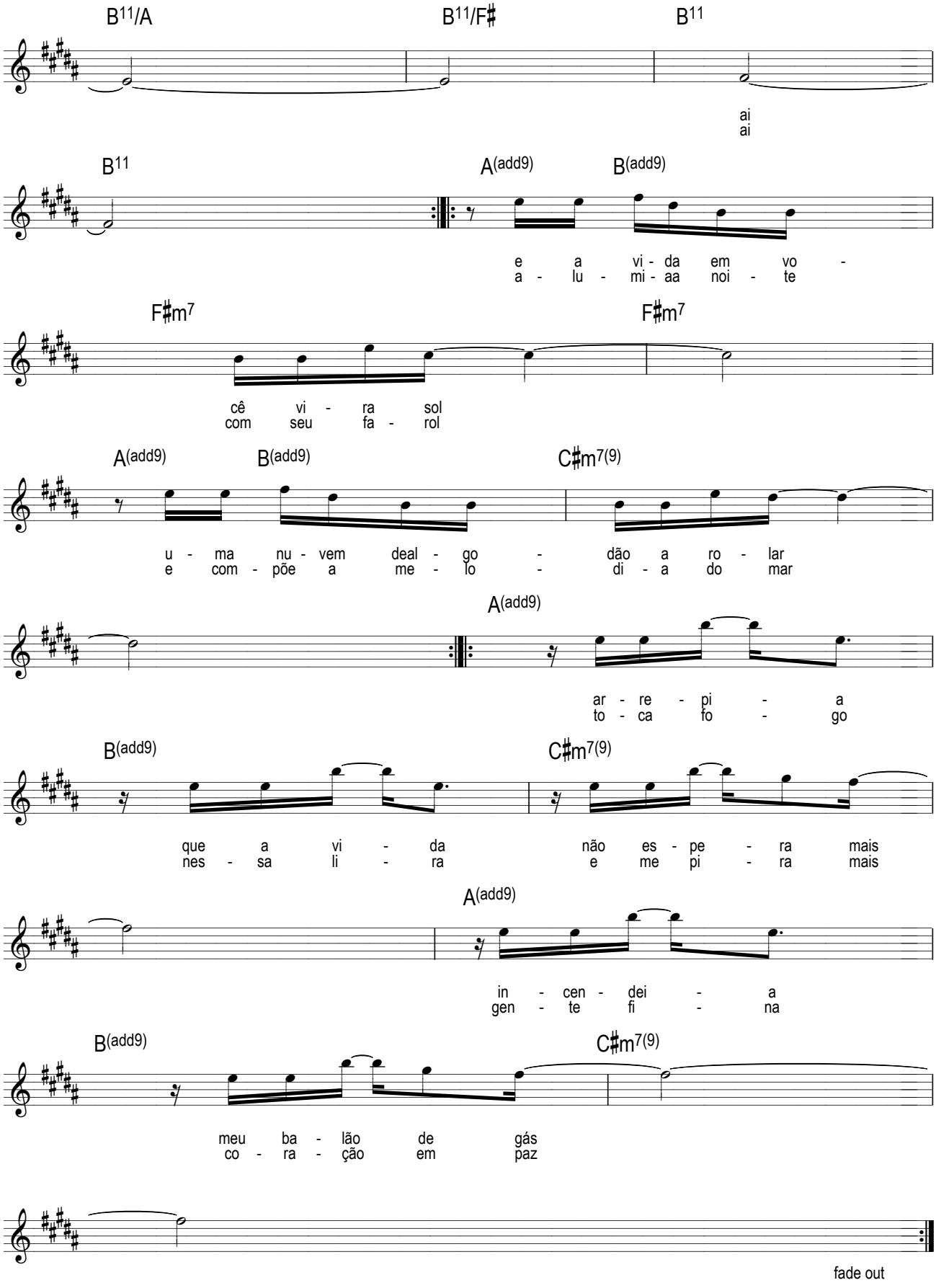
B11/A
B11/F♯
B11
ai
ai
B11
A(add9)
B(add9)
e a vi - da em vo -
a - lu - mi - aa noi - te
F♯m7
F♯m7
cê vi - ra sol
com seu fa - rol
A(add9)
B(add9)
C♯m7(9)
u - ma nu - vem deal - go - dão a ro - lar
e com - põe a me - lo - di - a do mar
A(add9)
ar - re - pi - a
to - ca fo - go
B(add9)
C♯m7(9)
que a vi - da não es - pe - ra mais
nes - sa li - ra e me pi - ra mais
A(add9)
in - cen - dei - a
gen - te fi - na
B(add9)
C♯m7(9)
meu ba - lão de gás
co - ra - ção em paz
fade out

Criaturas da Noite

Flávio Venturini e Luis Carlos Sá

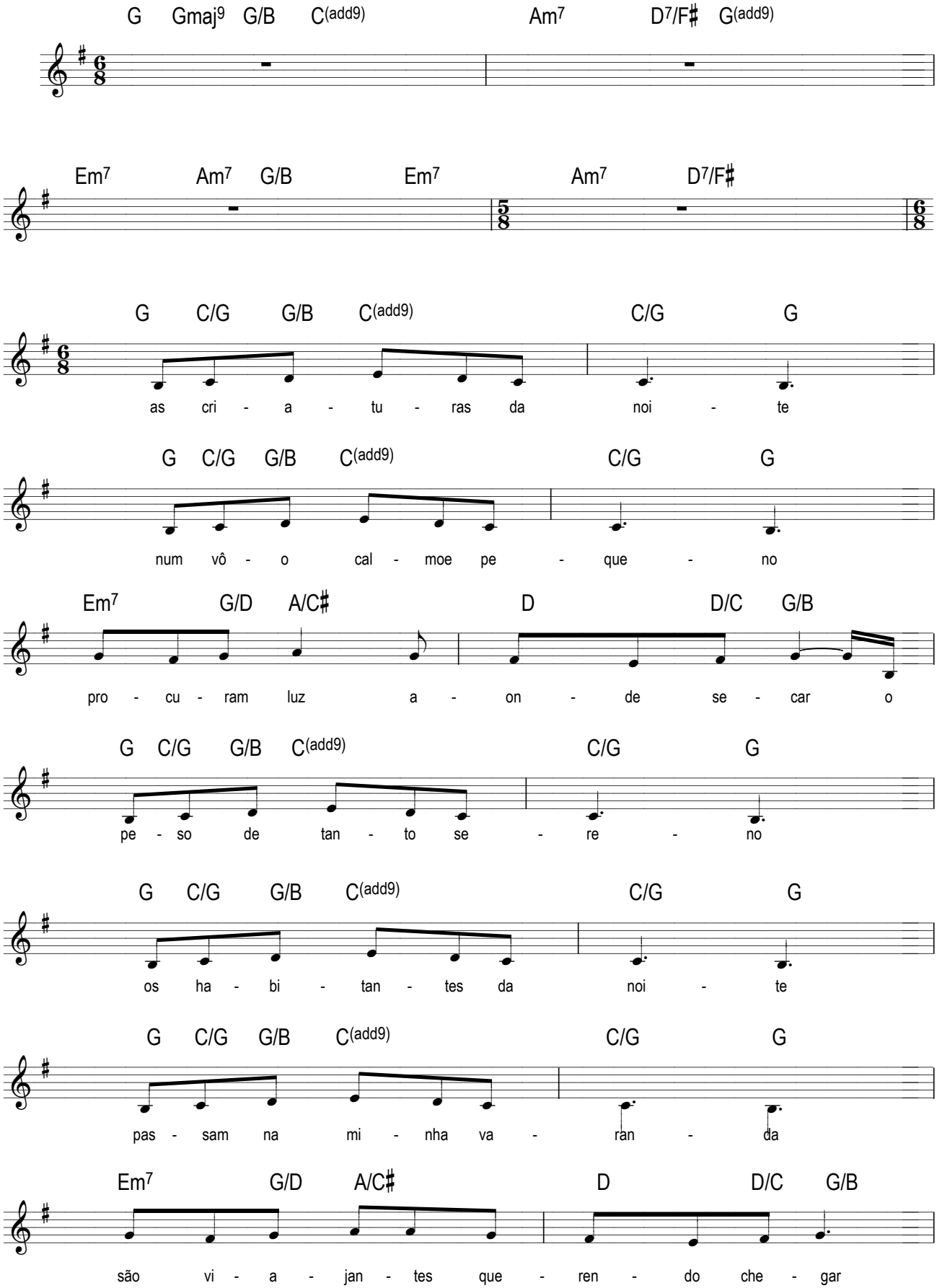

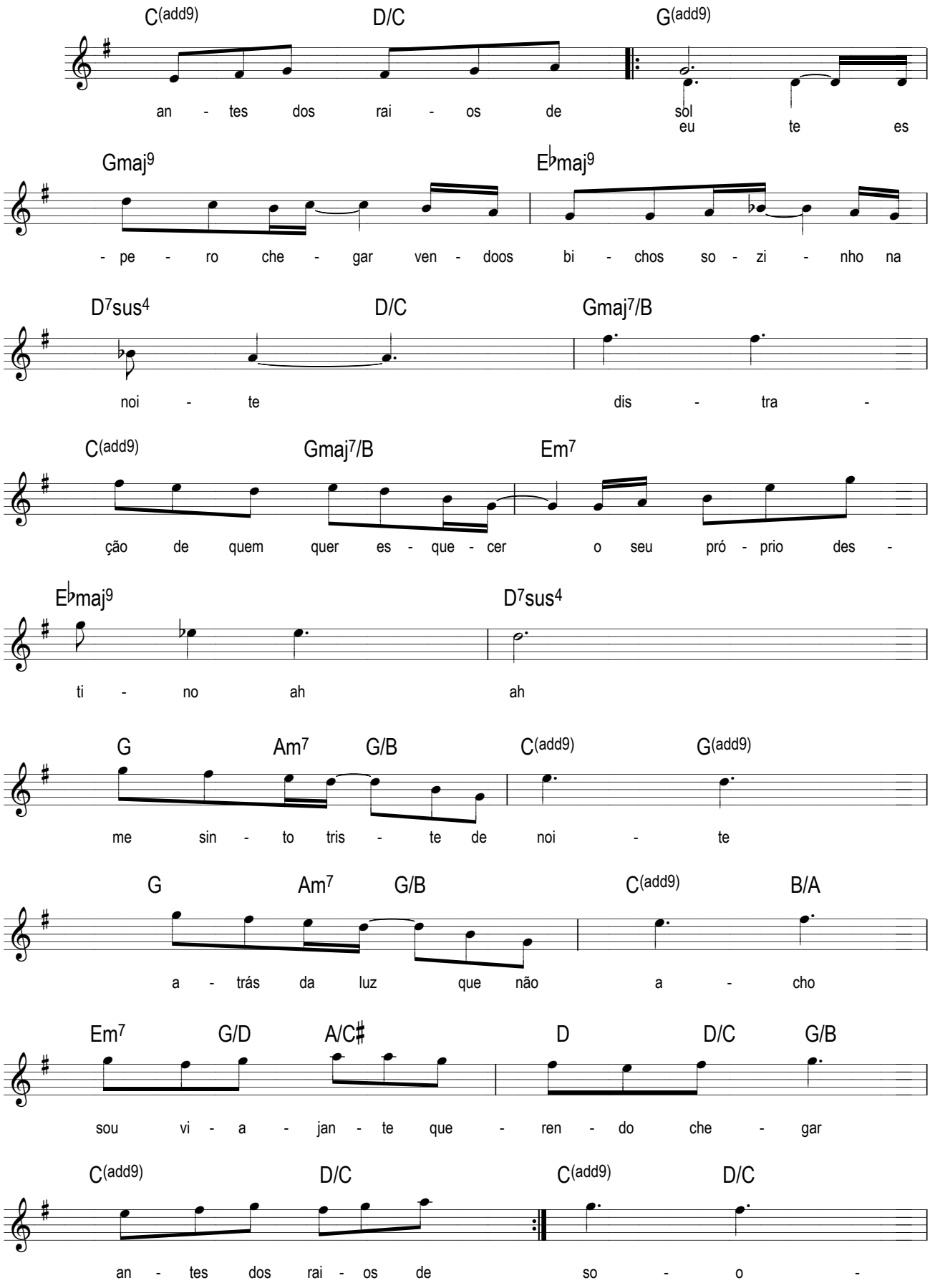
C(add9) D/C G(add9)
an - tes dos rai - os de sol
eu te es
Gmaj9 E♭maj9
- pe - ro che - gar ven - doos bi - chos so - zi - nho na
D7sus4 D/C Gmaj7/B
noi - te dis - tra -
C(add9) Gmaj7/B Em7
ção de quem quer es - que - cer o seu pró - prio des -
E♭maj9 D7sus4
ti - no ah ah
G Am7 G/B C(add9) G(add9)
me sin - to tris - te de noi - te
G Am7 G/B C(add9) B/A
a - trás da luz que não a - cho
Em7 G/D A/C♯ D D/C G/B
sou vi - a - jan - te que - ren - do che - gar
C(add9) D/C C(add9) D/C
an - tes dos rai - os de so - o -

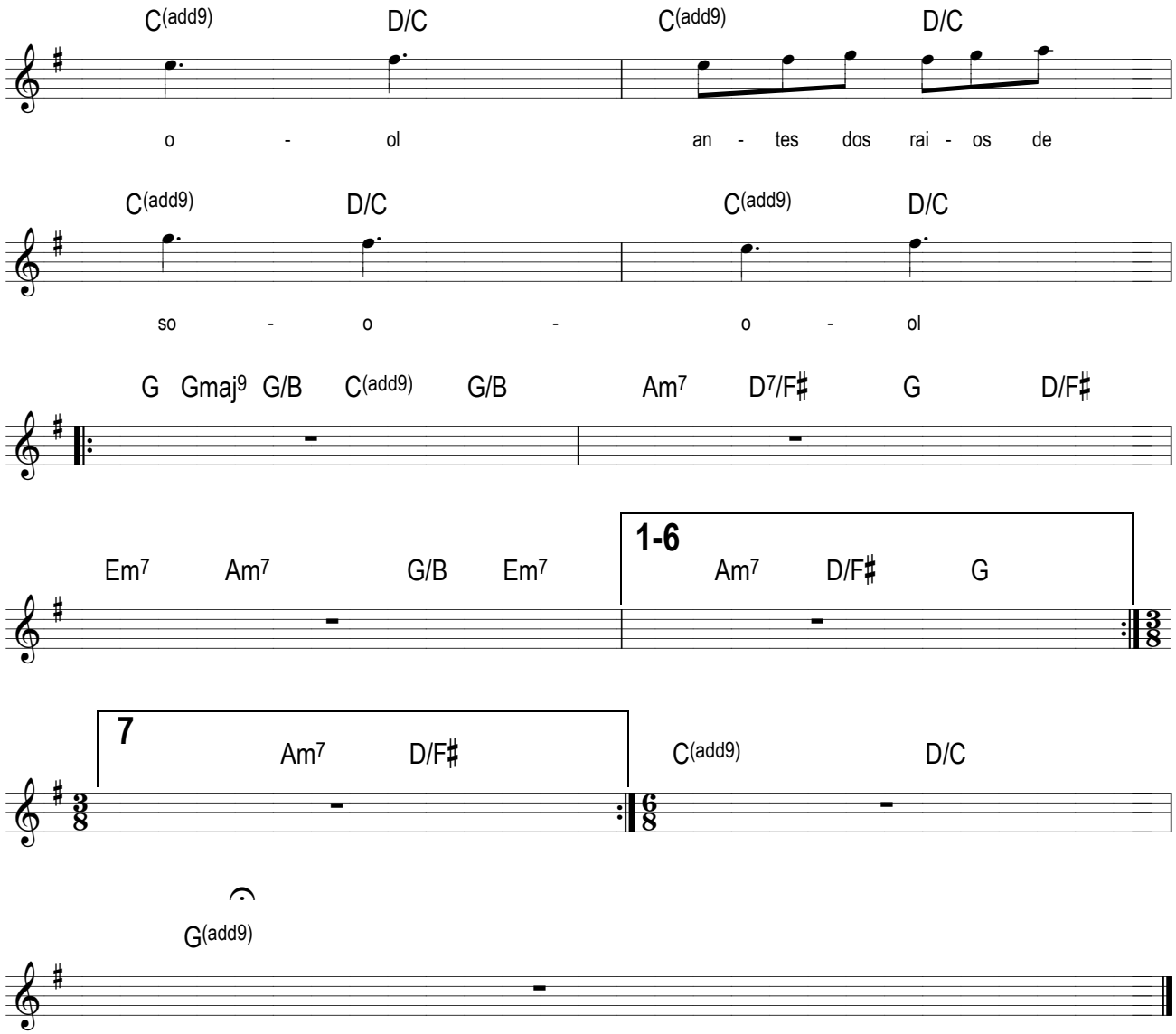
C(add9) D/C C(add9) D/C
o - ol an - tes dos rai - os de
C(add9) D/C C(add9) D/C
so - o - o - ol
G Gmaj9 G/B C(add9) G/B Am7 D7/F♯ G D/F♯
Em7 Am7 G/B Em7
1-6
Am7 D/F♯ G
7
Am7 D/F♯
C(add9) D/C
G(add9)

Fantasia Barroca

Flávio Venturini

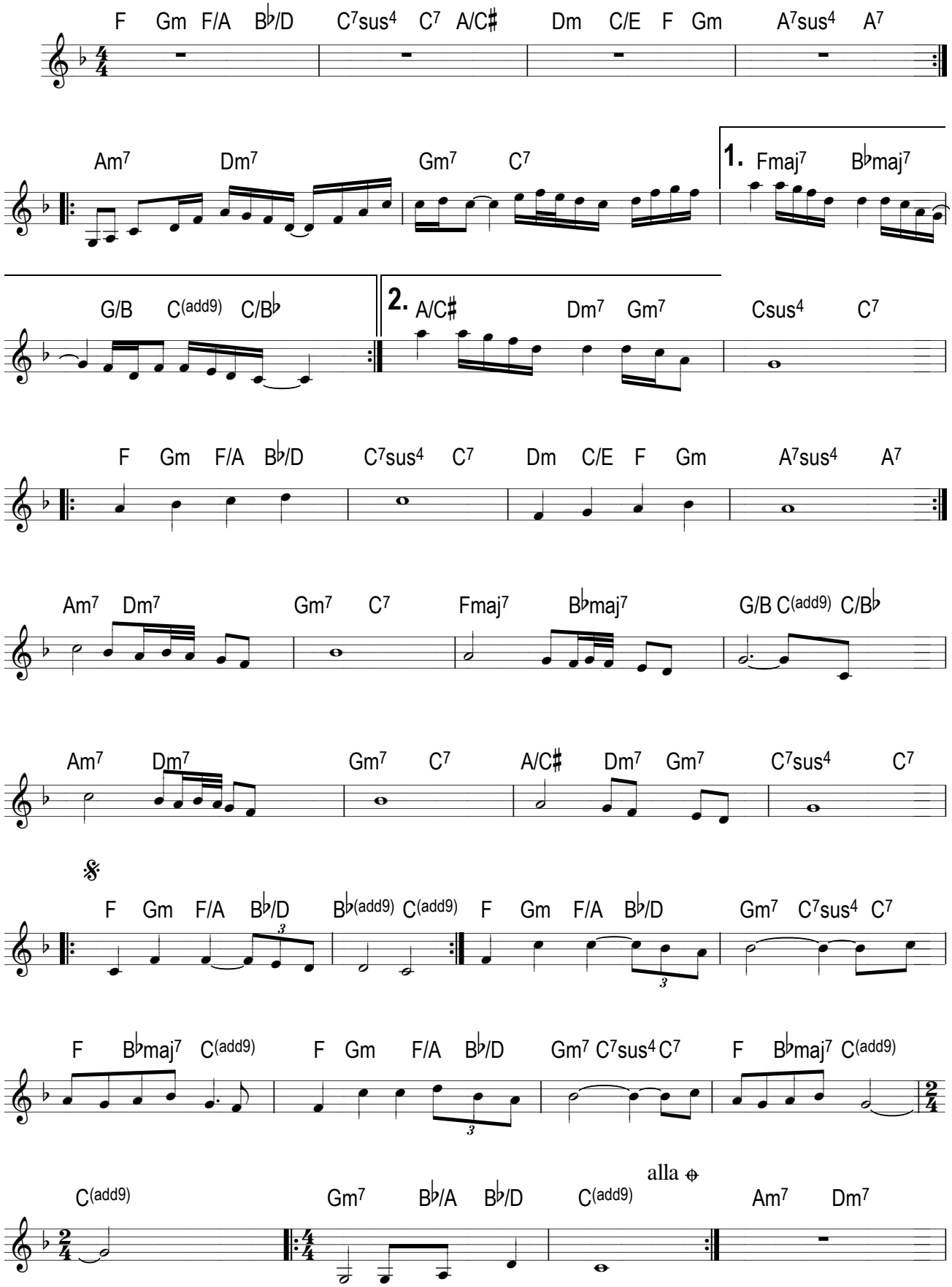

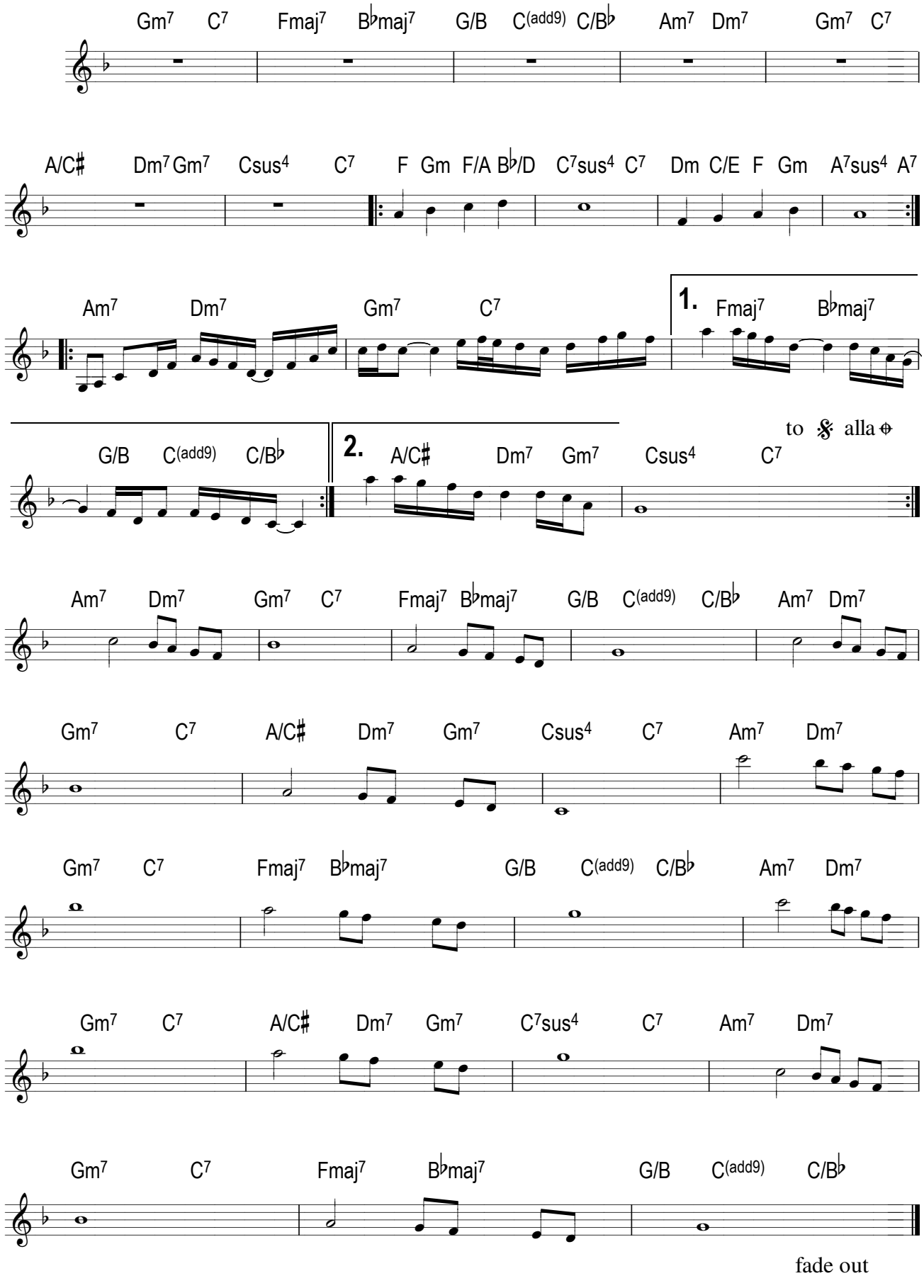
Gm7 C7 Fmaj7 B♭maj7 G/B C(add9) C/B♭ Am7 Dm7 Gm7 C7
A/C♯ Dm7 Gm7 Csus4 C7 F Gm F/A B♭/D C7sus4 C7 Dm C/E F Gm A7sus4 A7
Am7 Dm7 Gm7 C7 1. Fmaj7 B♭maj7
G/B C(add9) C/B♭ 2. A/C♯ Dm7 Gm7 Csus4 C7
to 𝄋 alla ⊕
Am7 Dm7 Gm7 C7 Fmaj7 B♭maj7 G/B C(add9) C/B♭ Am7 Dm7
Gm7 C7 A/C♯ Dm7 Gm7 Csus4 C7 Am7 Dm7
Gm7 C7 Fmaj7 B♭maj7 G/B C(add9) C/B♭ Am7 Dm7
Gm7 C7 A/C♯ Dm7 Gm7 C7sus4 C7 Am7 Dm7
Gm7 C7 Fmaj7 B♭maj7 G/B C(add9) C/B♭
fade out

Noites Com Sol

Flávio Venturini e Ronaldo Bastos

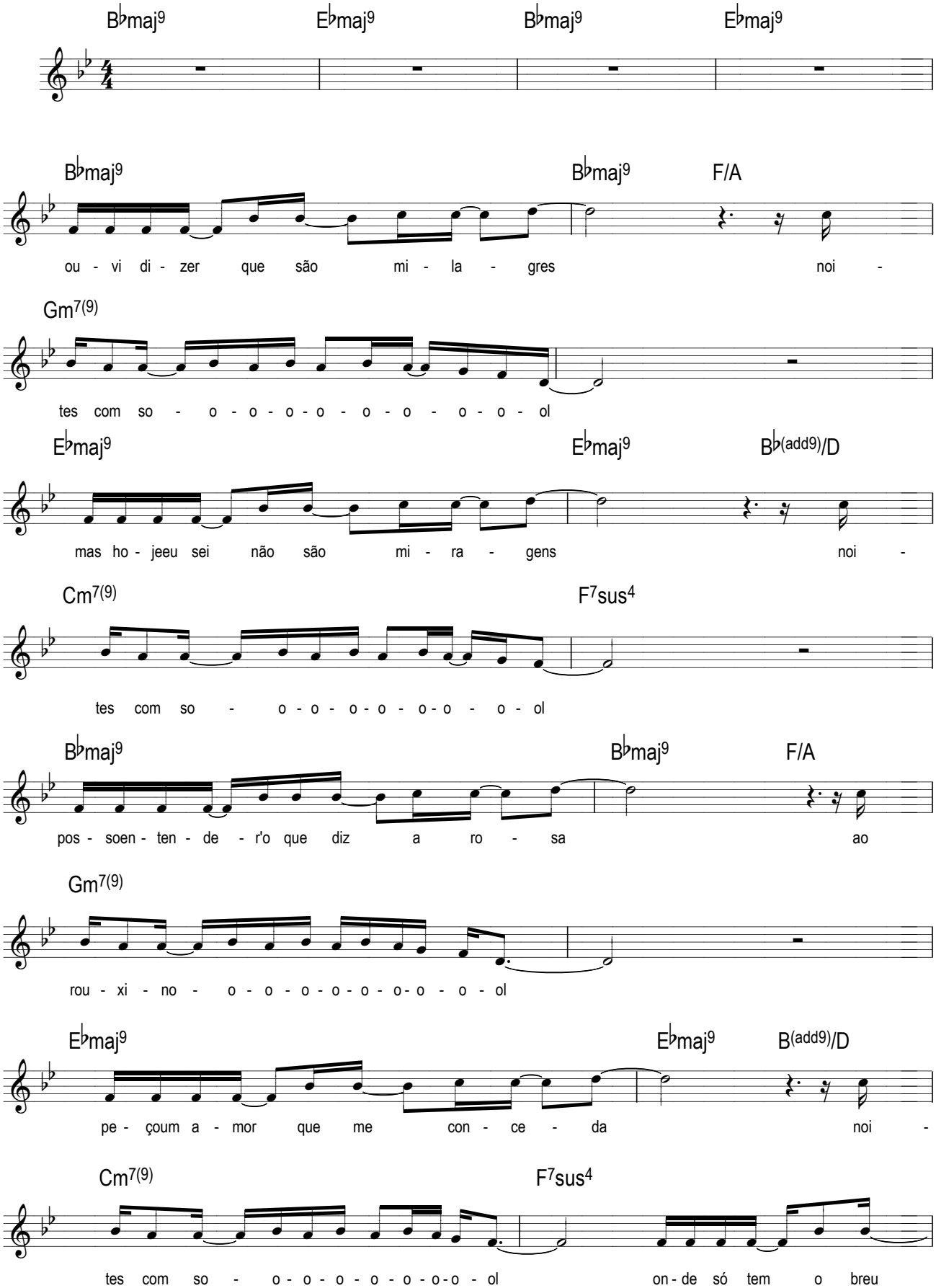

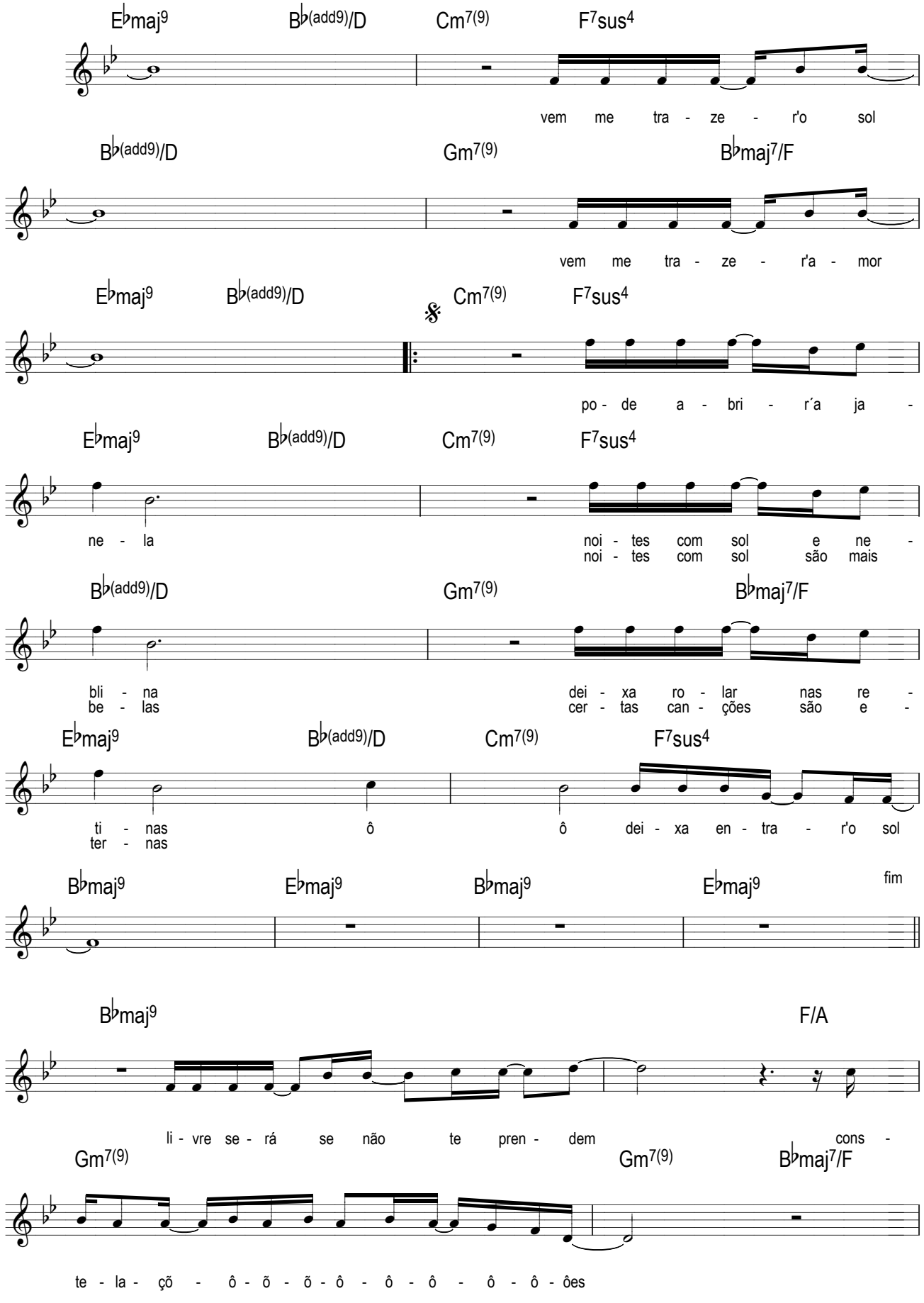
E♭maj9 B♭(add9)/D Cm7(9) F7sus4
vem me tra - ze - r'o sol
B♭(add9)/D Gm7(9) B♭maj7/F
vem me tra - ze - r'a - mor
E♭maj9 B♭(add9)/D 𝄋 Cm7(9) F7sus4
po - de a - bri - r´a ja -
E♭maj9 B♭(add9)/D Cm7(9) F7sus4
ne - la
noi - tes com sol e ne -
noi - tes com sol são mais
B♭(add9)/D Gm7(9) B♭maj7/F
bli - na
be - las
dei - xa ro - lar nas re -
cer - tas can - ções são e -
E♭maj9 B♭(add9)/D Cm7(9) F7sus4
ti - nas
ter - nas
ô ô dei - xa en - tra - r'o sol
B♭maj9 E♭maj9 B♭maj9 E♭maj9 fim
B♭maj9 F/A
li - vre se - rá se não te pren - dem cons -
Gm7(9) Gm7(9) B♭maj7/F
te - la - ção - ô - õ - õ - ô - ô - ô - ô - ô - ôes

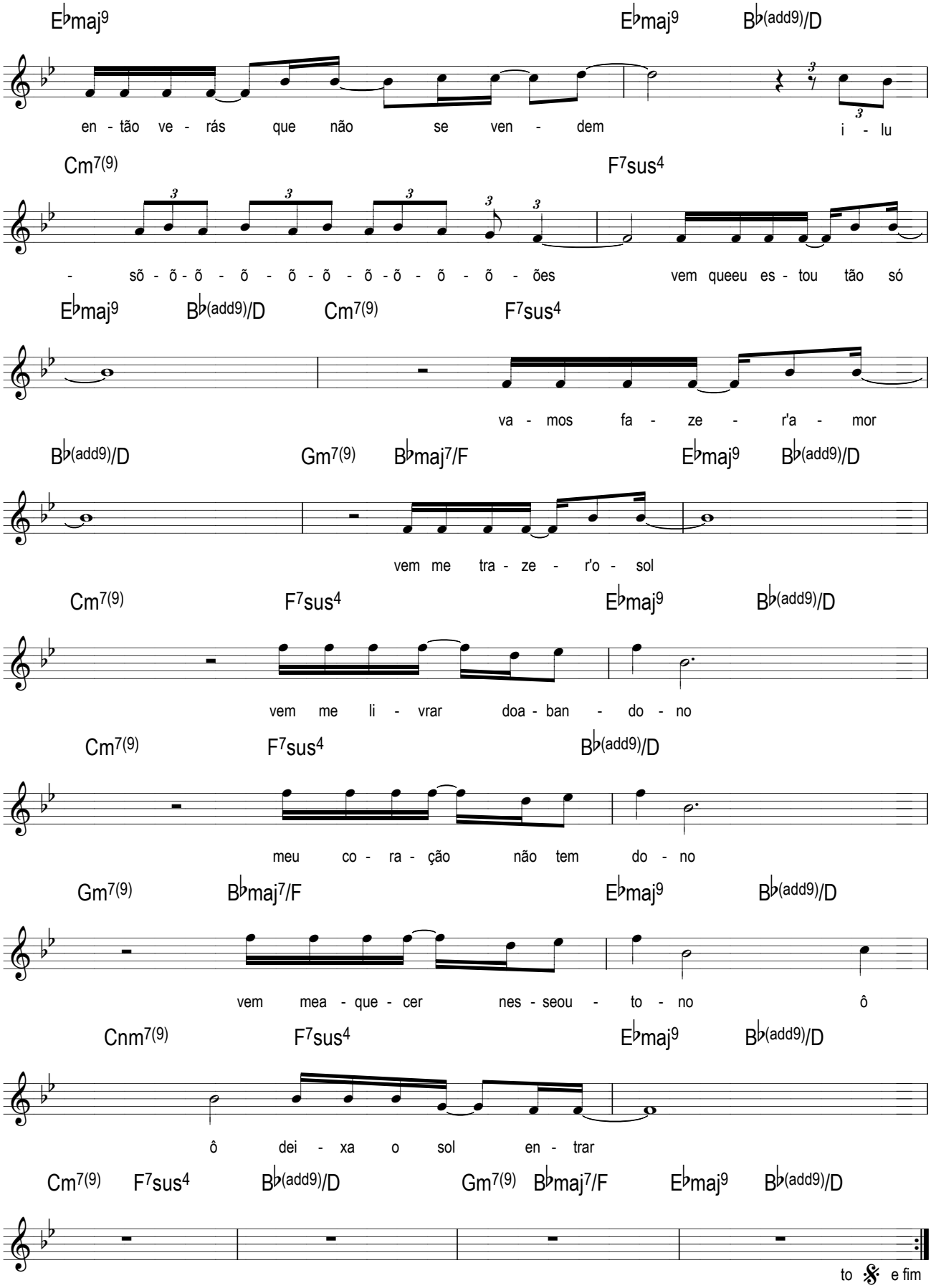
E♭maj9
E♭maj9 B♭(add9)/D
en - tão ve - rás que não se ven - dem i - lu
Cm7(9)
F7sus4
- sõ - õ - õ - õ - õ - õ - õ - õ - õ - õ - õ - ões vem queeu es - tou tão só
E♭maj9 B♭(add9)/D Cm7(9) F7sus4
va - mos fa - ze - r'a - mor
B♭(add9)/D Gm7(9) B♭maj7/F E♭maj9 B♭(add9)/D
vem me tra - ze - r'o - sol
Cm7(9) F7sus4 E♭maj9 B♭(add9)/D
vem me li - vrar doa - ban - do - no
Cm7(9) F7sus4 B♭(add9)/D
meu co - ra - ção não tem do - no
Gm7(9) B♭maj7/F E♭maj9 B♭(add9)/D
vem mea - que - cer nes - seou - to - no ô
Cnm7(9) F7sus4 E♭maj9 B♭(add9)/D
ô dei - xa o sol en - trar
Cm7(9) F7sus4 B♭(add9)/D Gm7(9) B♭maj7/F E♭maj9 B♭(add9)/D
to 𝄋 e fim

Pensando Em Você

Flávio Venturini e Kimura

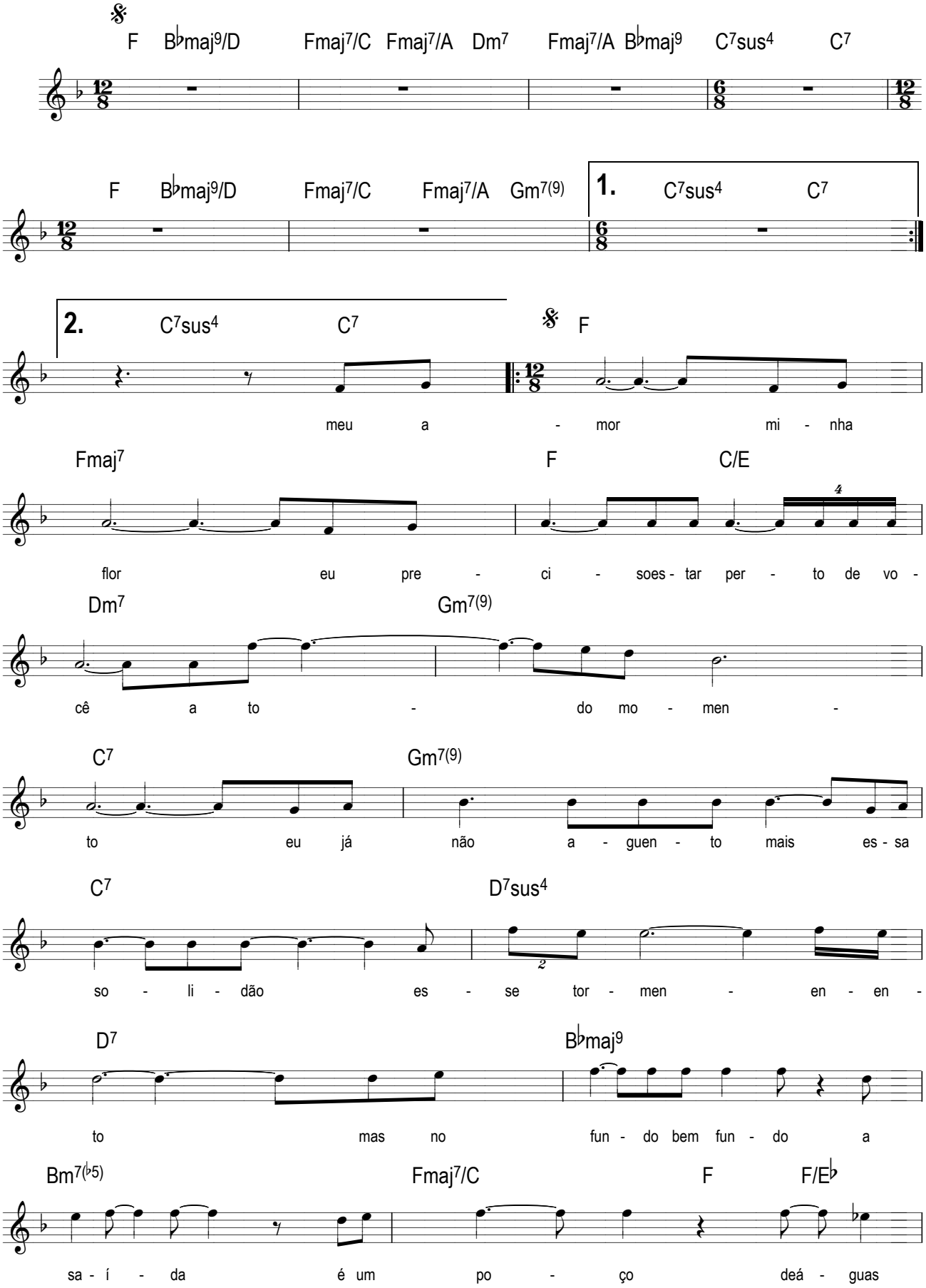

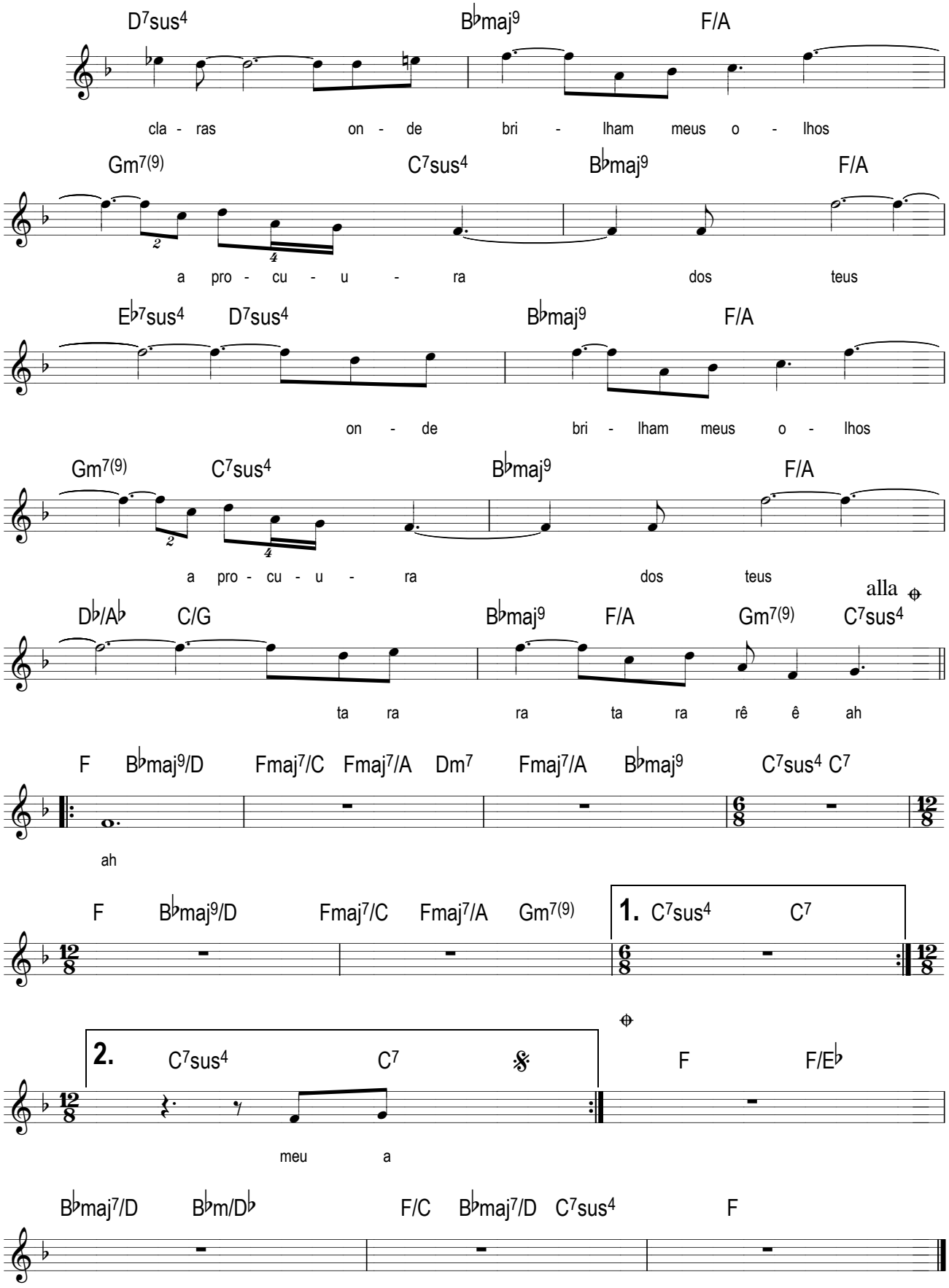
D7sus4 B♭maj9 F/A
cla - ras on - de bri - lham meus o - lhos
Gm7(9) C7sus4 B♭maj9 F/A
a pro - cu - u - ra dos teus
E♭7sus4 D7sus4 B♭maj9 F/A
on - de bri - lham meus o - lhos
Gm7(9) C7sus4 B♭maj9 F/A
a pro - cu - u - ra dos teus
alla
D♭/A♭ C/G B♭maj9 F/A Gm7(9) C7sus4
ta ra ra ta ra rê ê ah
F B♭maj9/D Fmaj7/C Fmaj7/A Dm7 Fmaj7/A B♭maj9 C7sus4 C7
ah
F B♭maj9/D Fmaj7/C Fmaj7/A Gm7(9) 1. C7sus4 C7
2. C7sus4 C7 F F/E♭
meu a
B♭maj7/D B♭m/D♭ F/C B♭maj7/D C7sus4 F

Pierrot

Flávio Venturini e Ronaldo Bastos

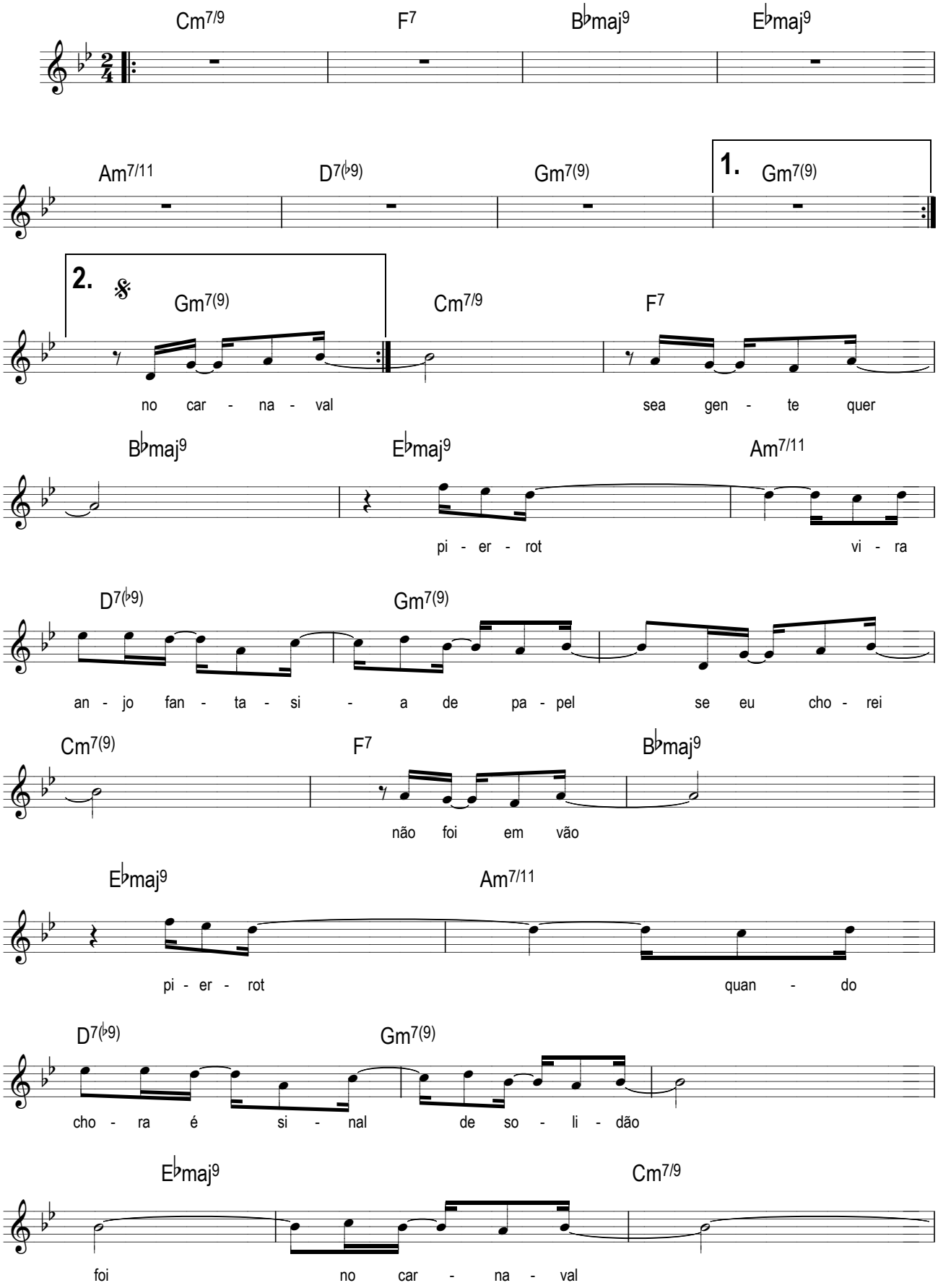

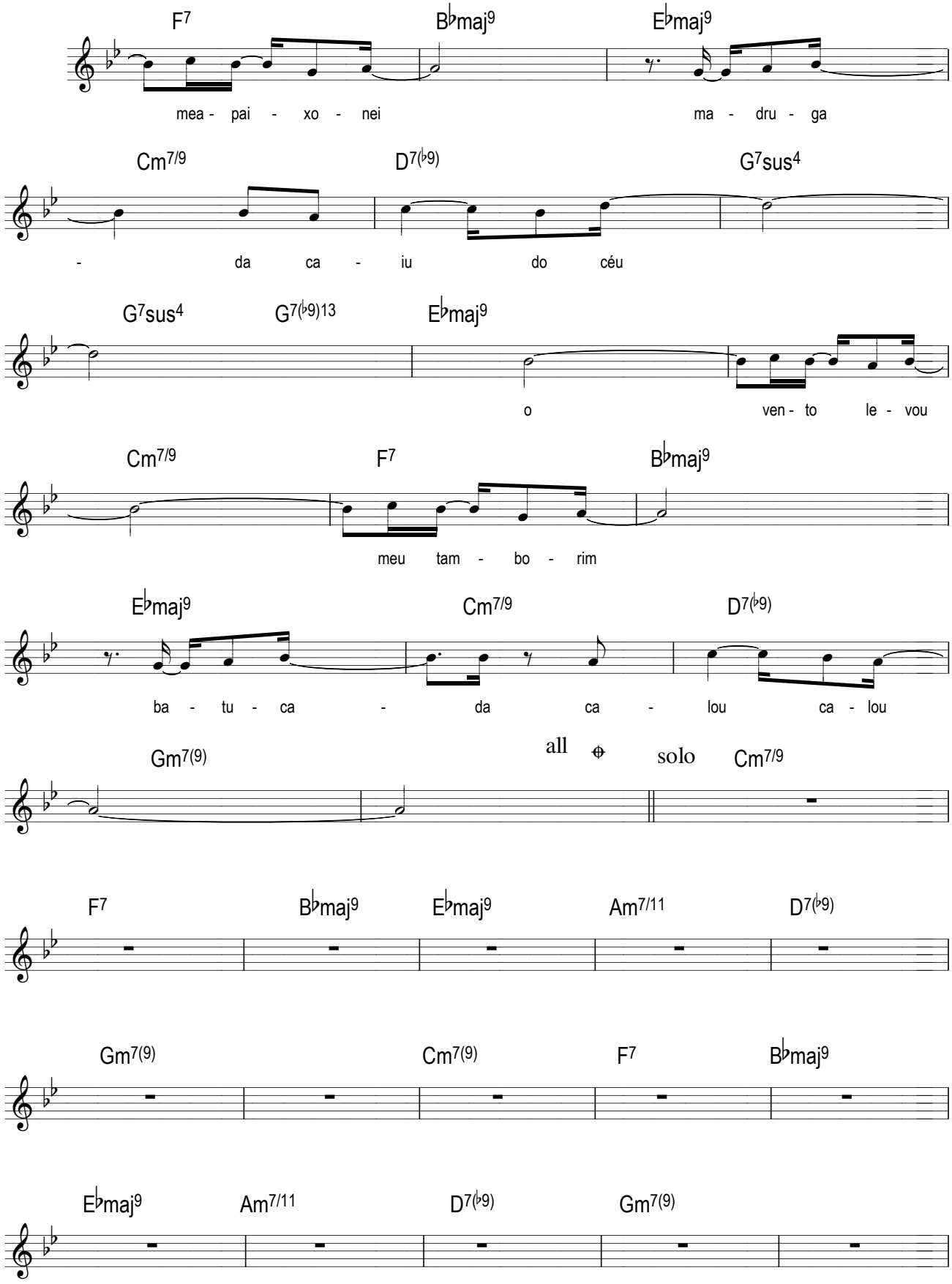
F7 B♭maj9 E♭maj9
mea - pai - xo - nei ma - dru - ga
Cm7/9 D7(♭9) G7sus4
- da ca - iu do céu
G7sus4 G7(♭9)13 E♭maj9
o ven - to le - vou
Cm7/9 F7 B♭maj9
meu tam - bo - rim
E♭maj9 Cm7/9 D7(♭9)
ba - tu - ca - da ca - lou ca - lou
Gm7(9) all solo Cm7/9
F7 B♭maj9 E♭maj9 Am7/11 D7(♭9)
Gm7(9) Cm7(9) F7 B♭maj9
E♭maj9 Am7/11 D7(♭9) Gm7(9)

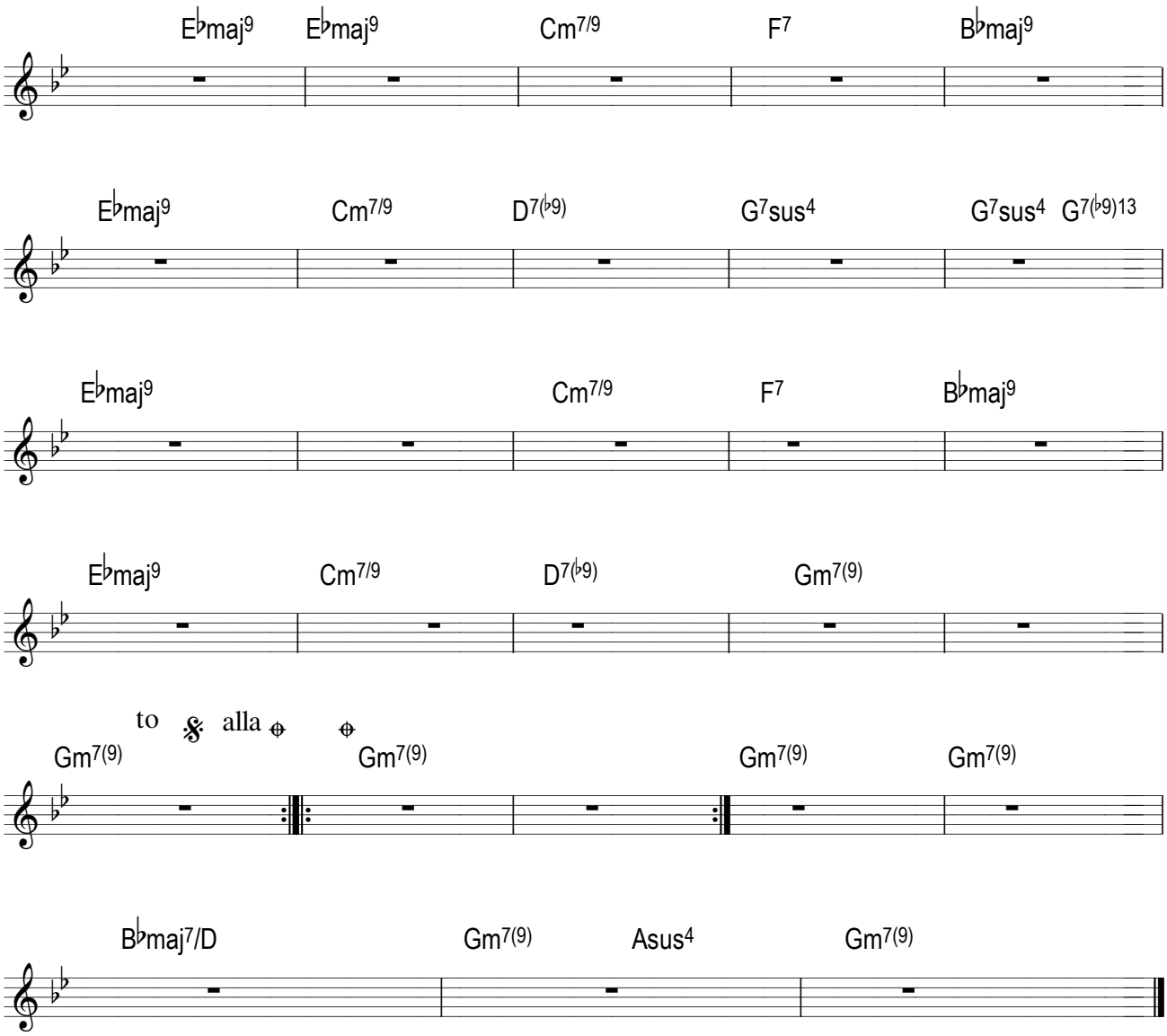
E♭maj9 E♭maj9 Cm7/9 F7 B♭maj9
E♭maj9 Cm7/9 D7(♭9) G7sus4 G7sus4 G7(♭9)13
E♭maj9 Cm7/9 F7 B♭maj9
E♭maj9 Cm7/9 D7(♭9) Gm7(9)
to alla
Gm7(9) Gm7(9) Gm7(9) Gm7(9)
B♭maj7/D Gm7(9) Asus4 Gm7(9)

Planeta Sonho

Flávio Venturini, Márcio Borges e Vermelho

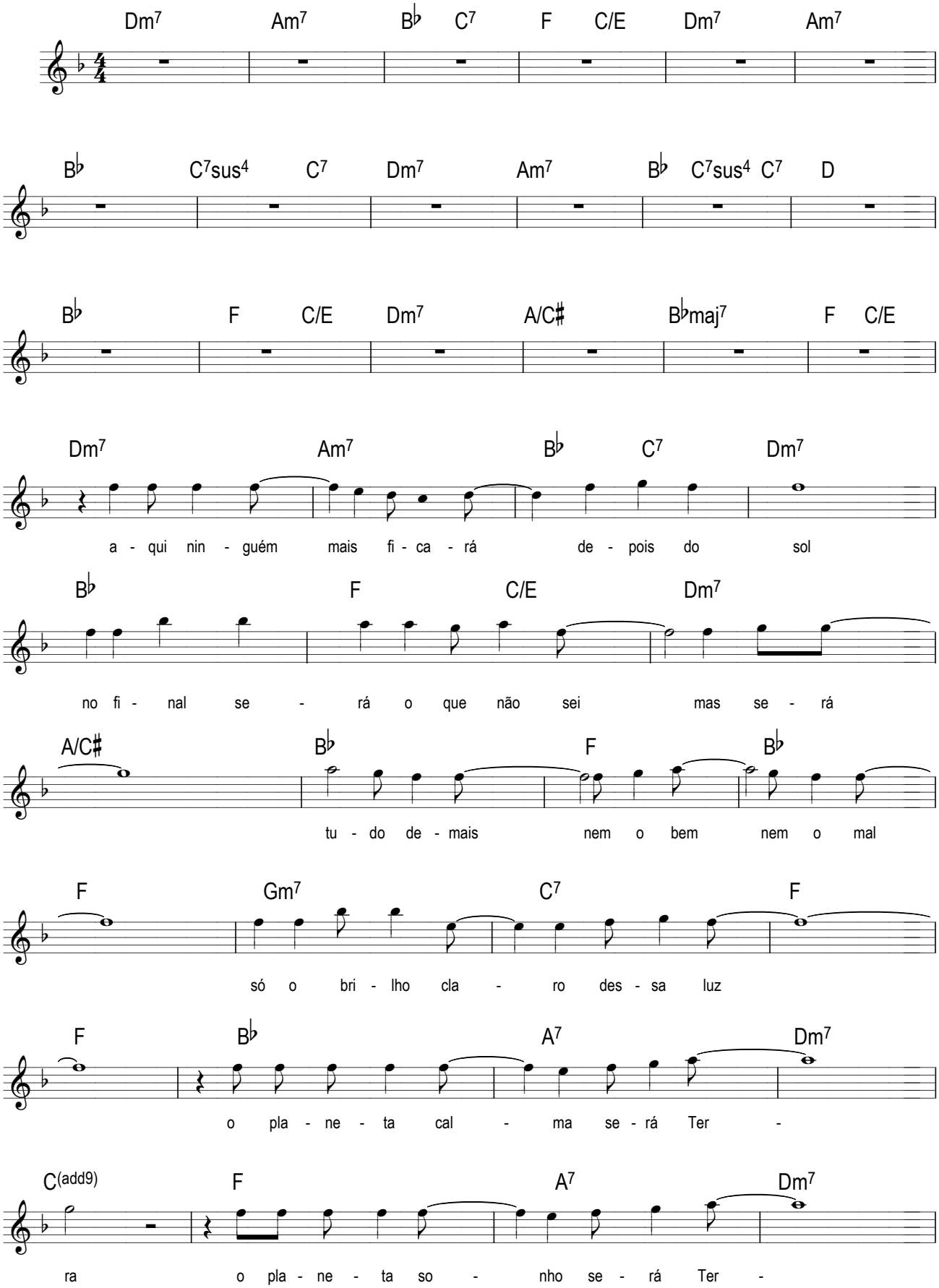

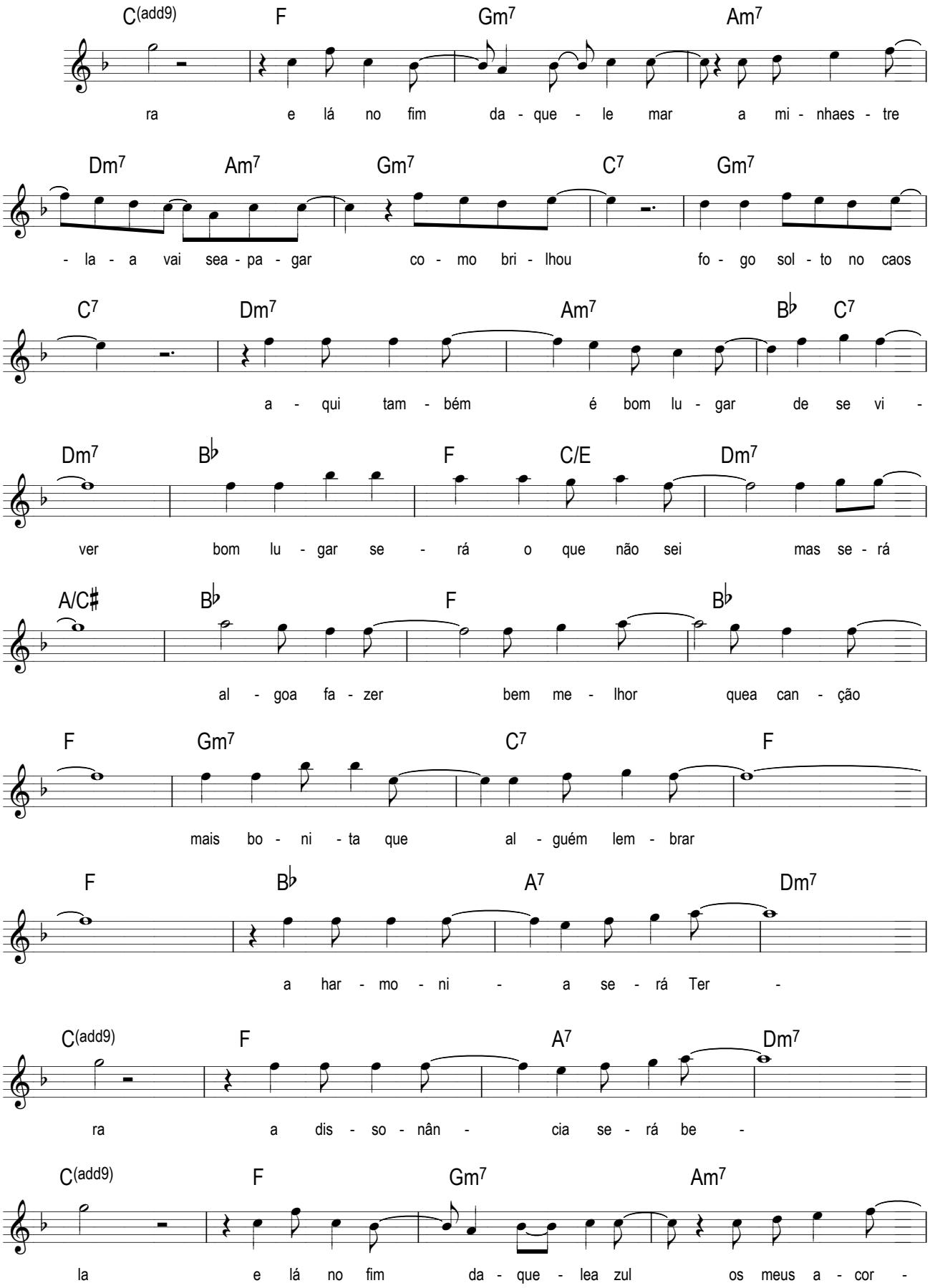
C(add9) F Gm7 Am7
ra e lá no fim da - que - le mar a mi - nhaes - tre
Dm7 Am7 Gm7 C7 Gm7
- la - a vai sea - pa - gar co - mo bri - lhou fo - go sol - to no caos
C7 Dm7 Am7 B♭ C7
a - qui tam - bém é bom lu - gar de se vi -
Dm7 B♭ F C/E Dm7
ver bom lu - gar se - rá o que não sei mas se - rá
A/C♯ B♭ F B♭
al - goa fa - zer bem me - lhor quea can - ção
F Gm7 C7 F
mais bo - ni - ta que al - guém lem - brar
F B♭ A7 Dm7
a har - mo - ni - a se - rá Ter -
C(add9) F A7 Dm7
ra a dis - so - nân - cia se - rá be -
C(add9) F Gm7 Am7
la e lá no fim da - que - lea zul os meus a - cor -

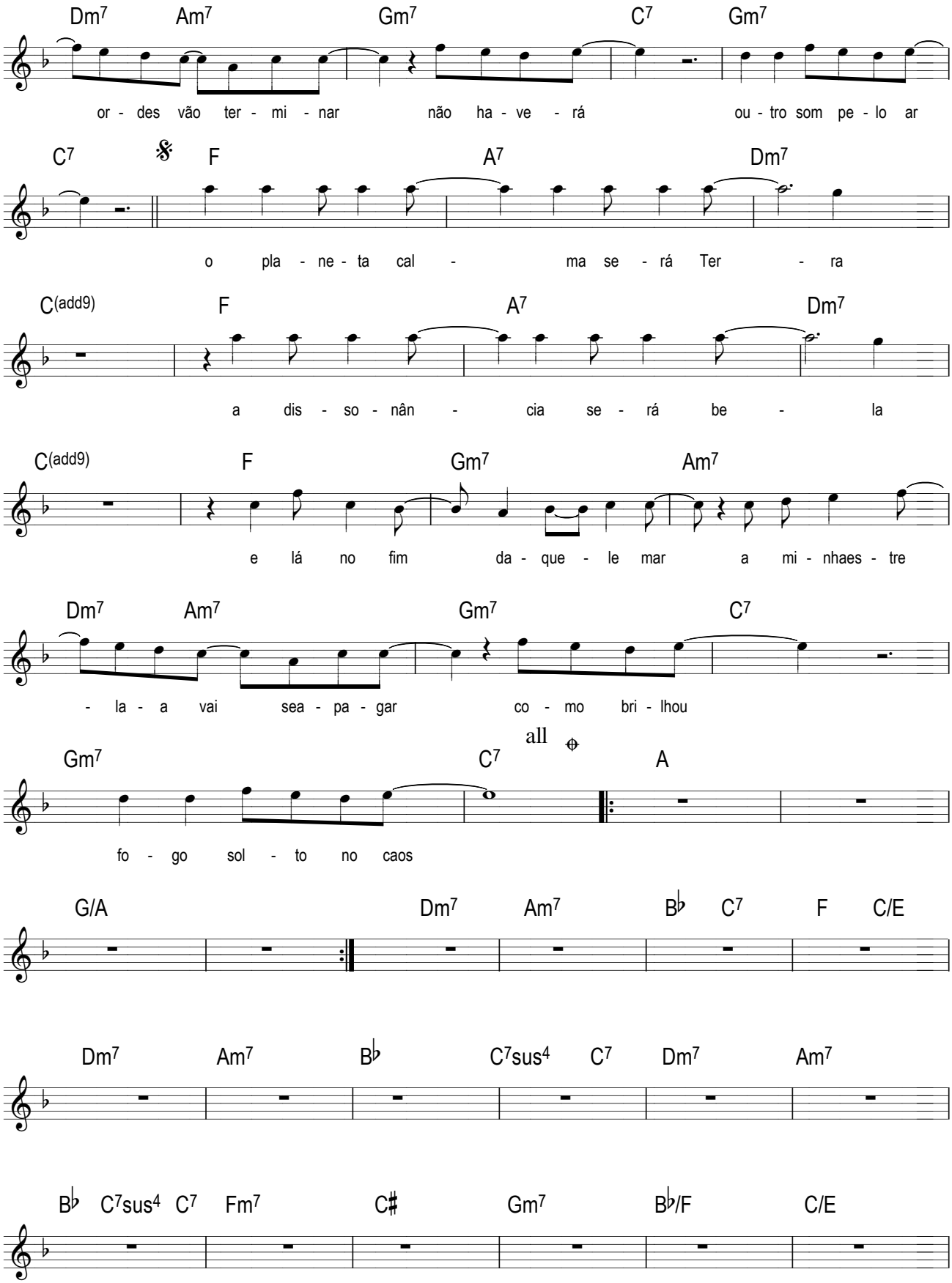
Dm7 Am7 Gm7 C7 Gm7
or - des vão ter - mi - nar não ha - ve - rá ou - tro som pe - lo ar
C7 F A7 Dm7
o pla - ne - ta cal - ma se - rá Ter - ra
C(add9) F A7 Dm7
a dis - so - nân - cia se - rá be - la
C(add9) F Gm7 Am7
e lá no fim da - que - le mar a mi - nhaes - tre
Dm7 Am7 Gm7 C7
- la - a vai sea - pa - gar co - mo bri - lhou
Gm7 C7 all A
fo - go sol - to no caos
G/A Dm7 Am7 B♭ C7 F C/E
Dm7 Am7 B♭ C7sus4 C7 Dm7 Am7
B♭ C7sus4 C7 Fm7 C♯ Gm7 B♭/F C/E

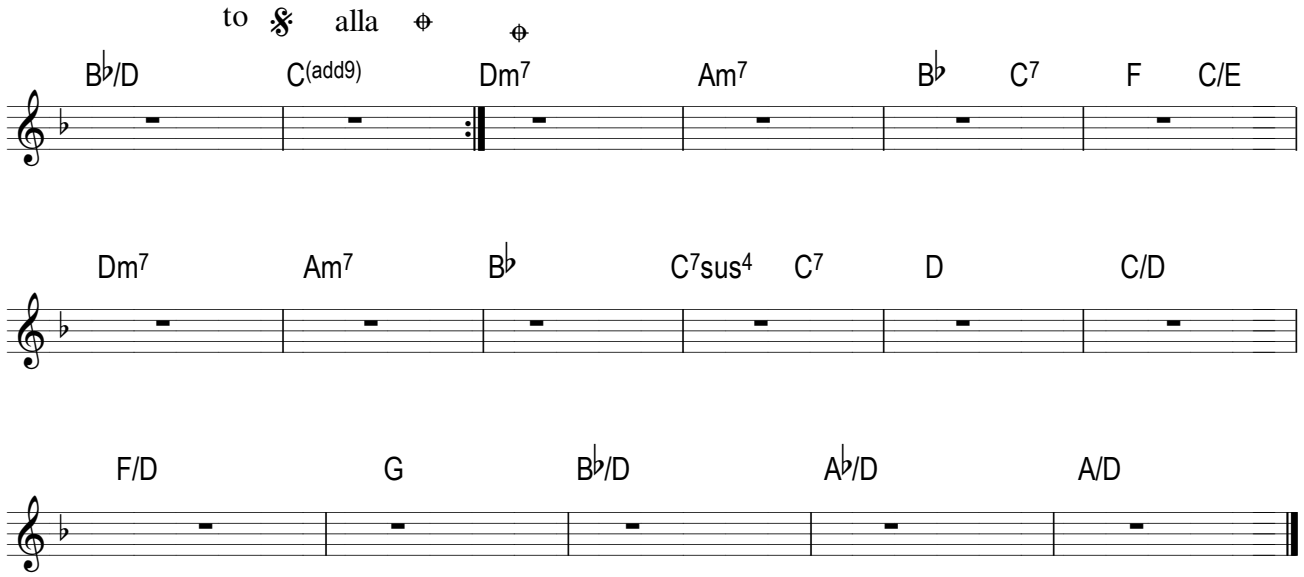
to 𝄋 alla 𝄋
B♭/D
C(add9)
Dm7
Am7
B♭
C7
F
C/E
Dm7
Am7
B♭
C7sus4
C7
D
C/D
F/D
G
B♭/D
A♭/D
A/D

Qualquer Coisa A Ver Com O Paraíso

Flávio Venturini e Milton Nascimento

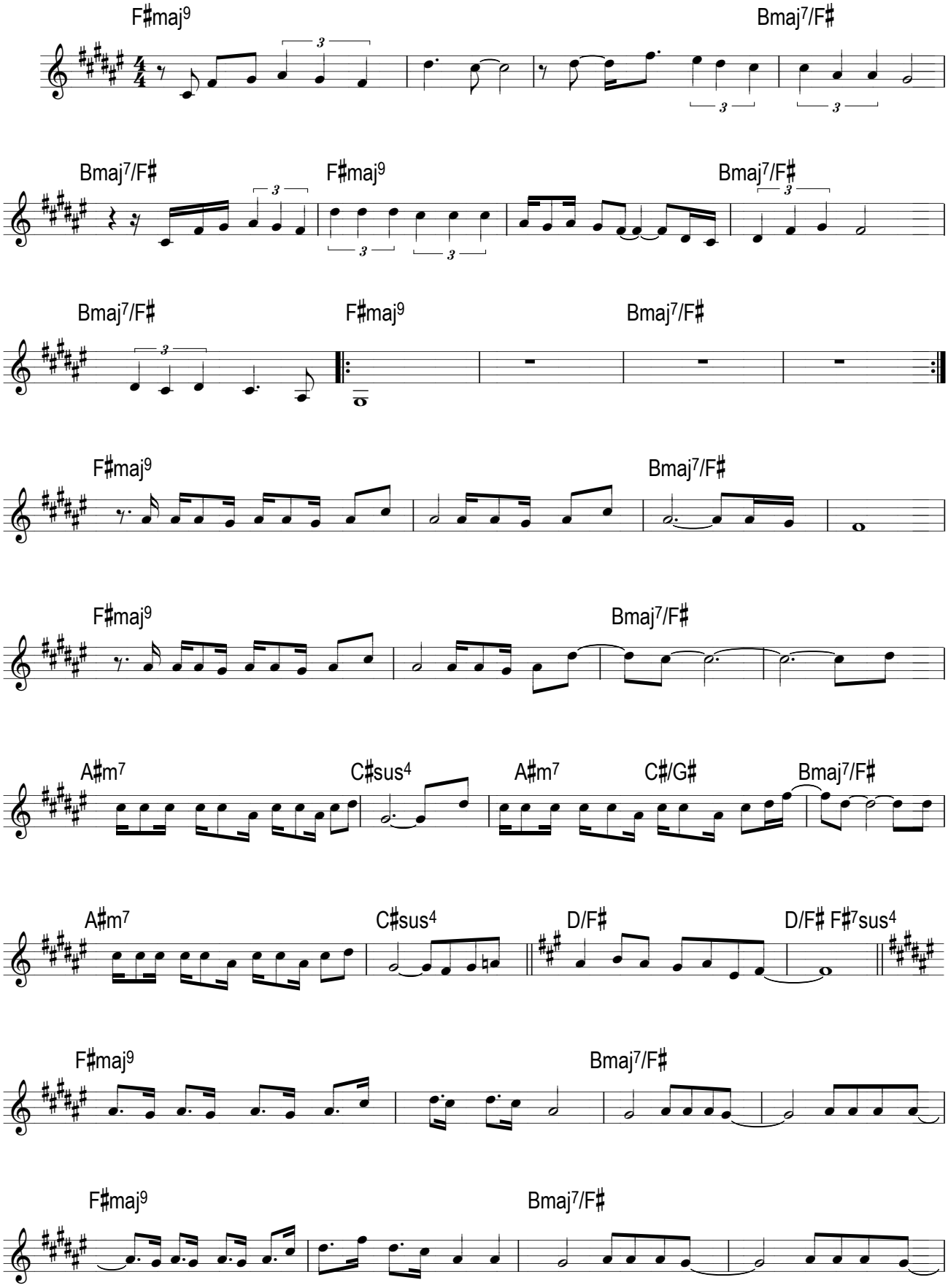

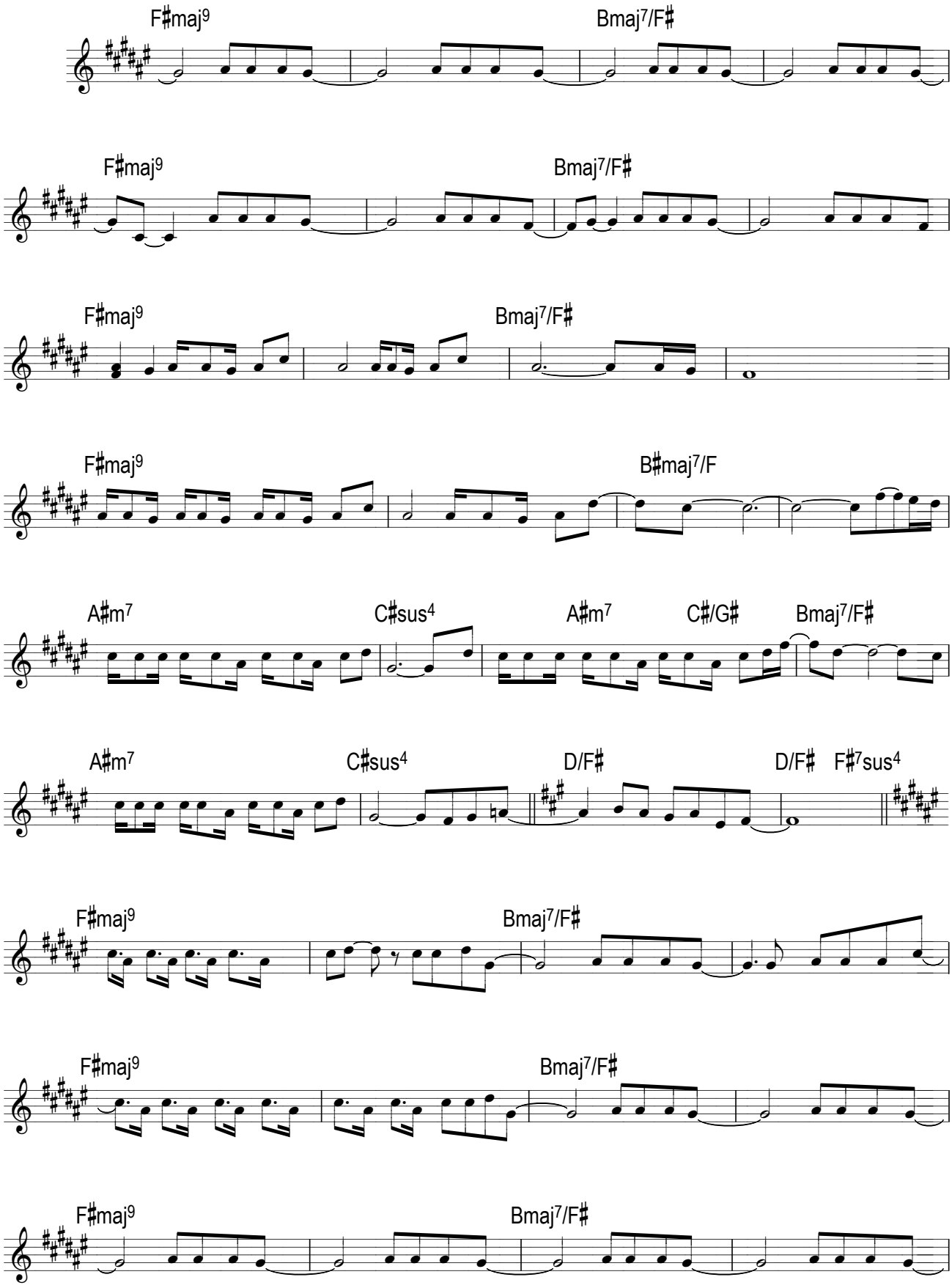
F♯maj9
Bmaj7/F♯
F♯maj9
Bmaj7/F♯
F♯maj9
Bmaj7/F♯
F♯maj9
B♯maj7/F
A♯m7
C♯sus4
A♯m7
C♯/G♯
Bmaj7/F♯
A♯m7
C♯sus4
D/F♯
D/F♯
F♯7sus4
F♯maj9
Bmaj7/F♯
F♯maj9
Bmaj7/F♯
F♯maj9
Bmaj7/F♯

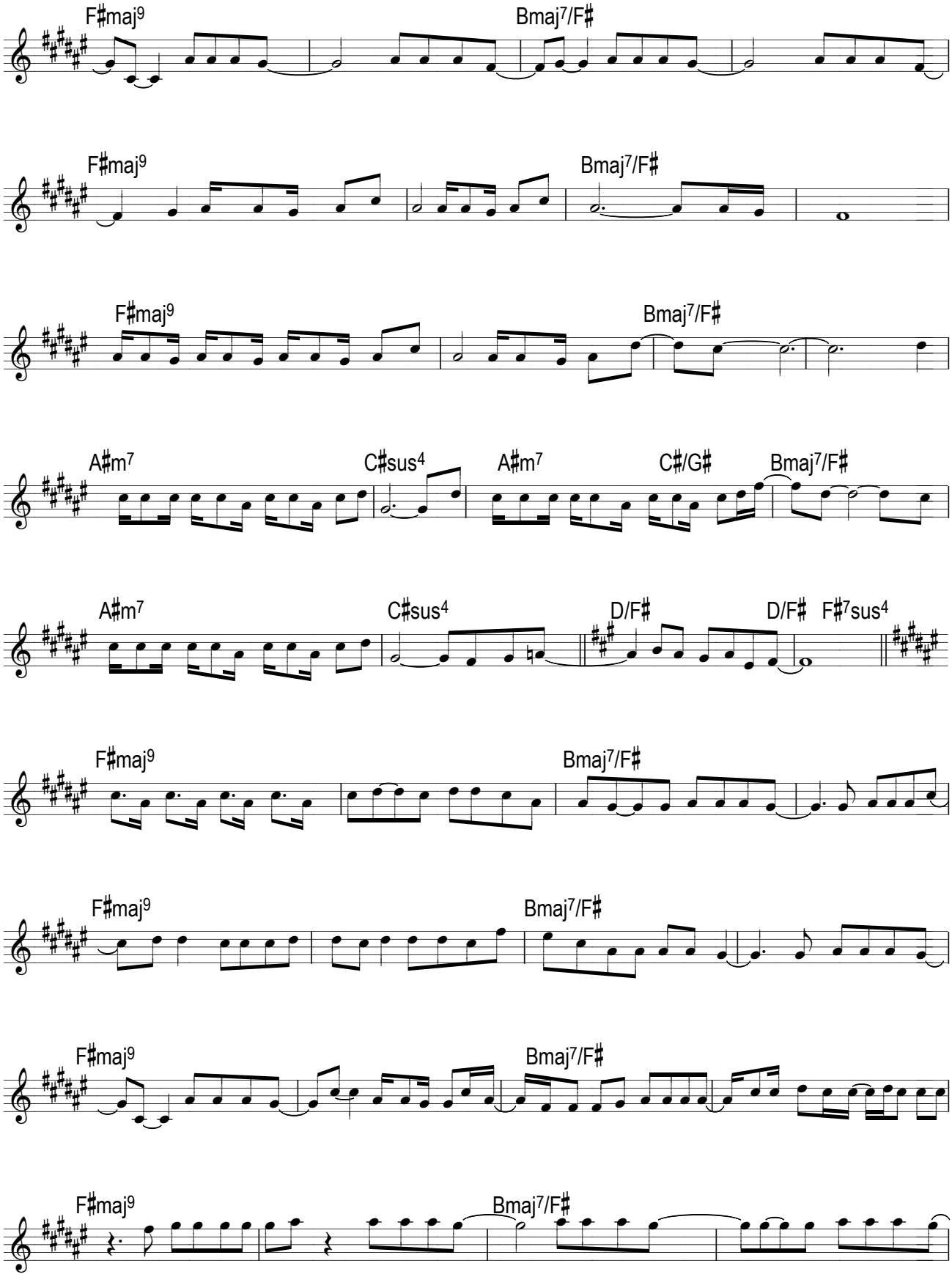
F♯maj9
Bmaj7/F♯
F♯maj9
Bmaj7/F♯
F♯maj9
Bmaj7/F♯
A♯m7
C♯sus4
A♯m7
C♯/G♯
Bmaj7/F♯
A♯m7
C♯sus4
D/F♯
D/F♯
F♯7sus4
F♯maj9
Bmaj7/F♯
F♯maj9
Bmaj7/F♯
F♯maj9
Bmaj7/F♯
F♯maj9
Bmaj7/F♯

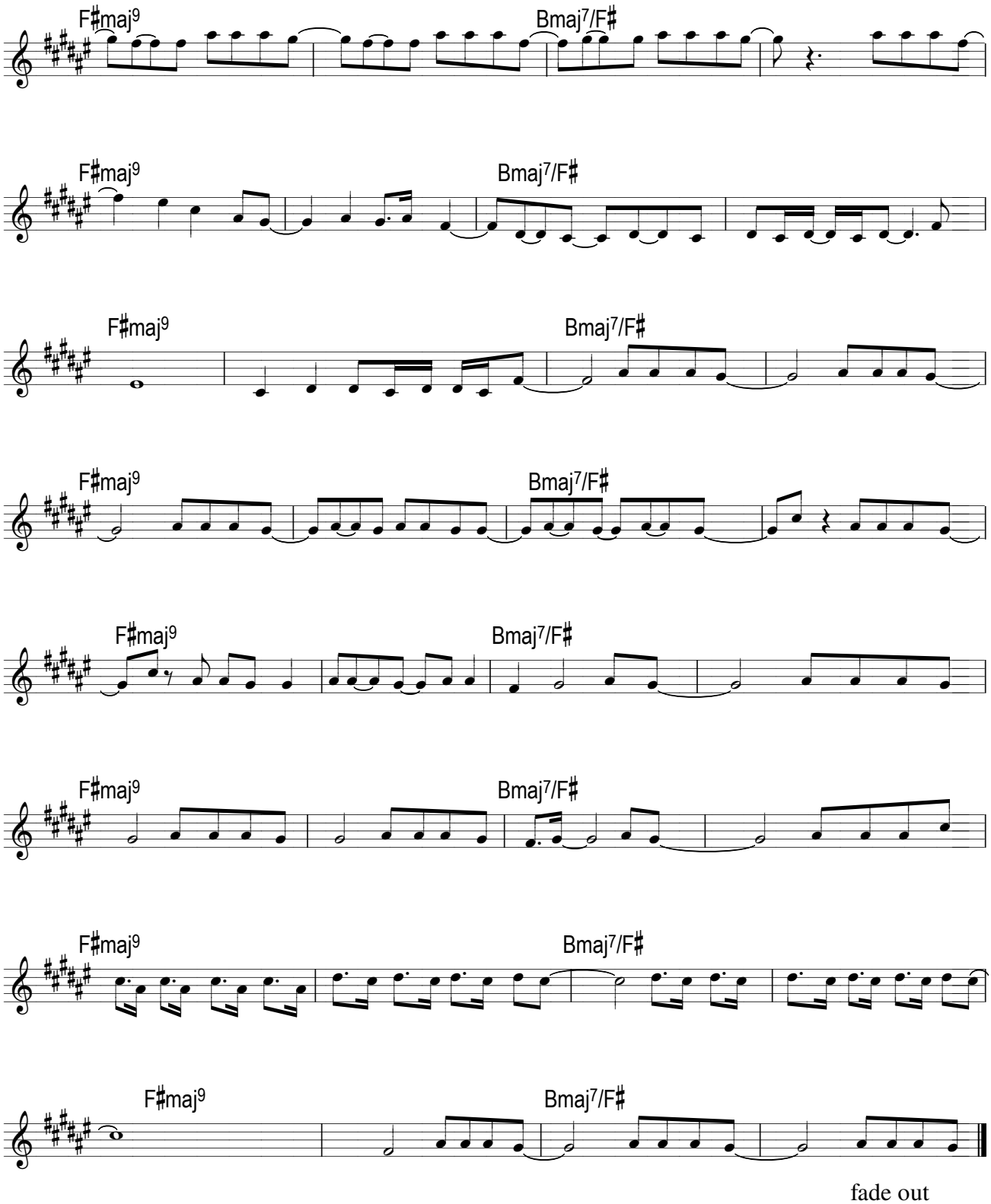
F♯maj9
Bmaj7/F♯
F♯maj9
Bmaj7/F♯
F♯maj9
Bmaj7/F♯
F♯maj9
Bmaj7/F♯
F♯maj9
Bmaj7/F♯
F♯maj9
Bmaj7/F♯
F♯maj9
Bmaj7/F♯
F♯maj9
Bmaj7/F♯
fade out

São Tomé

Flávio Venturini

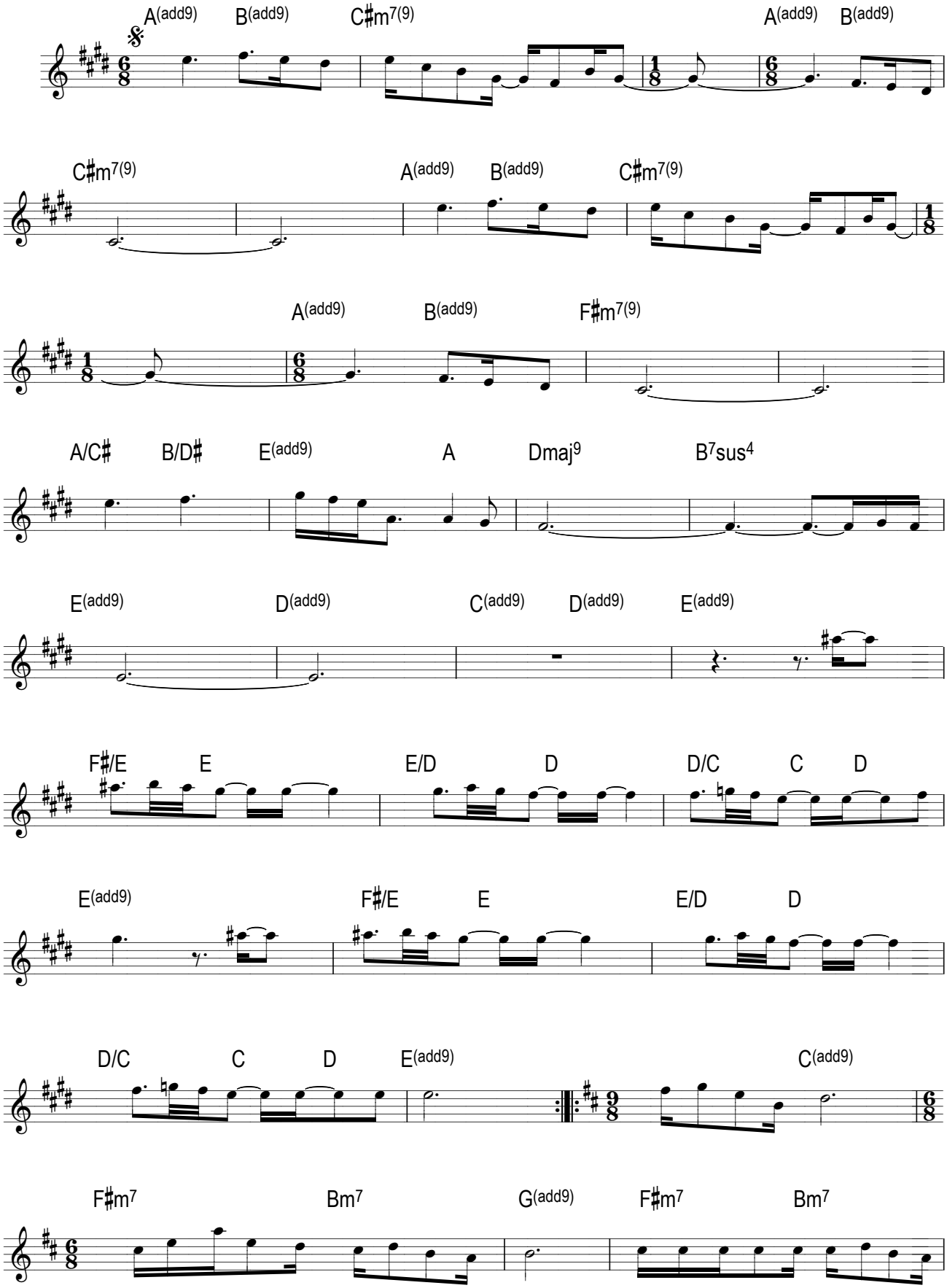

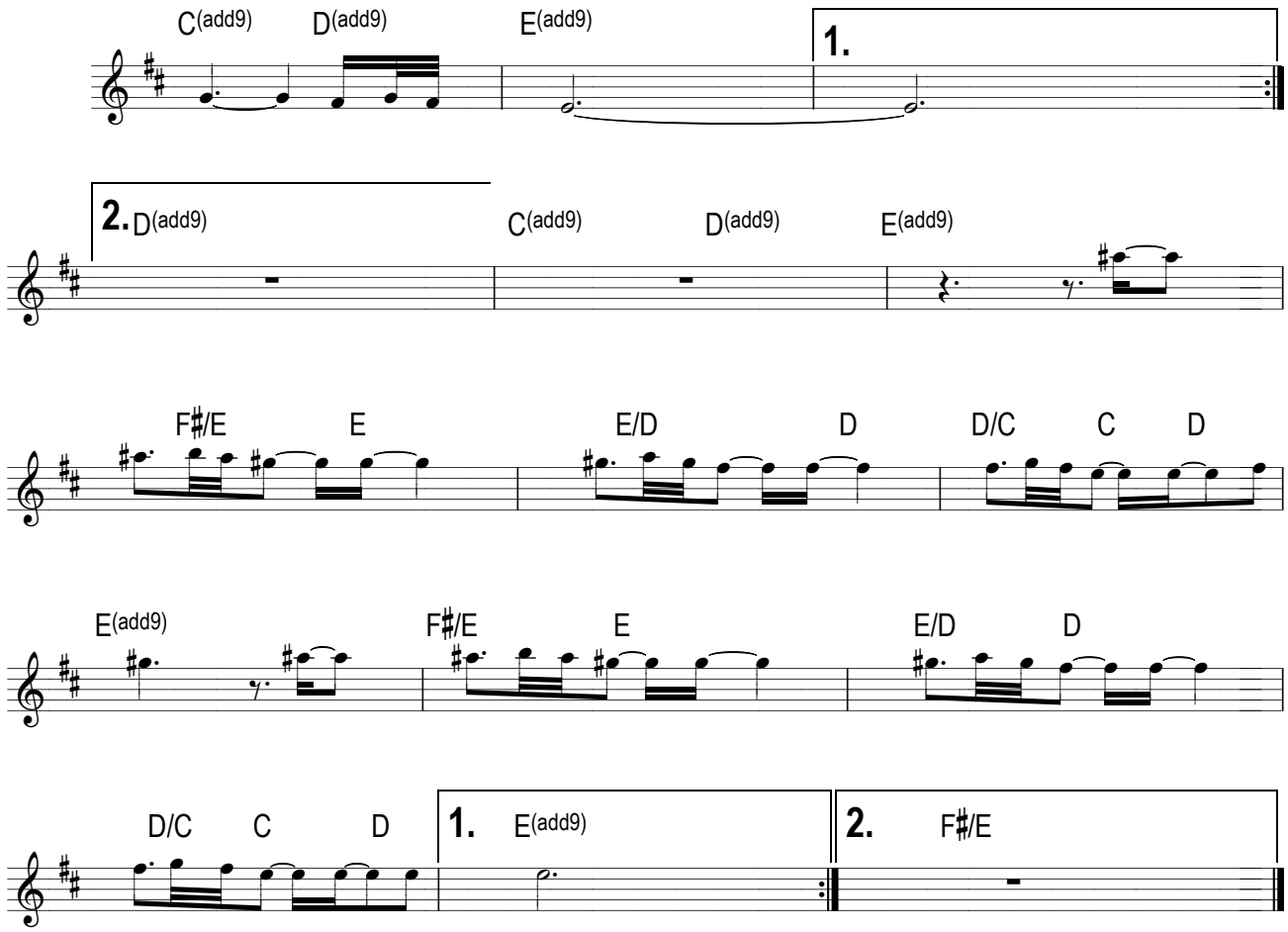

𝄋 sem o primeiro rittornelo

Todo Azul do Mar

Flávio Venturini e Ronaldo Bastos

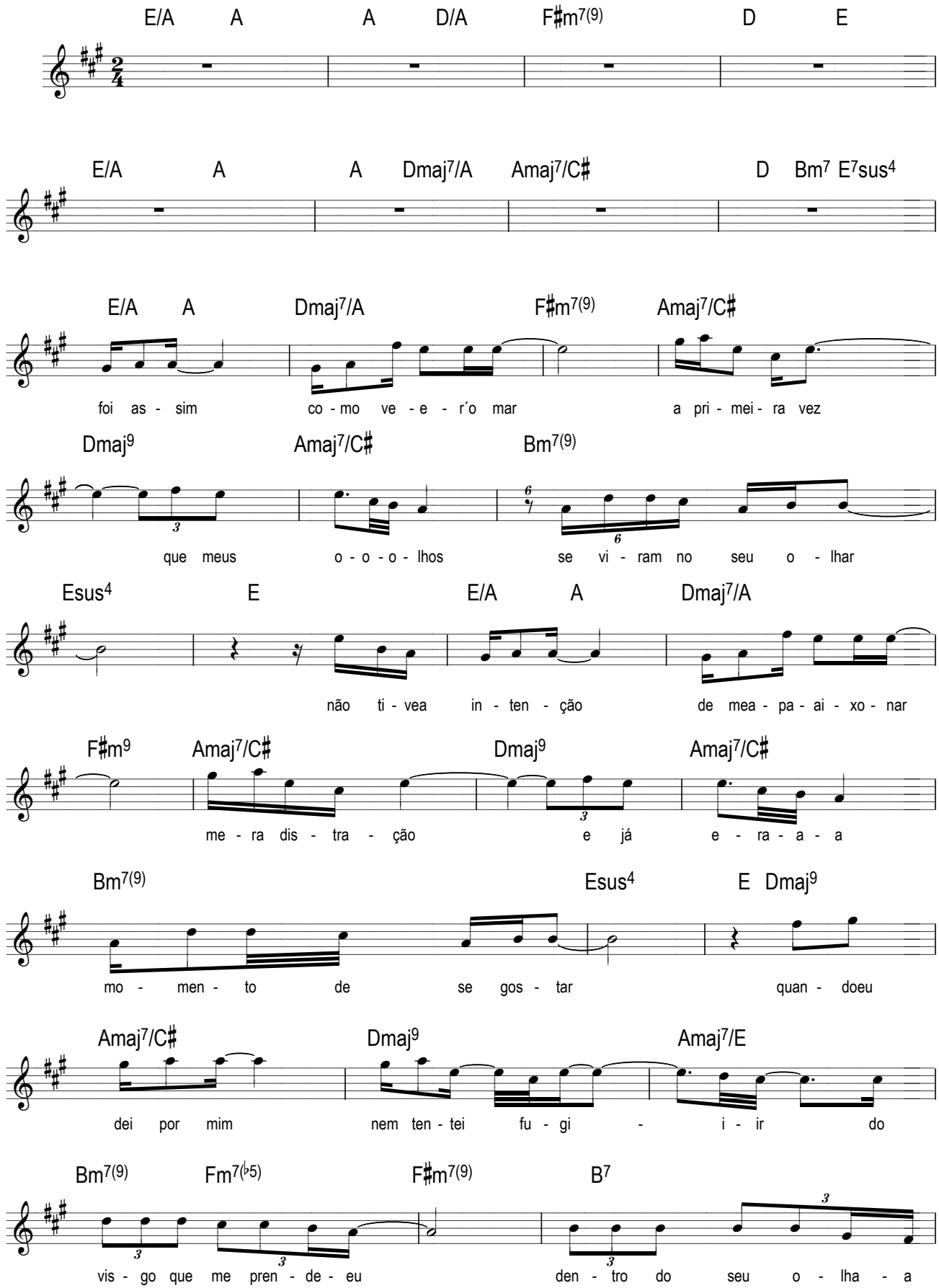

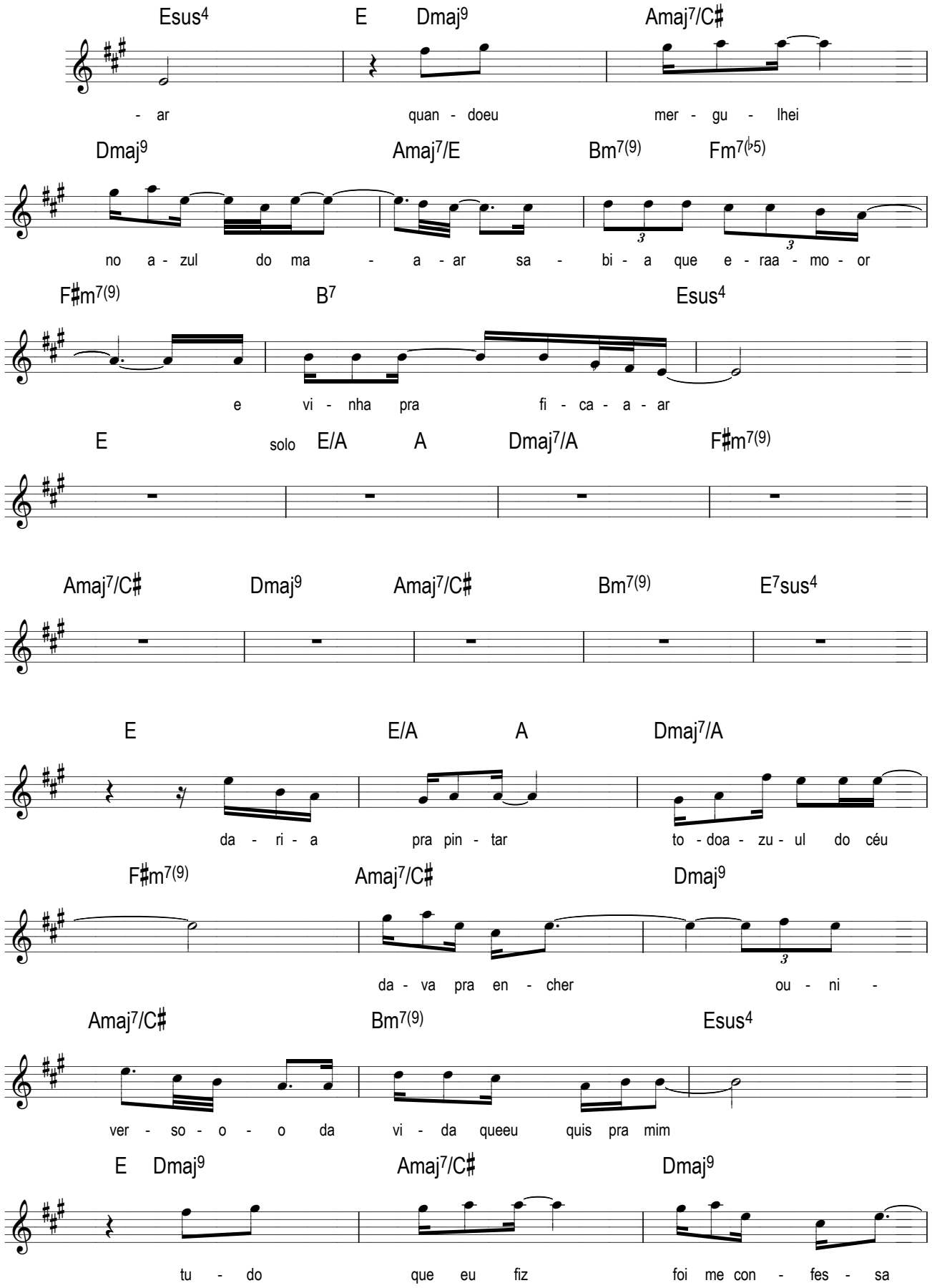
Esus4 E Dmaj9 Amaj7/C♯
- ar quan - doeu mer - gu - lhei
Dmaj9 Amaj7/E Bm7(9) Fm7(♭5)
no a - zul do ma - a - ar sa - bi - a que e - raa - mo - or
F♯m7(9) B7 Esus4
e vi - nha pra fi - ca - a - ar
E solo E/A A Dmaj7/A F♯m7(9)
Amaj7/C♯ Dmaj9 Amaj7/C♯ Bm7(9) E7sus4
E E/A A Dmaj7/A
da - ri - a pra pin - tar to - doa - zu - ul do céu
F♯m7(9) Amaj7/C♯ Dmaj9
da - va pra en - cher ou - ni -
Amaj7/C♯ Bm7(9) Esus4
ver - so - o - o da vi - da queeu quis pra mim
E Dmaj9 Amaj7/C♯ Dmaj9
tu - do que eu fiz foi me con - fes - sa

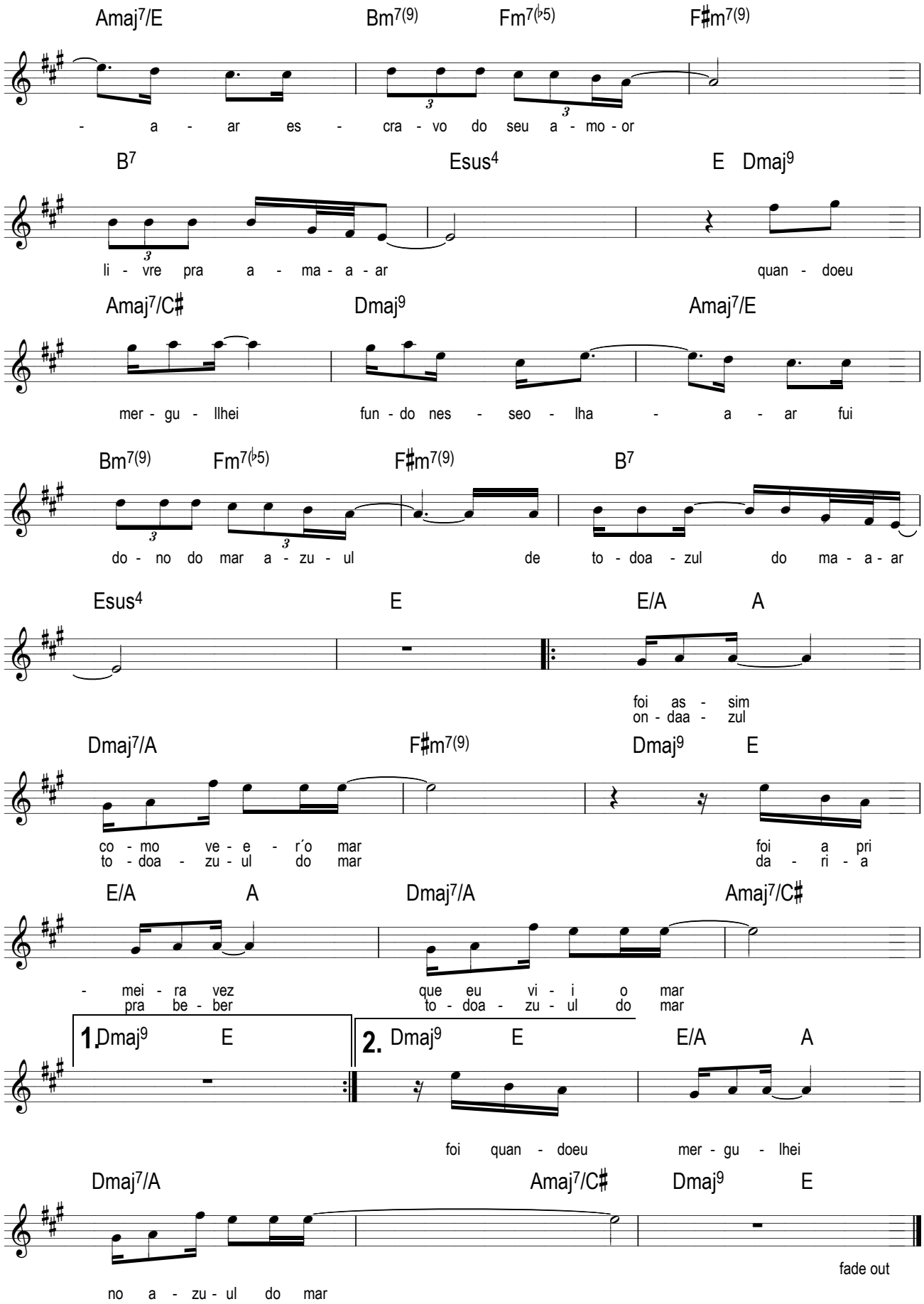
Amaj7/E Bm7(9) Fm7(♭5) F♯m7(9)
- a - ar es - cra - vo do seu a - mo - or
B7 Esus4 E Dmaj9
li - vre pra a - ma - a - ar quan - doeu
Amaj7/C♯ Dmaj9 Amaj7/E
mer - gu - llhei fun - do nes - seo - lha - a - ar fui
Bm7(9) Fm7(♭5) F♯m7(9) B7
do - no do mar a - zu - ul de to - doa - zul do ma - a - ar
Esus4 E E/A A
foi as - sim
on - daa - zul
Dmaj7/A F♯m7(9) Dmaj9 E
co - mo ve - e - r´o mar
to - doa - zu - ul do mar
foi a pri
da - ri - a
E/A A Dmaj7/A Amaj7/C♯
- mei - ra vez
pra be - ber
que eu vi - i o mar
to - doa - zu - ul do mar
1. Dmaj9 E
2. Dmaj9 E E/A A
foi quan - doeu
mer - gu - lhei
Dmaj7/A Amaj7/C♯ Dmaj9 E
fade out
no a - zu - ul do mar

Um Violeiro

Flávio Venturini e Márcio Borges

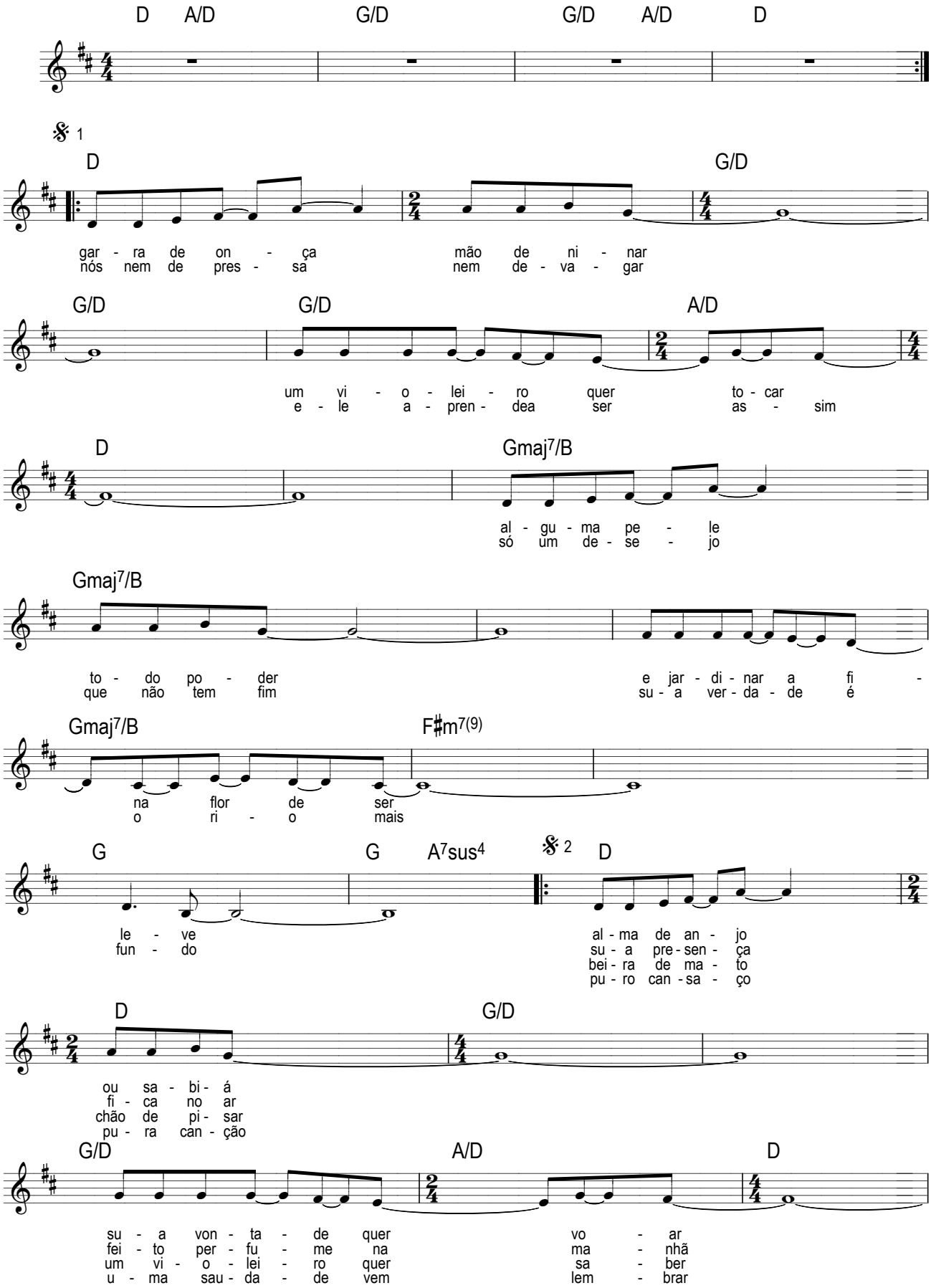

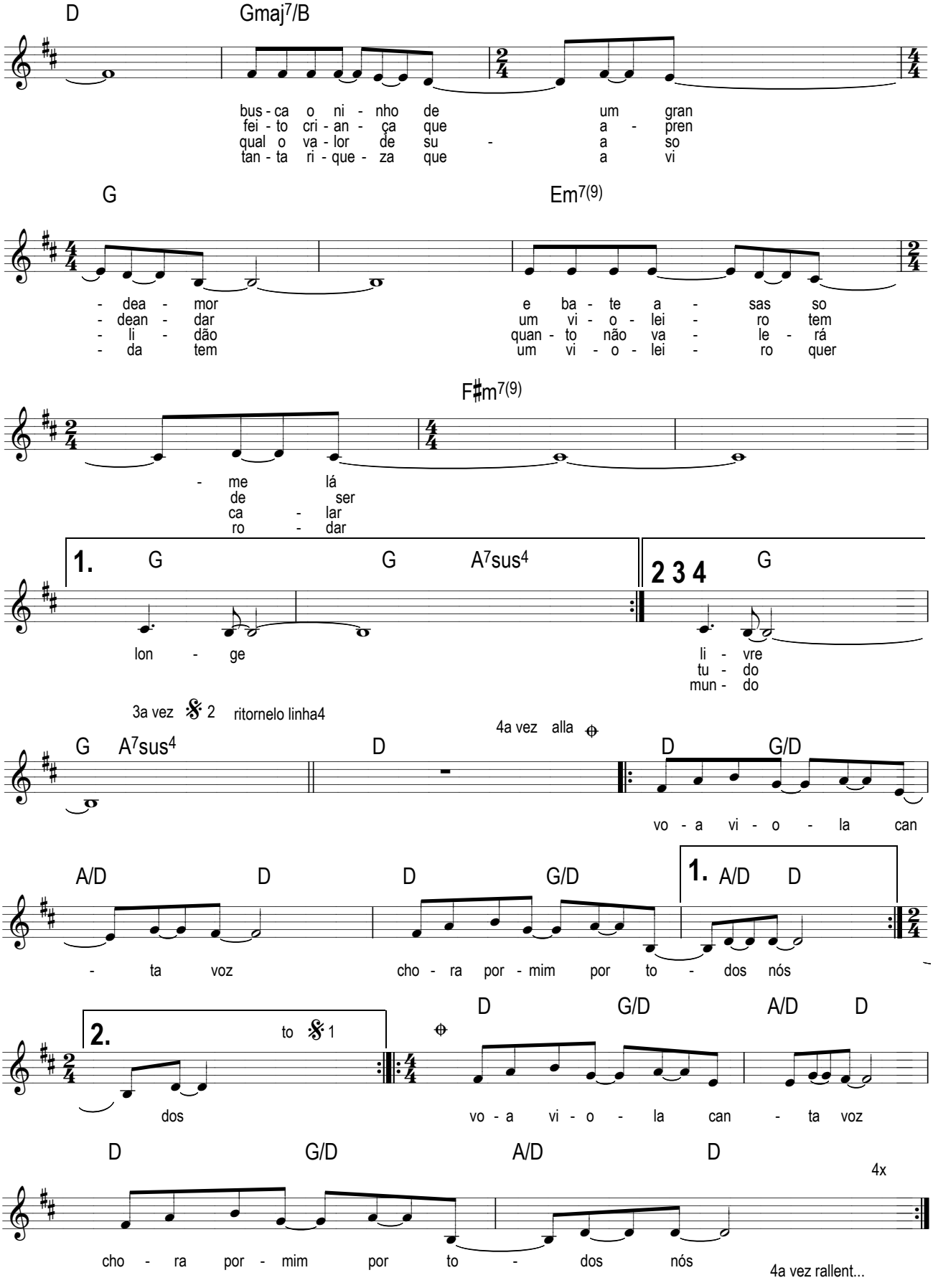
D
Gmaj7/B
bus - ca o ni - nho de um gran
fei - to cri - an - ça que a - pren
qual o va - lor de su - a so
tan - ta ri - que - za que a vi
G
Em7(9)
- dea - mor e ba - te a - sas so
- dean - dar um vi - o - lei - ro tem
- li - dão quan - to não va - le - rá
- da tem um vi - o - lei - ro quer
F♯m7(9)
- me lá
de ser
ca - lar
ro - dar
1. G G A7sus4
2 3 4 G
lon - ge
li - vre
tu - do
mun - do
3a vez 2 ritornelo linha4
4a vez alla
G A7sus4 D D G/D
vo - a vi - o - la can
A/D D D G/D 1. A/D D
- ta voz cho - ra por - mim por to - dos nós
2. to 1
D G/D A/D D
dos vo - a vi - o - la can - ta voz
D G/D A/D D
4x
cho - ra por - mim por to - dos nós
4a vez rallent...

Gilly Music www.gillymusic.com.br

A editora **Gilly Music** é uma produtora independente, especializada em partituras de música brasileira. Trabalha com transcrição e edição de songbooks de música popular e publicação de métodos diversos.

Francis Hime & Olivia Hime

Arranjos inéditos de Francis Hime para piano e canto, músicas em parceria com Olivia Hime.
Unpublished Francis Hime's arrangements for piano and voice; songs in partnership with Olivia Hime.
Arreglos inéditos de Francis Hime para piano y canto de canciones en colaboración con Olivia Hime.
Arrangements inédits de Francis Hime pour piano et chant, pour les œuvres composées en partenariat avec Olivia Hime

arranjos **Francis Hime**
adaptação para violão **Carlos Chaves e Ricardo Gilly**
edição **Ricardo Gilly**

A tarde 105
Alta madrugada 111
Cada canção 116
Cara bonita 128
Choro rasgado 135
Cinzas 141
Coração do Brasil 147
Desacalanto 155
Gente carioca 159
Lua de cetim 170
Luar 176
Parintintin 180
Velho moinho 186
Vermelha 193

A tarde

Francis Hime & Olivia Hime

Quando eu estou sozinha no meu canto
Penso muito nas pessoas
Penso muito nos seus cantos
Penso o quanto foi difícil
Para cada um falar
E sinto o coração se confortar
E fico por um tempo
Meio assim
E penso em sentimentos meus
Penso em sentimentos
Quantos edifícios, quantas casas
Quanta gente dentro
Como será...
Que sonhos terão...
Será tudo em vão?
Eu juro que não

E os morros vão ficando azuis
Sobre essa cidade
Sobre essa cidade
Eu já estou pronta
Pra viver a minha idade
Pra entender a liberdade
Pra contar pros nossos filhos
Uma estória de amor
E, até quem sabe, pra fazer o amor
E é bem capaz de gente ser assim
E a tarde vai caindo em mim
Sobre essa cidade
E eu fico pensando assim
Tarde vai caindo em mim
Sobre essa cidade
Eu fico pensando assim

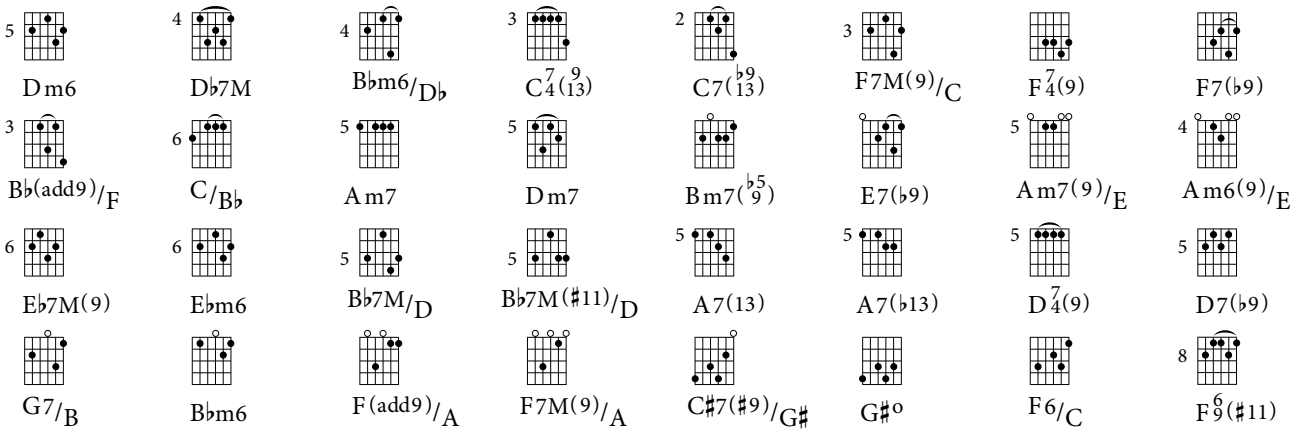

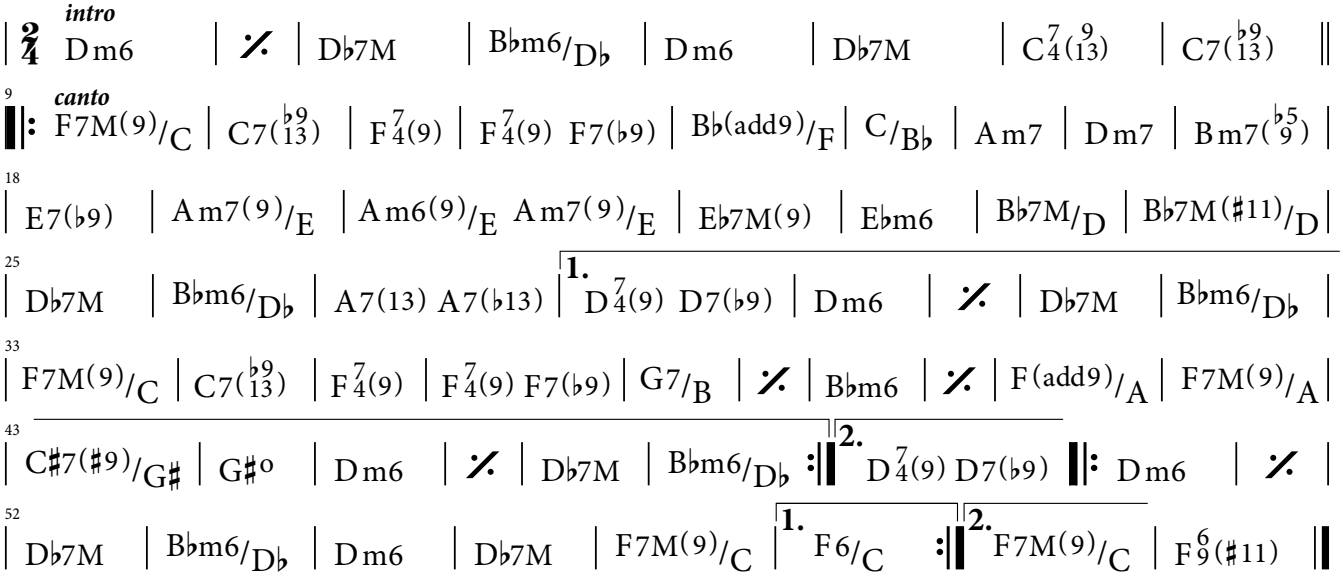

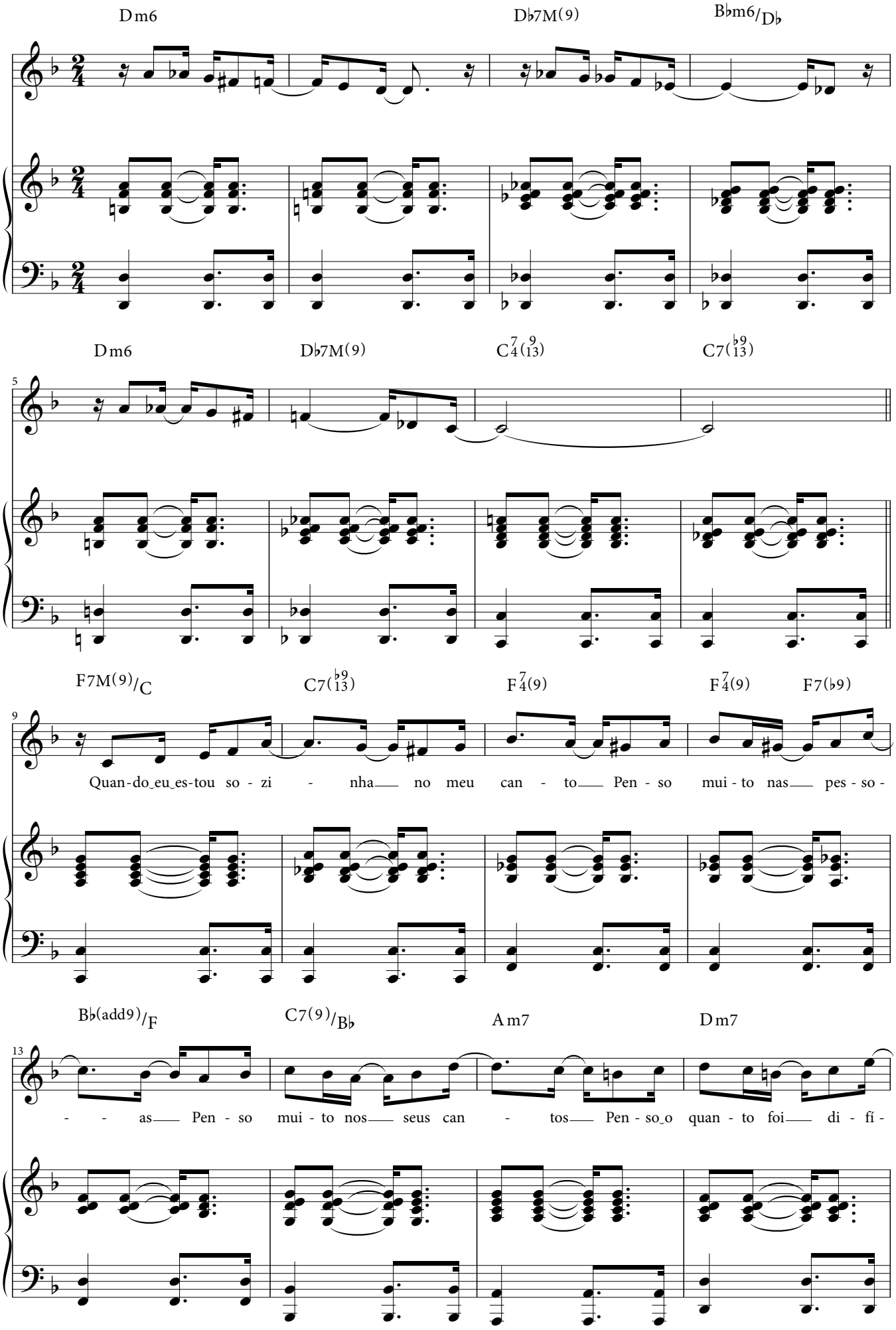
Dm6
D♭7M(9)
B♭m6/D♭
Dm6
D♭7M(9)
C7(♭9/13)
C7(♭9/13)
F7M(9)/C
C7(♭9/13)
F7(9)
F7(9)
F7(♭9)
Quan-do eu es-tou so - zi - nha no meu can - to Pen - so mui - to nas pes - so -
B♭(add9)/F
C7(9)/B♭
Am7
Dm7
- - as Pen - so mui - to nos seus can - tos Pen - so o quan - to foi di - fí -

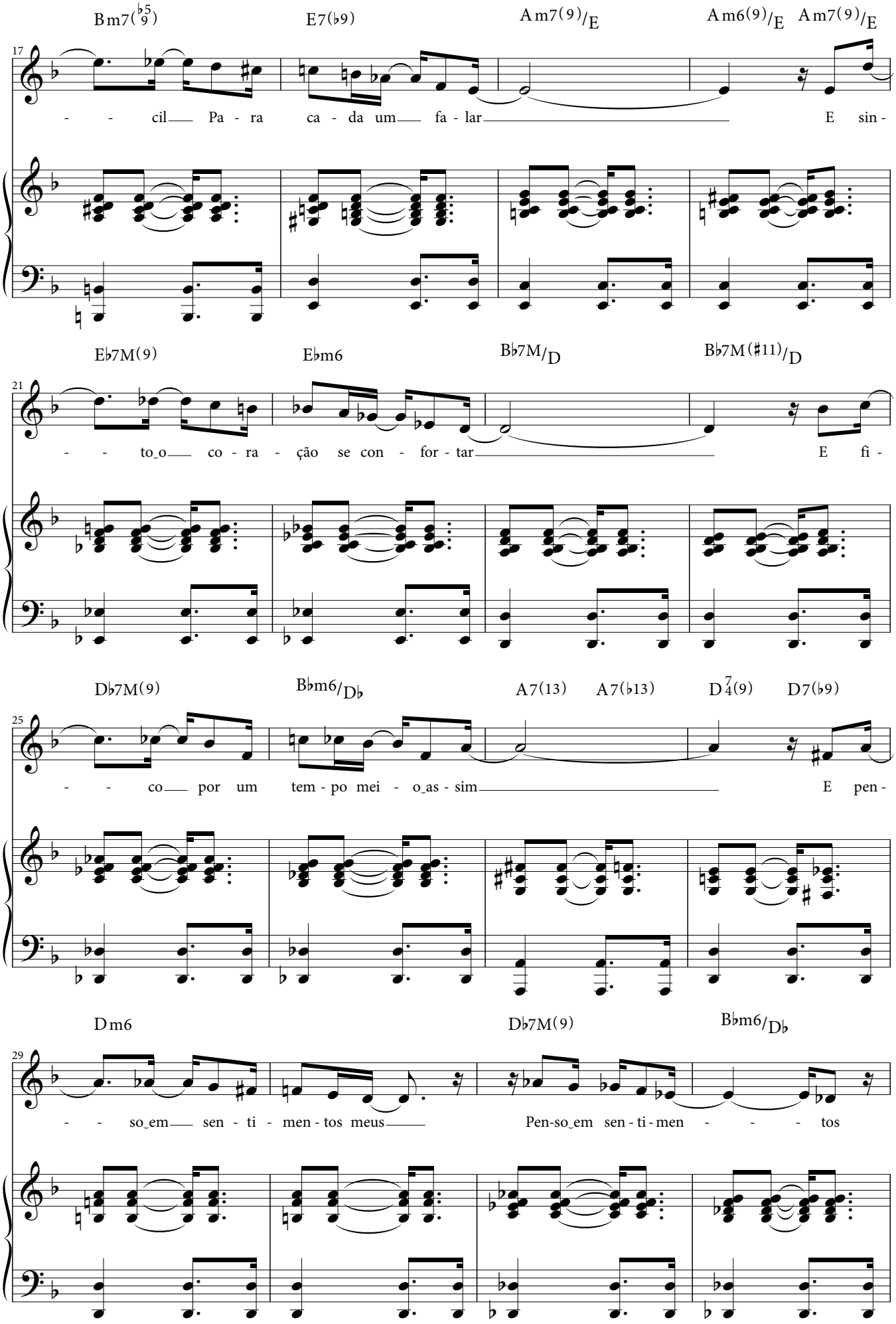
Bm7(♭5/9)
E7(♭9)
Am7(9)/E
Am6(9)/E
Am7(9)/E
17
- - cil Pa - ra ca - da um fa - lar E sin -
E♭7M(9)
E♭m6
B♭7M/D
B♭7M(♯11)/D
21
- - to_o co - ra - ção se con - for - tar E fi -
D♭7M(9)
B♭m6/D♭
A7(13)
A7(♭13)
D7/4(9)
D7(♭9)
25
- - co por um tem - po mei - o_as - sim E pen -
Dm6
D♭7M(9)
B♭m6/D♭
29
- - so_em sen - ti - men - tos meus Pen-so_em sen - ti - men - - - tos

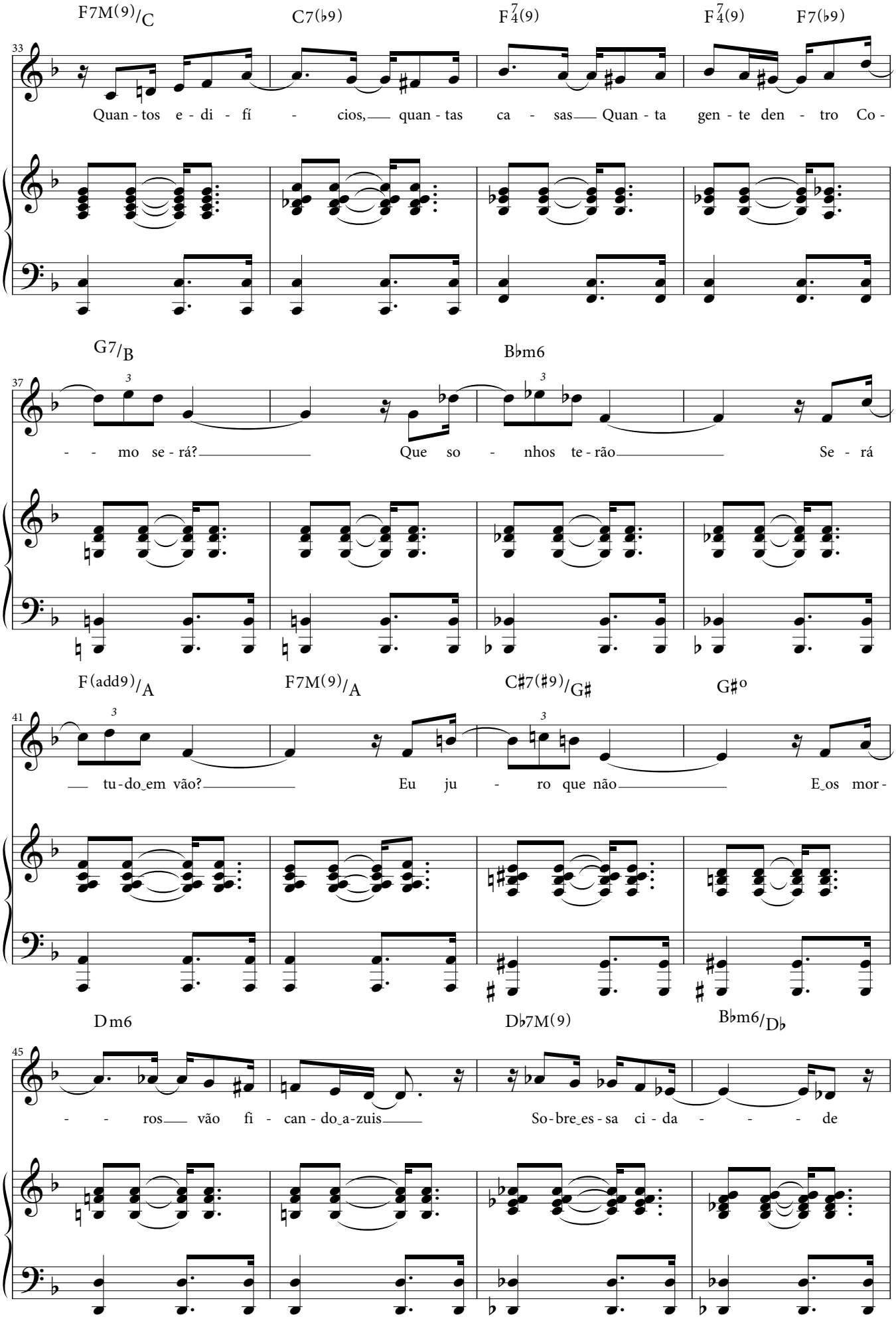
F7M(9)/C
C7(♭9)
F7(9)
F7(9)
F7(♭9)
33
Quan - tos e - di - fí - cios, quan - tas ca - sas Quan - ta gen - te den - tro Co -
G7/B
B♭m6
37
- - mo se - rá? Que so - nhos te - rão Se - rá
F(add9)/A
F7M(9)/A
C♯7(♯9)/G♯
G♯o
41
tu - do em vão? Eu ju - ro que não E os mor -
Dm6
D♭7M(9)
B♭m6/D♭
45
- - ros vão fi - can - do a - zuis So - bre es - sa ci - da - - - de

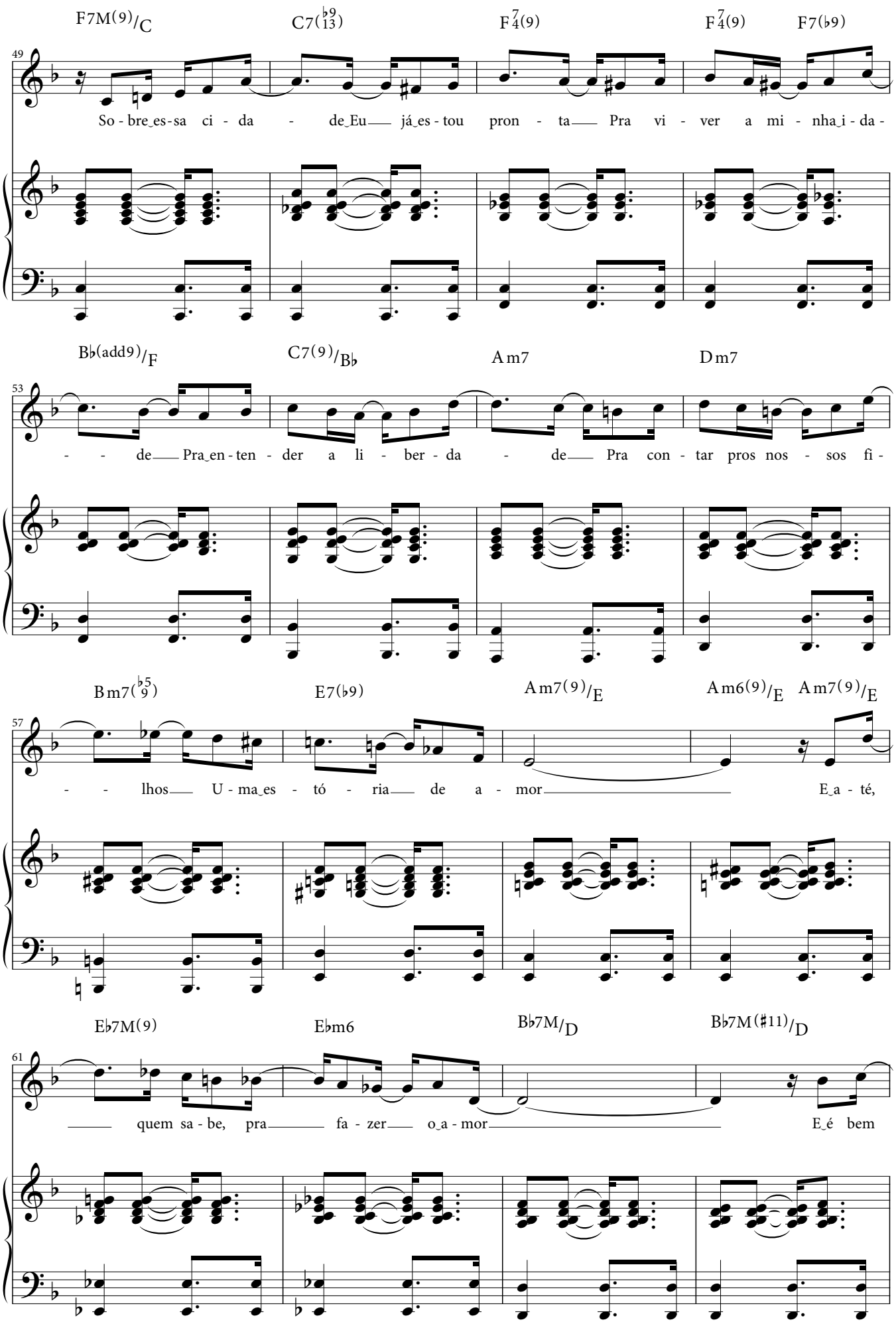
F7M(9)/C
C7(♭9 13)
F 7 4(9)
F 7 4(9)
F7(♭9)
49
So - bre_es-sa ci - da - de_Eu já_es - tou pron - ta Pra vi - ver a mi - nha_i - da -
B♭(add9)/F
C7(9)/B♭
Am7
Dm7
53
- - de Pra_en - ten - der a li - ber - da - de Pra con - tar pros nos - sos fi -
Bm7(♭5 9)
E7(♭9)
Am7(9)/E
Am6(9)/E
Am7(9)/E
57
- - lhos U - ma_es - tó - ria de a - mor E_a - té,
E♭7M(9)
E♭m6
B♭7M/D
B♭7M(♯11)/D
61
quem sa - be, pra fa - zer o_a - mor E_é bem

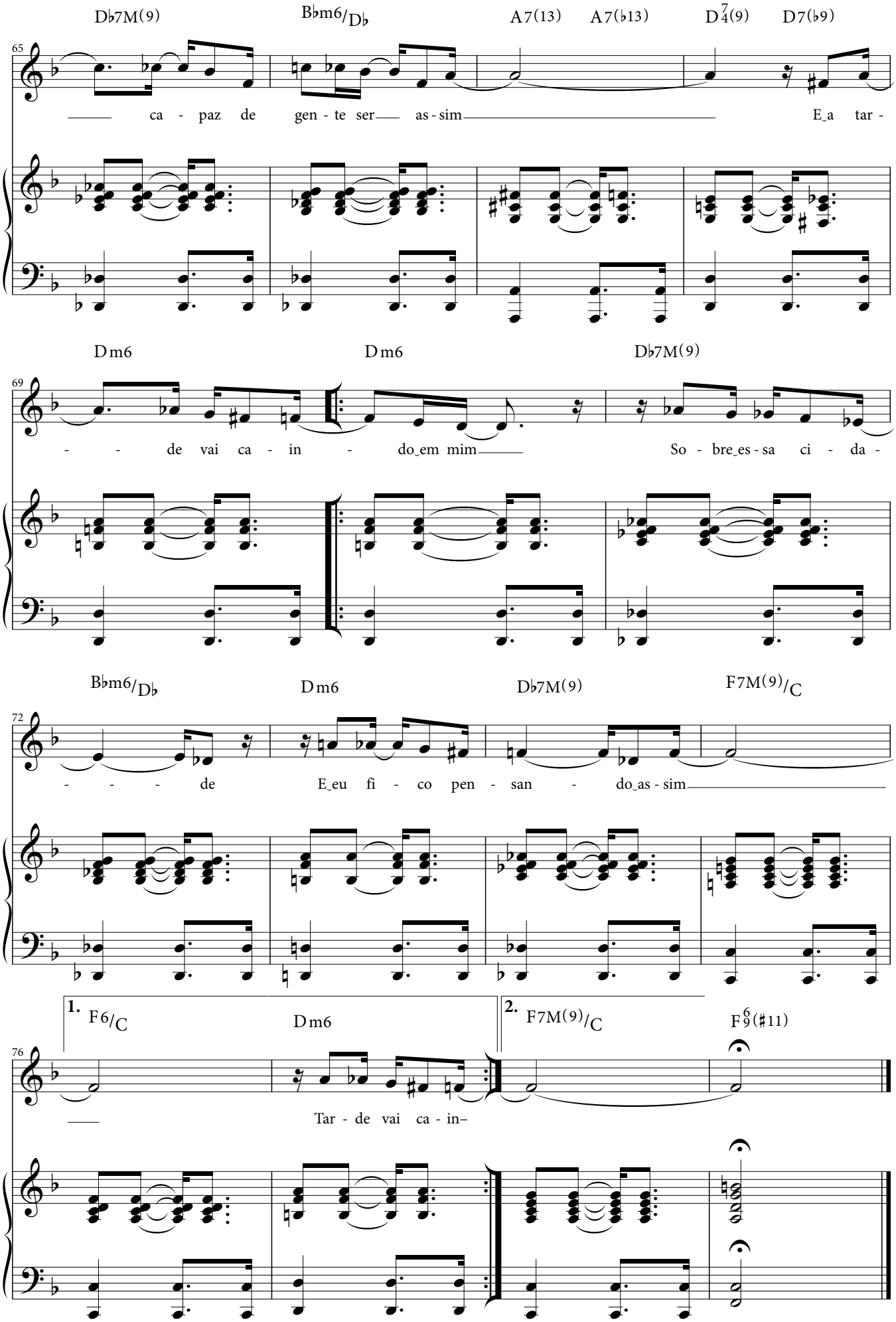
D♭7M(9) B♭m6/D♭ A7(13) A7(♭13) D7(4)(9) D7(♭9)
65
ca - paz de gen - te ser as - sim E a tar -
Dm6 Dm6 D♭7M(9)
69
- - de vai ca - in - do em mim So - bre es - sa ci - da -
B♭m6/D♭ Dm6 D♭7M(9) F7M(9)/C
72
- - - de E eu fi - co pen - san - do as - sim
1. F6/C Dm6 2. F7M(9)/C F6(9)(♯11)
76
Tar - de vai ca - in–

Alta madrugada

Francis Hime & Olivia Hime

Já vai alta a madrugada
Longe no vazio
Da noite apagada
Alta madrugada
Noite azul do Rio
Triste azul do Rio
Clara noite aguada
Coração cansado
Nesse blue parado
Cor da minha alma
Um blue azulado
Tá raiando o dia
Onde o teu amor se foi
Que eu nem vi passar
Tá combinado
Se esse é o teu caminho
Esse é o meu passado
Teu olhar tão frio
Teu jeito arredio

Ah, pudesse a noite
Ter tudo apagado
Falsas despedidas
Voltas fracassadas
Juras desmedidas
Rosas amassadas
Tá raiando o dia
Tudo combinado
Então
Pelo amor de Deus
Vai sem demora
Parte sem que eu veja
Parte antes da hora
Por aquela rua
Na sombra da lua
Antes que a aurora
Me confesse tua
Ficarei pra sempre
À espera do passado

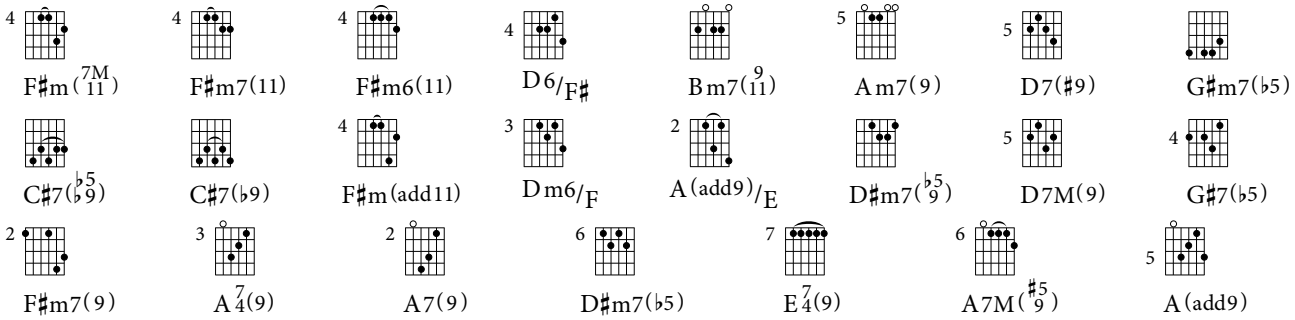

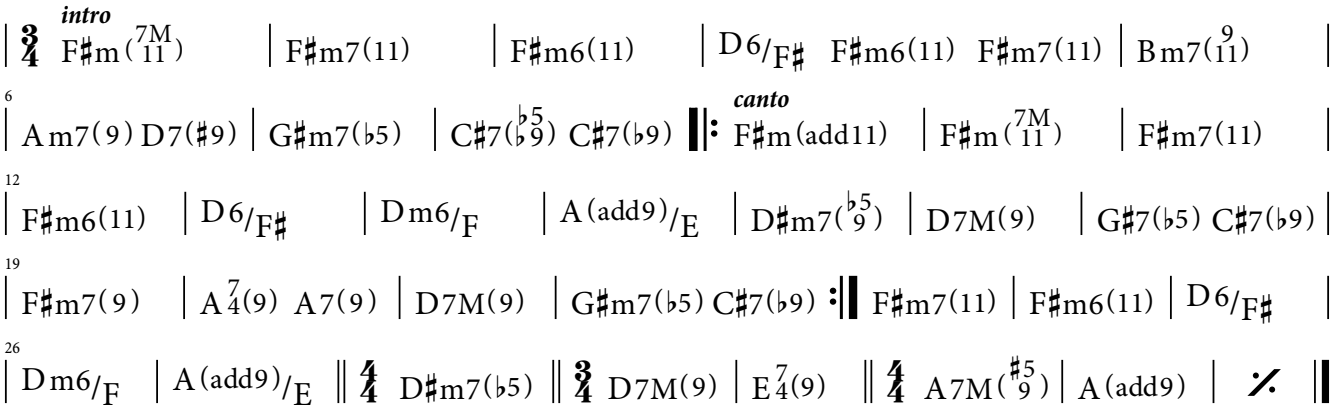

Alta madrugada

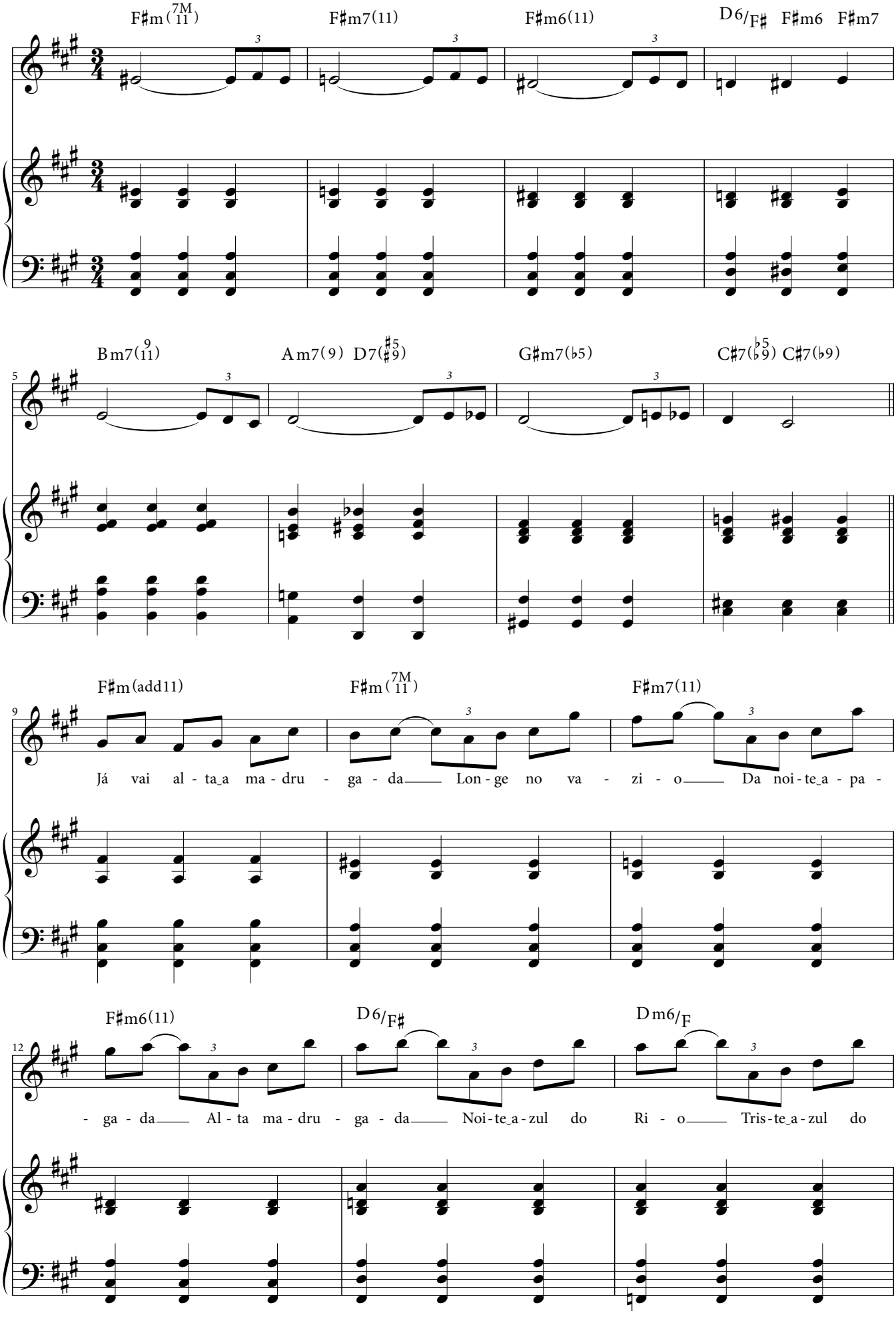

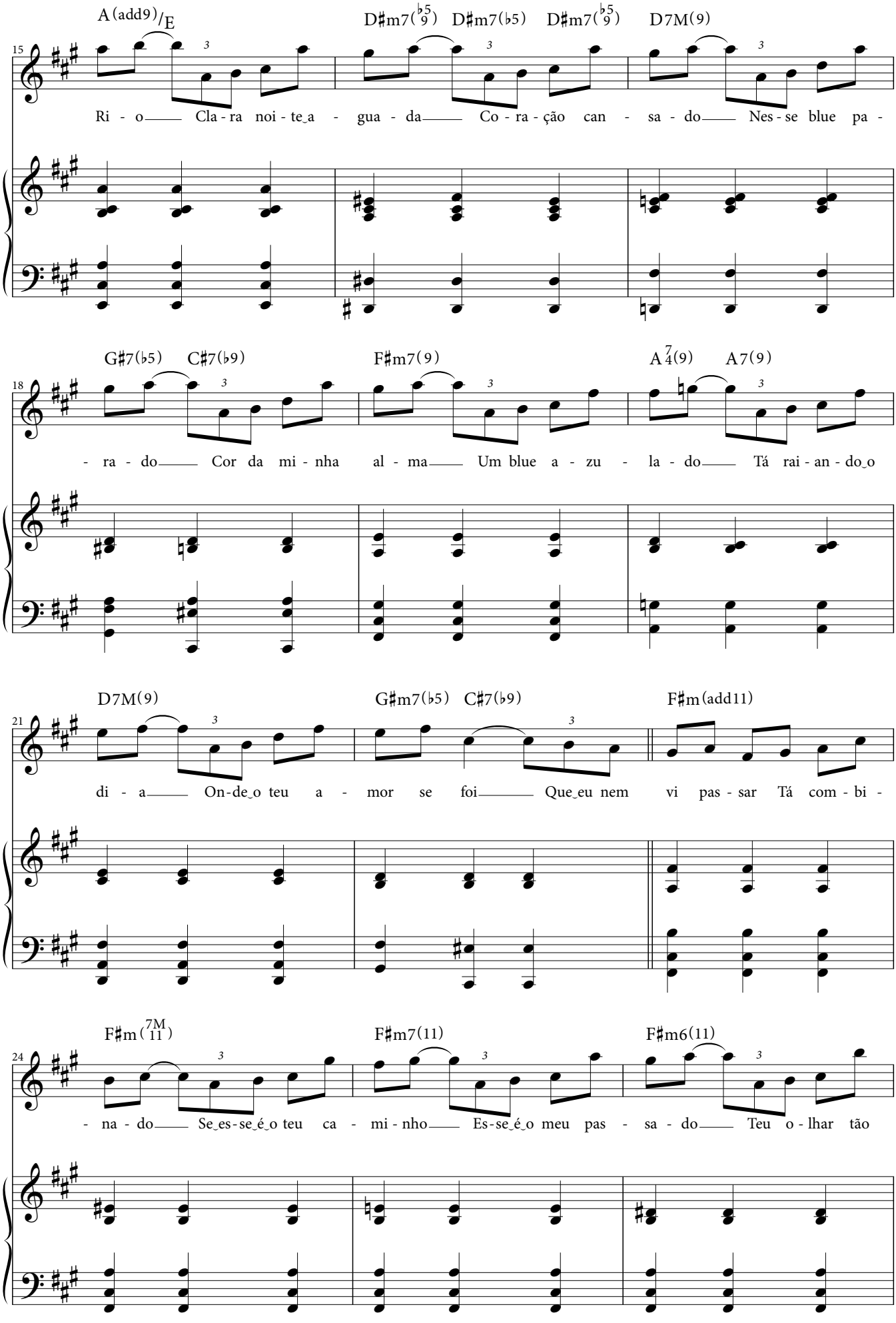
A(add9)/E
D♯m7(♭5/9) D♯m7(♭5) D♯m7(♭5/9) D7M(9)
15
Ri - o Cla - ra noi - te_a - gua - da Co - ra - ção can - sa - do Nes - se blue pa -
G♯7(♭5) C♯7(♭9) F♯m7(9) A7/4(9) A7(9)
18
- ra - do Cor da mi - nha al - ma Um blue a - zu - la - do Tá rai - an - do_o
D7M(9) G♯m7(♭5) C♯7(♭9) F♯m(add11)
21
di - a On - de_o teu a - mor se foi Que_eu nem vi pas - sar Tá com - bi -
F♯m(7M/11) F♯m7(11) F♯m6(11)
24
- na - do Se_es - se_é_o teu ca - mi - nho Es - se_é_o meu pas - sa - do Teu o - lhar tão

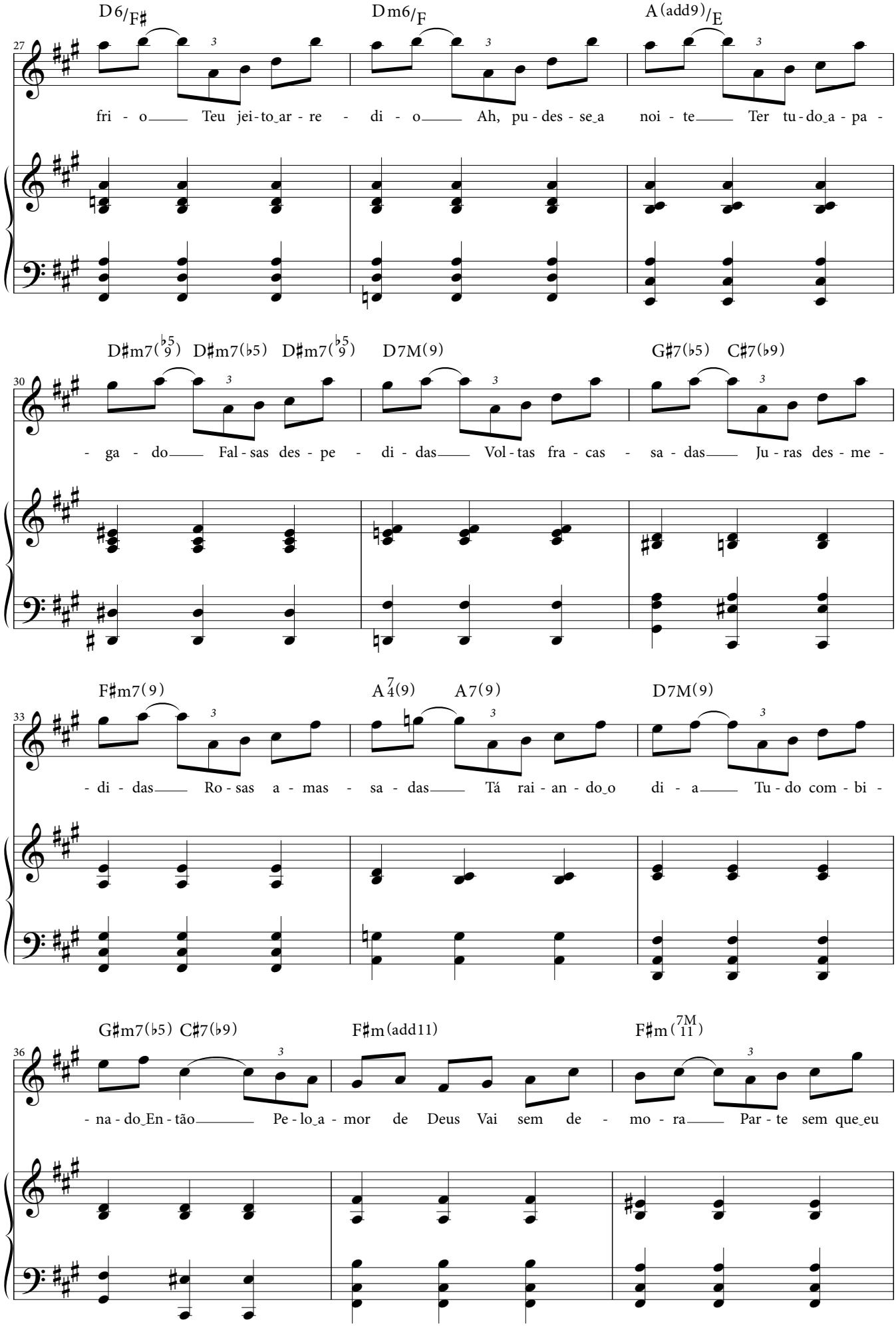
D6/F♯ Dm6/F A(add9)/E
27
fri - o Teu jei-to_ar - re - di - o Ah, pu - des - se_a noi - te Ter tu-do_a - pa -
D♯m7(♭5/9) D♯m7(♭5) D♯m7(♭5/9) D7M(9) G♯7(♭5) C♯7(♭9)
30
- ga - do Fal - sas des - pe - di - das Vol - tas fra - cas - sa - das Ju - ras des - me -
F♯m7(9) A7/4(9) A7(9) D7M(9)
33
- di - das Ro - sas a - mas - sa - das Tá rai - an - do_o di - a Tu - do com - bi -
G♯m7(♭5) C♯7(♭9) F♯m(add11) F♯m(7M/11)
36
- na - do_En - tão Pe - lo_a - mor de Deus Vai sem de - mo - ra Par - te sem que_eu

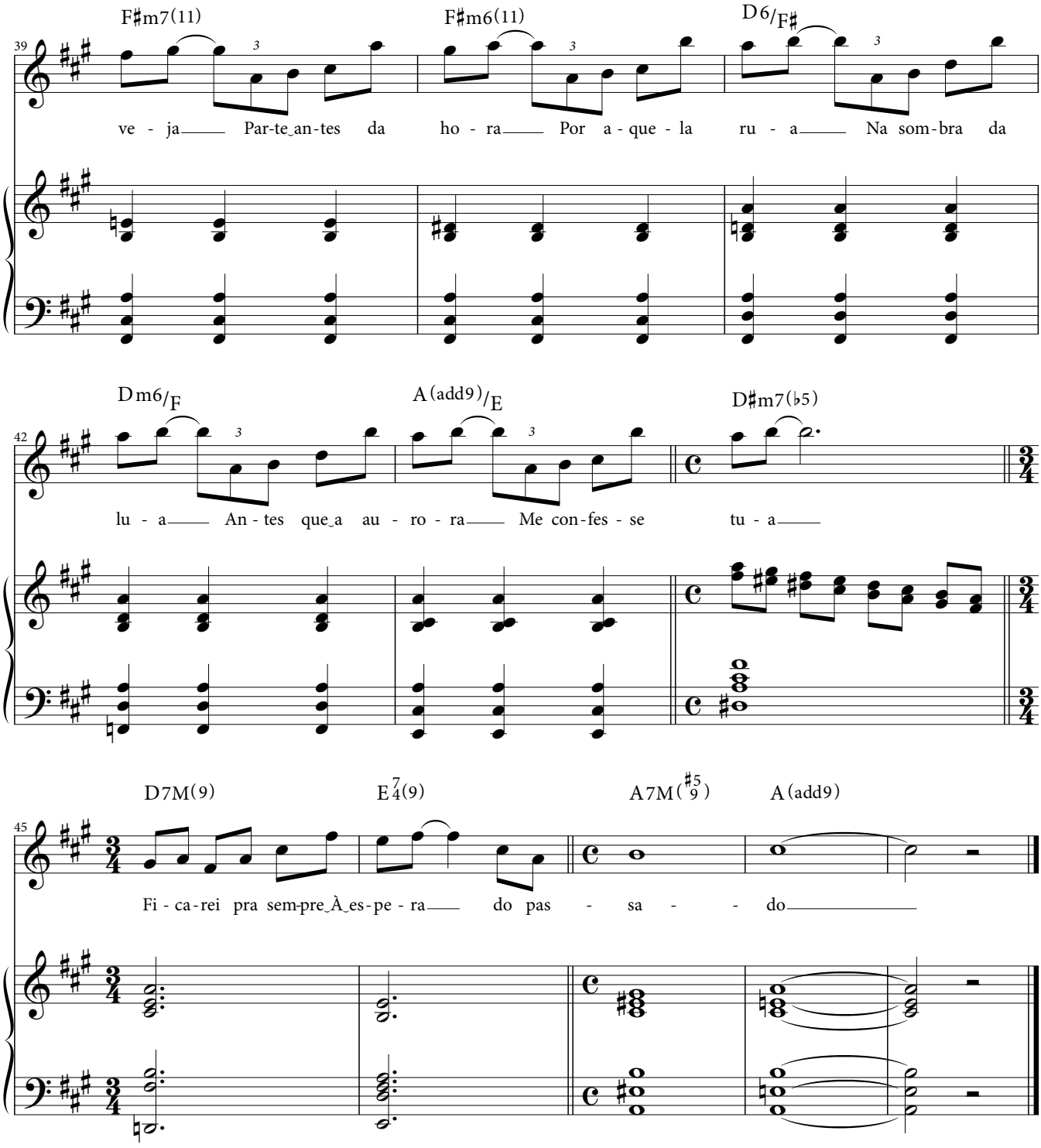
F♯m7(11)
F♯m6(11)
D6/F♯
39
ve - ja Par-te_an-tes da ho - ra Por a - que - la ru - a Na som-bra da
Dm6/F
A(add9)/E
D♯m7(♭5)
42
lu - a An - tes que_a au - ro - ra Me con-fes - se tu - a
D7M(9)
E7/4(9)
A7M(♯5/9)
A(add9)
45
Fi - ca-rei pra sem-pre_À_es-pe - ra do pas - sa - do

Cada canção

Francis Hime & Olivia Hime

É, são as mesmas canções que cantamos
Seremos sempre irmãos e hermanos
Somos filhos das mesmas cantigas de roda
Ninados com ranchos e modas
É com amigos parceiros e pares
Nos reunimos nos palcos, nos lares
E se em cada canção se refaz a magia
A cada canção que sangria
Ah! Os mistérios do meu coração
Os segredos amores e medos
Seus enredos vou cantando e vou vivendo

É verdade
Vou vivendo e contigo aprendendo
Vou rezando pra São Pixinguinha
Nos trazer outra vez o Vininha
Derramando notinhas do céu
E as estrelas virando anjos
E os anjos sorrindo pra gente
A enfeitar nossa lua-de-mel
E enquanto houver nem que seja um sonho
Serão juntos os nossos caminhos
Serão muitos os nossos carinhos

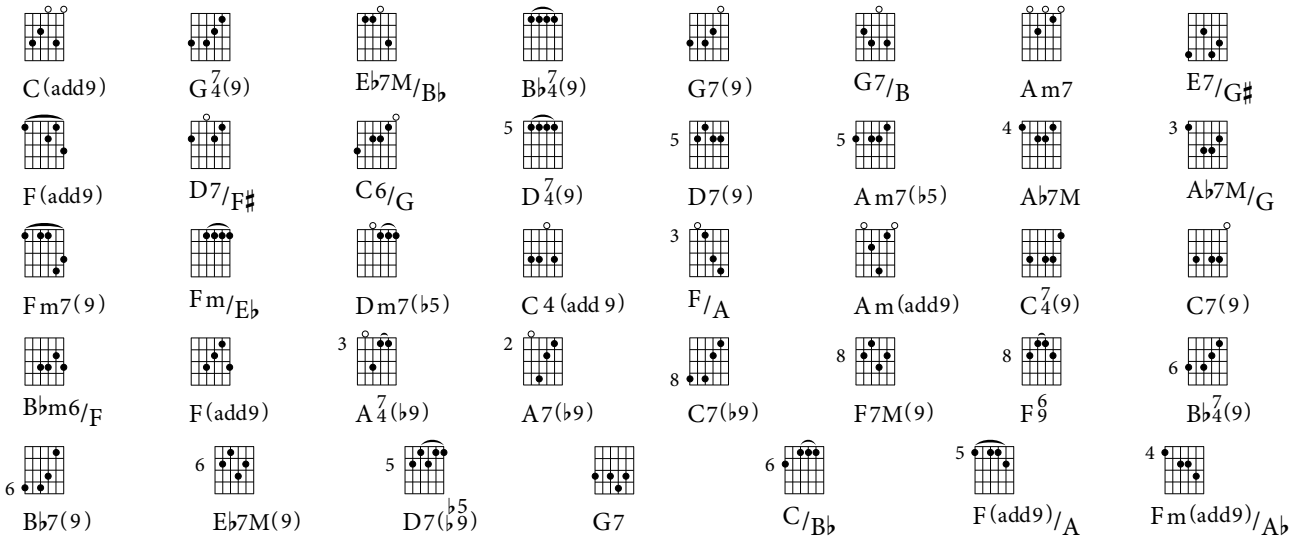

intro

| C(add9) | G7/4(9) | C(add9) | G7/4(9) | E♭7M/B♭ | B♭7/4(9) | E♭7M/B♭ | G7/4(9) |

| G7/4(9) | G7/4(9) G7(9) ‖: *canto* C(add9) | G7/B | Am7 | E7/G♯ | F(add9) | D7/F♯ |

| C6/G Am7 | D7/4(9) D7(9) | G7/4(9) G7(9) :‖ E♭7M/B♭ | Am7(♭5) | E♭7M/B♭ | Am7(♭5) |

| A♭7M A♭7M/G | Fm7(9) Fm/E♭ | Dm7(♭5) | G7/4(9) G7(9) | C4(add9) C(add9) | G7/B |

| F/A Am(add9) | C7/4(9) C7(9) | B♭m6/F F(add9) | A7/4(♭9) A7(♭9) | D7/4(9) D7(9) | G7/4(9) G7(9) |

| C7/4(9) | C7/4(9) C7(♭9) | F7M(9) F6/9 | B♭7/4(9) B♭7(9) | E♭7M(9) A♭7M | D7(♭5/♭9) |

| G7/4(9) G7(9) ‖ C7/4(9) | C7/4(9) C7(♭9) | F7M(9) F6/9 | B♭7/4(9) B♭7(9) | E♭7M(9) A♭7M |

| D7(♭5/♭9) G7 | C(add9) | C/B♭ | F(add9)/A | Fm(add9)/A♭ | C(add9) | 𝄎 ‖

Cada canção

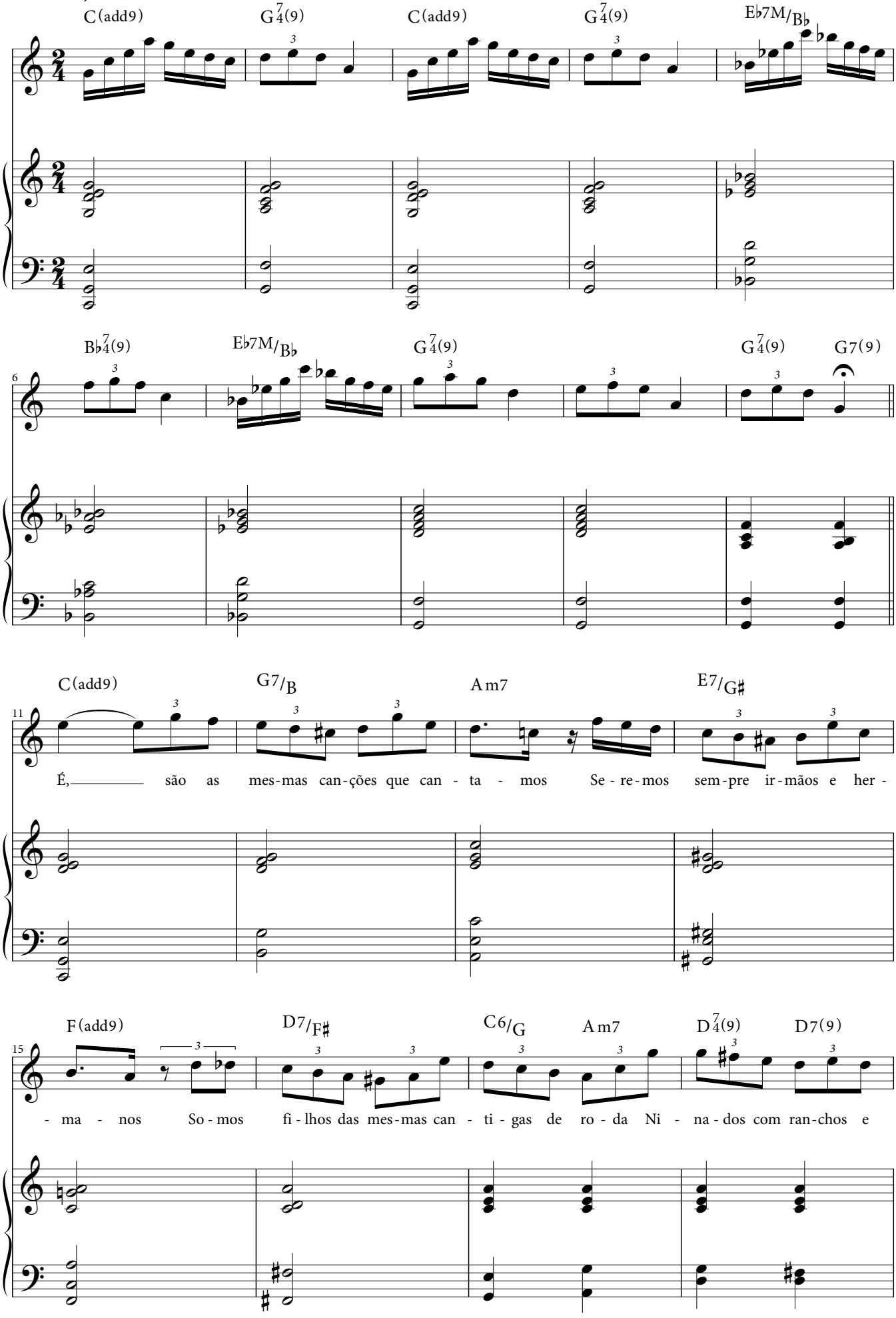
C(add9) G7(9) C(add9) G7(9) E♭7M/B♭
B♭7(9) E♭7M/B♭ G7(9) G7(9) G7(9)
C(add9) G7/B Am7 E7/G♯
É, são as mes-mas can-ções que can - ta - mos Se - re-mos sem-pre ir-mãos e her -
F(add9) D7/F♯ C6/G Am7 D7(9) D7(9)
- ma - nos So-mos fi-lhos das mes-mas can - ti-gas de ro - da Ni - na-dos com ran-chos e

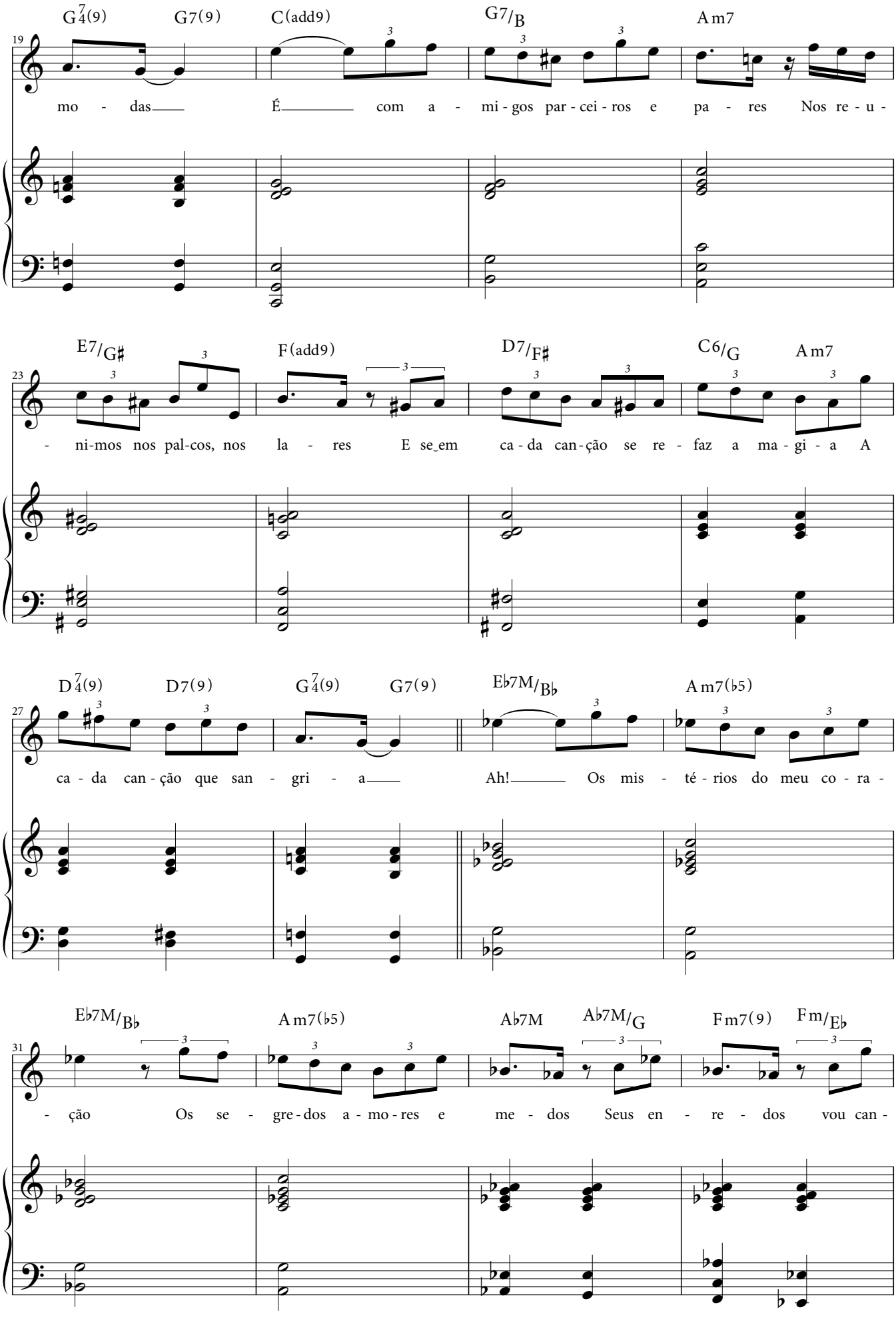
G7(9) G7(9) C(add9) G7/B Am7
19
mo - das É com a - mi - gos par - cei - ros e pa - res Nos re - u -
E7/G♯ F(add9) D7/F♯ C6/G Am7
23
- ni-mos nos pal-cos, nos la - res E se em ca - da can - ção se re - faz a ma - gi - a A
D7(9) D7(9) G7(9) G7(9) E♭7M/B♭ Am7(♭5)
27
ca - da can - ção que san - gri - a Ah! Os mis - té - rios do meu co - ra -
E♭7M/B♭ Am7(♭5) A♭7M A♭7M/G Fm7(9) Fm/E♭
31
- ção Os se - gre - dos a - mo - res e me - dos Seus en - re - dos vou can -

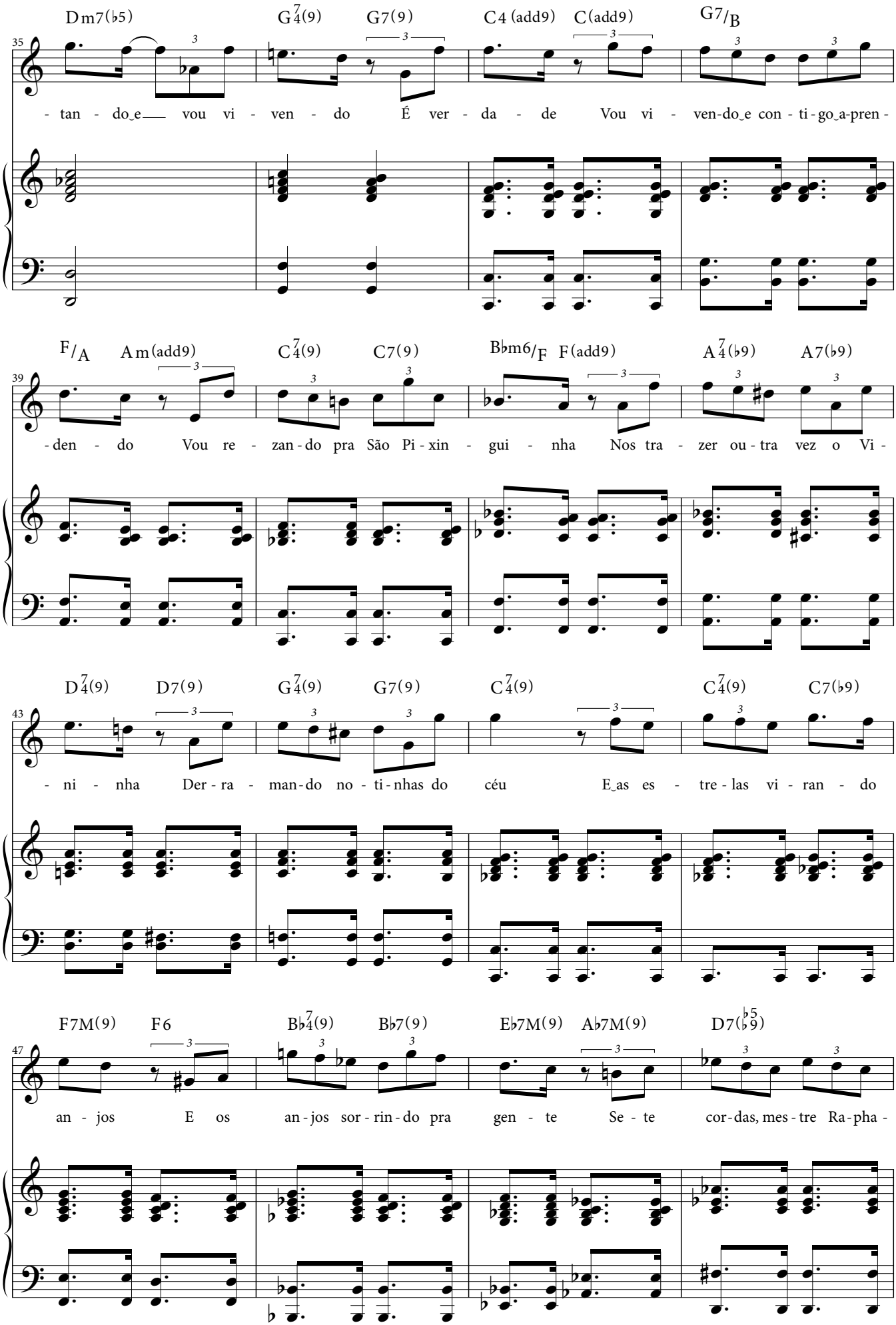
Dm7(♭5) G7(9)4 G7(9) C4(add9) C(add9) G7/B
35
- tan - do_e vou vi - ven - do É ver - da - de Vou vi - ven-do_e con - ti - go_a-pren -
F/A Am(add9) C7(9)4 C7(9) B♭m6/F F(add9) A7(♭9)4 A7(♭9)
39
-den - do Vou re - zan - do pra São Pi - xin - gui - nha Nos tra - zer ou - tra vez o Vi -
D7(9)4 D7(9) G7(9)4 G7(9) C7(9)4 C7(9)4 C7(♭9)
43
- ni - nha Der - ra - man - do no - ti - nhas do céu E_as es - tre - las vi - ran - do
F7M(9) F6 B♭7(9)4 B♭7(9) E♭7M(9) A♭7M(9) D7(♭5♭9)
47
an - jos E os an - jos sor - rin - do pra gen - te Se - te cor - das, mes - tre Ra - pha -

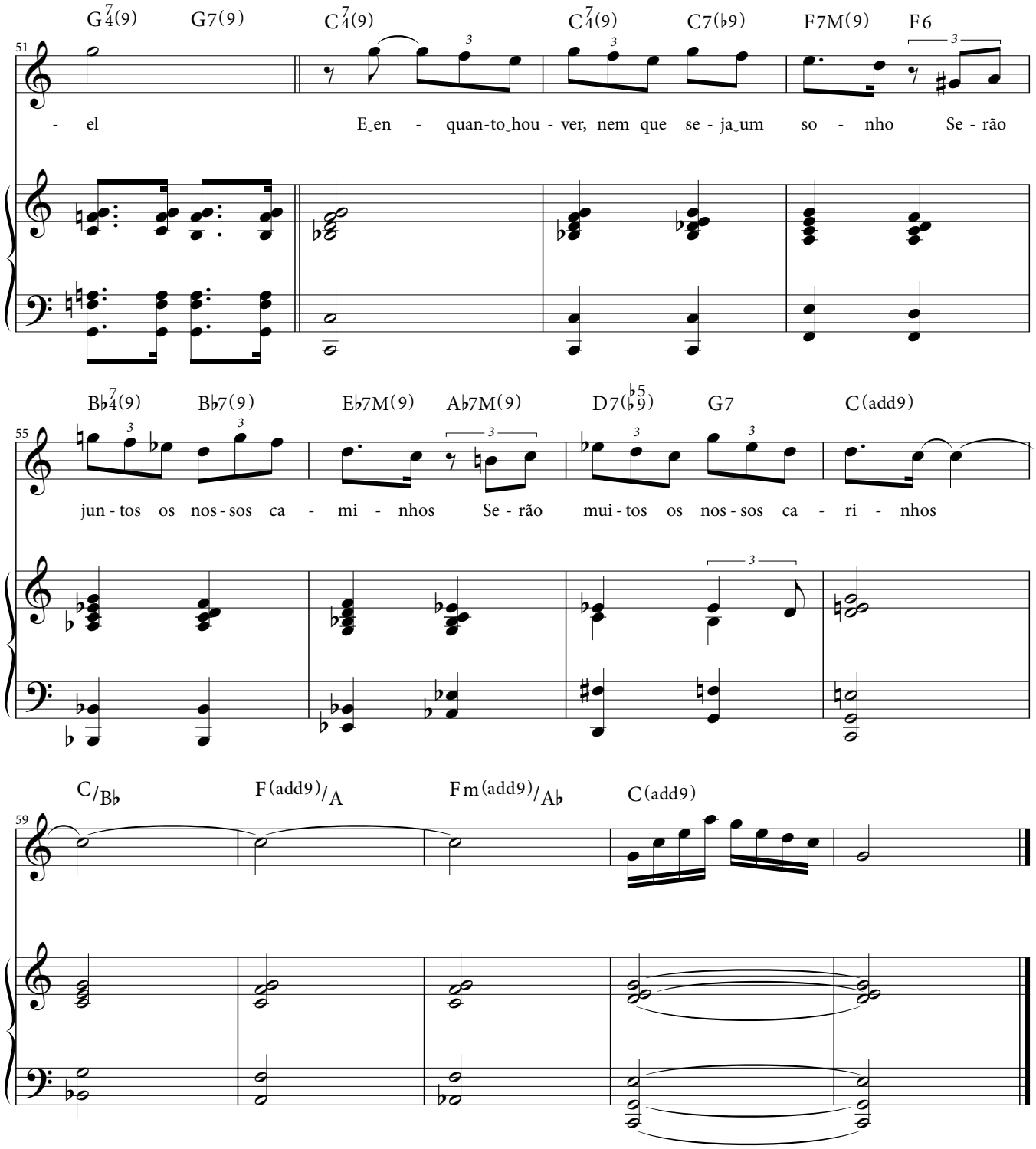
G7(9) G7(9) C7(9) C7(9) C7(♭9) F7M(9) F6
51
- el E_en - quan-to_hou - ver, nem que se - ja_um so - nho Se - rão
B♭7(9) B♭7(9) E♭7M(9) A♭7M(9) D7(♭5♭9) G7 C(add9)
55
jun - tos os nos - sos ca - mi - nhos Se - rão mui - tos os nos - sos ca - ri - nhos
C/B♭ F(add9)/A Fm(add9)/A♭ C(add9)
59

Canção transparente

Francis Hime & Olivia Hime

Eu queria uma linda canção
Que falasse somente de amor
Ou quem sabe, lembrasse uma grande paixão
Brotasse como flor

Eu queria uma linda canção
Transparente, igual a uma ilusão
Que contasse o que eu nunca vivi
Que inventasse o que eu nunca senti

Eu queria uma linda canção
Que tranquila, viesse me encontrar
Deslizando, surgisse do ar
Com palavras de mel e algodão

Se eu pudesse essa linda canção
Aos ventos eu iria entregar
E deixar que ele espalhasse com chuva e trovão
As notas pelo ar

Perguntei às sereias do mar
Pelos versos que um dia abandonei
Distraído deixei-os molhar
Não prestavam mais quando eu voltei

Eu sonhei uma linda canção
Que eu cantava sozinho pelo ar
E a voz me saía das mãos
Parecia que eu ia voar

Viajei em antigos balões
Por montes, matas sobrevoei
Esvaziei gavetas, busquei nos porões
E os versos procurei
Eu sonhei uma linda canção

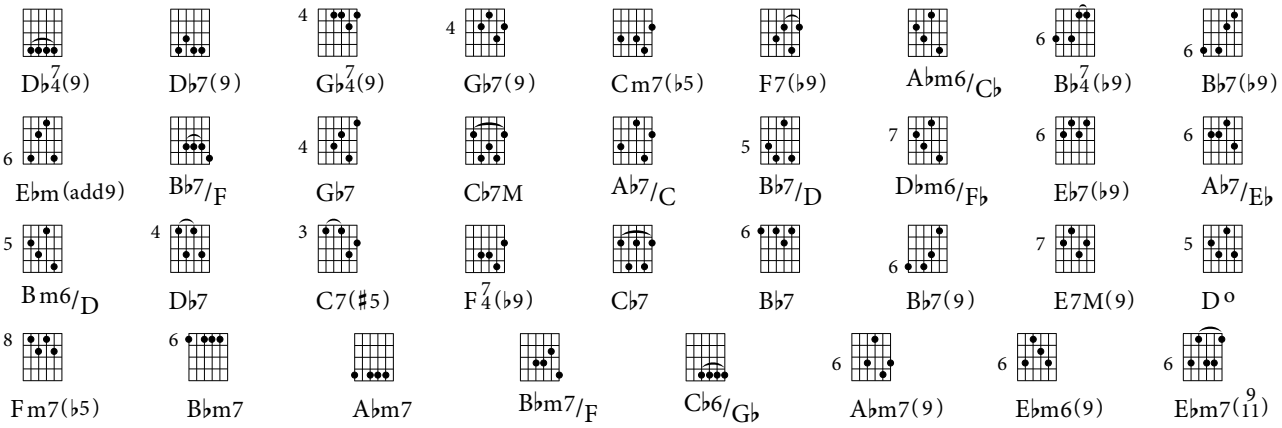

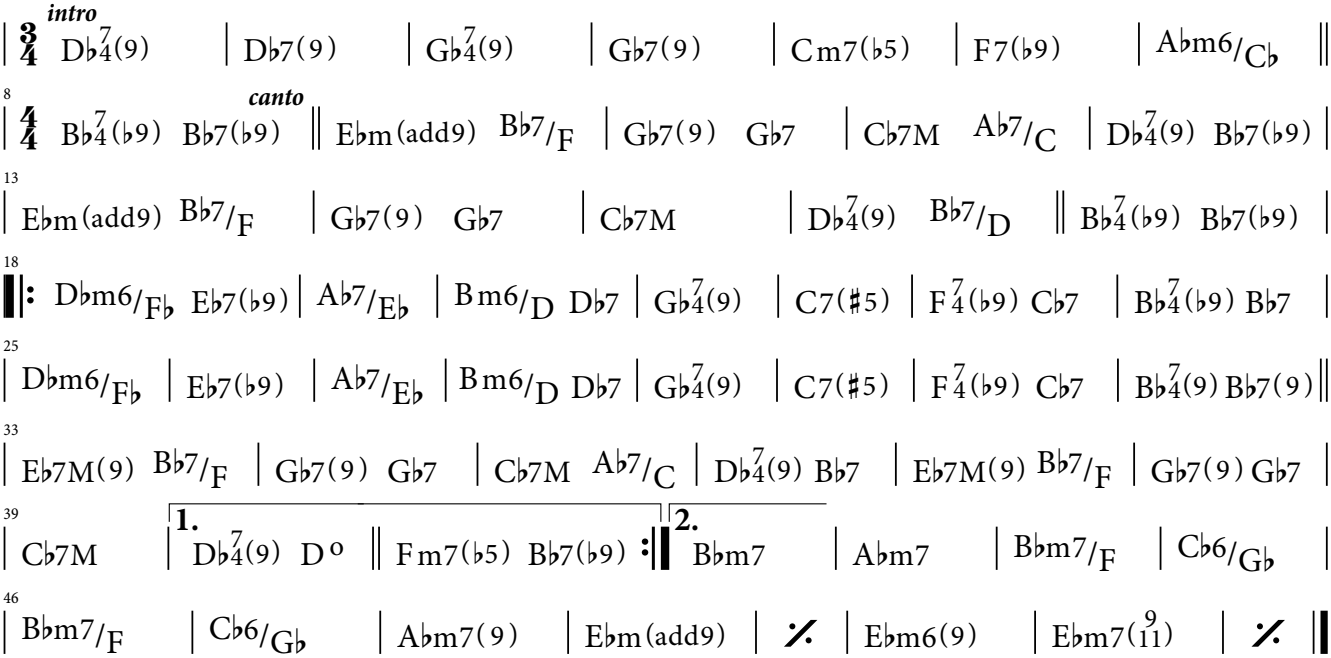

Canção transparente

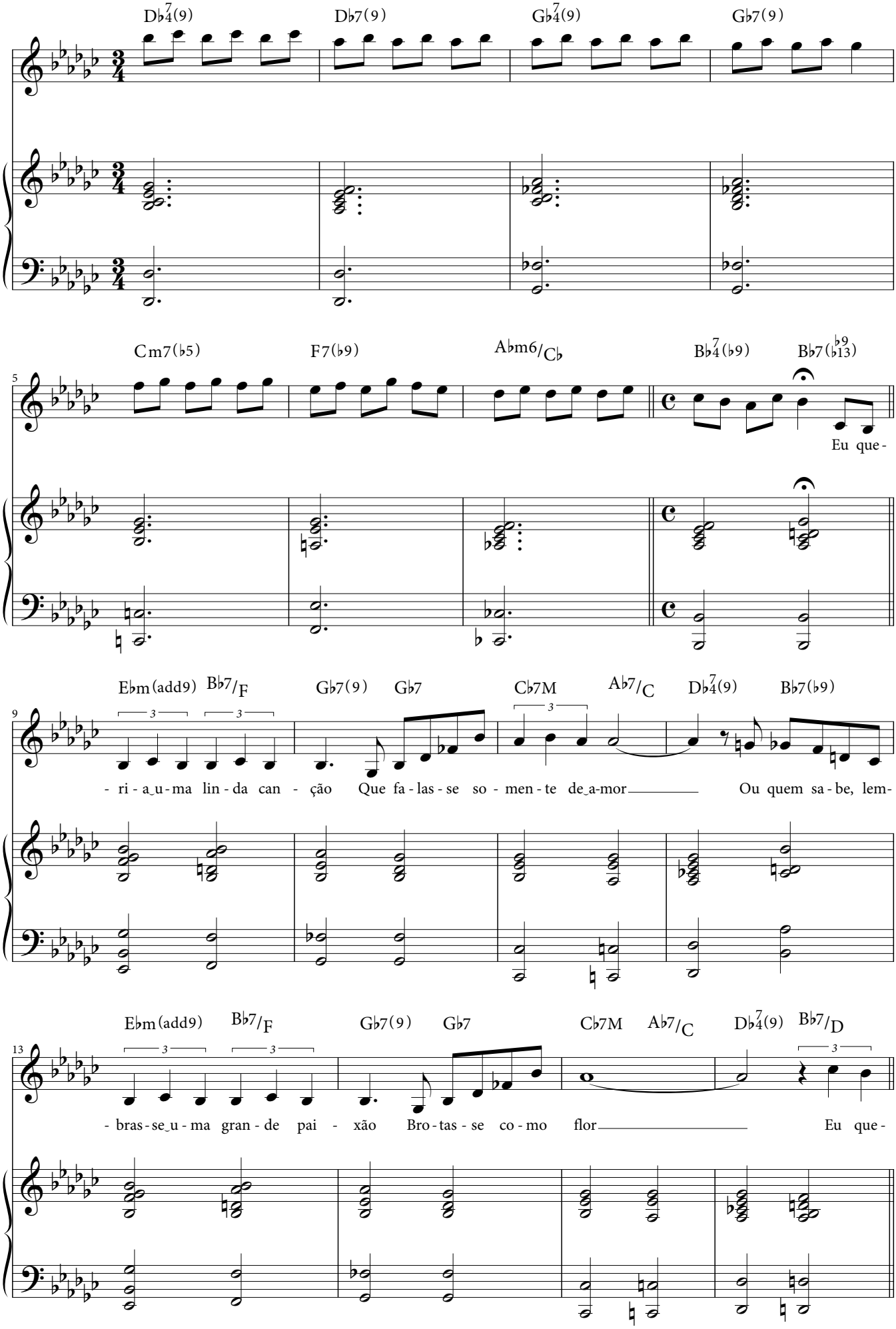

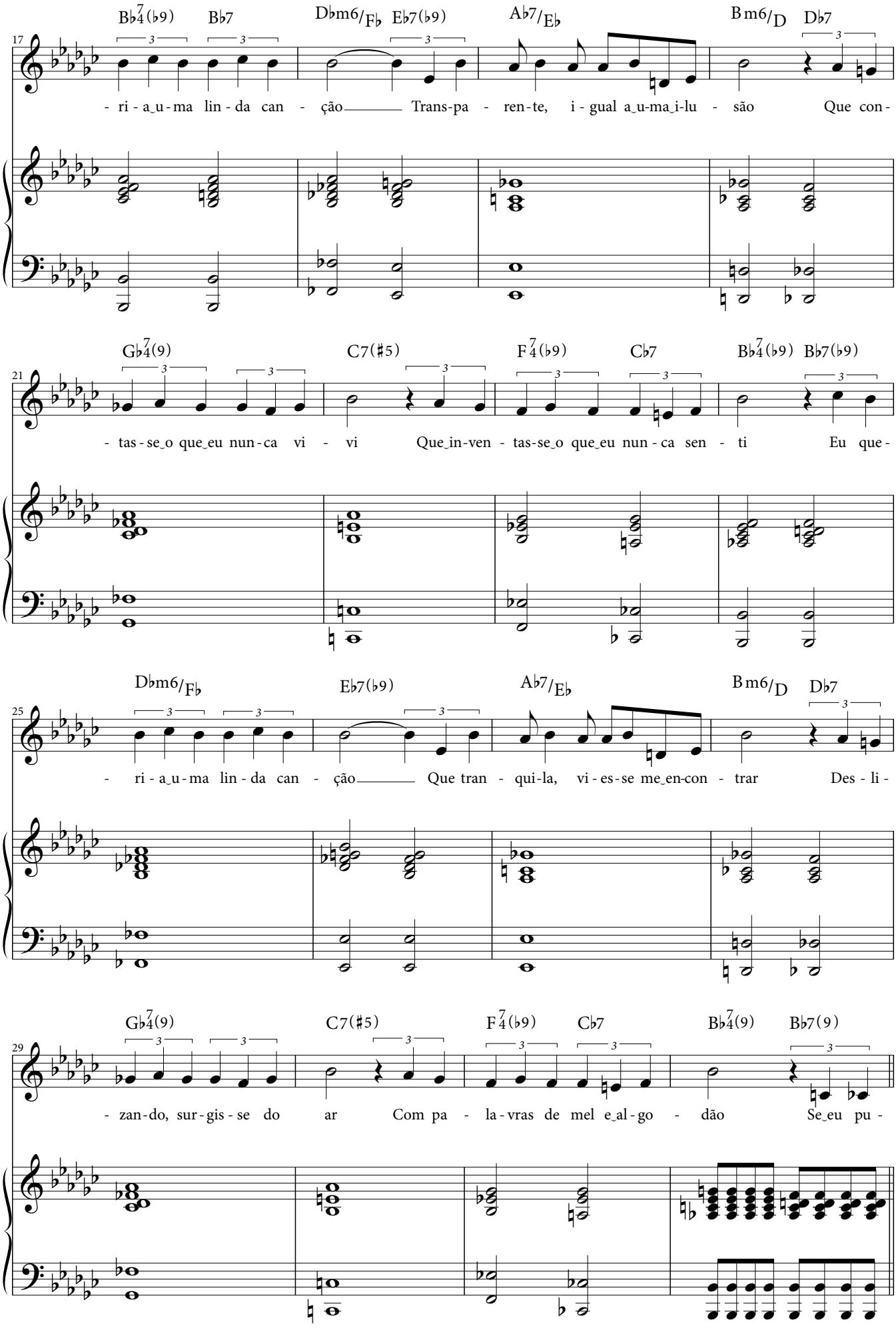
17
B♭4⁷(♭9) B♭7 D♭m6/F♭ E♭7(♭9) A♭7/E♭ B m6/D D♭7
- ri - a_u - ma lin - da can - ção Trans-pa - ren - te, i - gual a_u-ma_i-lu - são Que con -
21
G♭4⁷(9) C7(♯5) F4⁷(♭9) C♭7 B♭4⁷(♭9) B♭7(♭9)
- tas - se_o que_eu nun - ca vi - vi Que_in-ven - tas-se_o que_eu nun - ca sen - ti Eu que -
25
D♭m6/F♭ E♭7(♭9) A♭7/E♭ B m6/D D♭7
- ri - a_u - ma lin - da can - ção Que tran - qui-la, vi - es-se me_en-con - trar Des - li -
29
G♭4⁷(9) C7(♯5) F4⁷(♭9) C♭7 B♭4⁷(9) B♭7(9)
- zan-do, sur - gis - se do ar Com pa - la - vras de mel e_al - go - dão Se_eu pu -

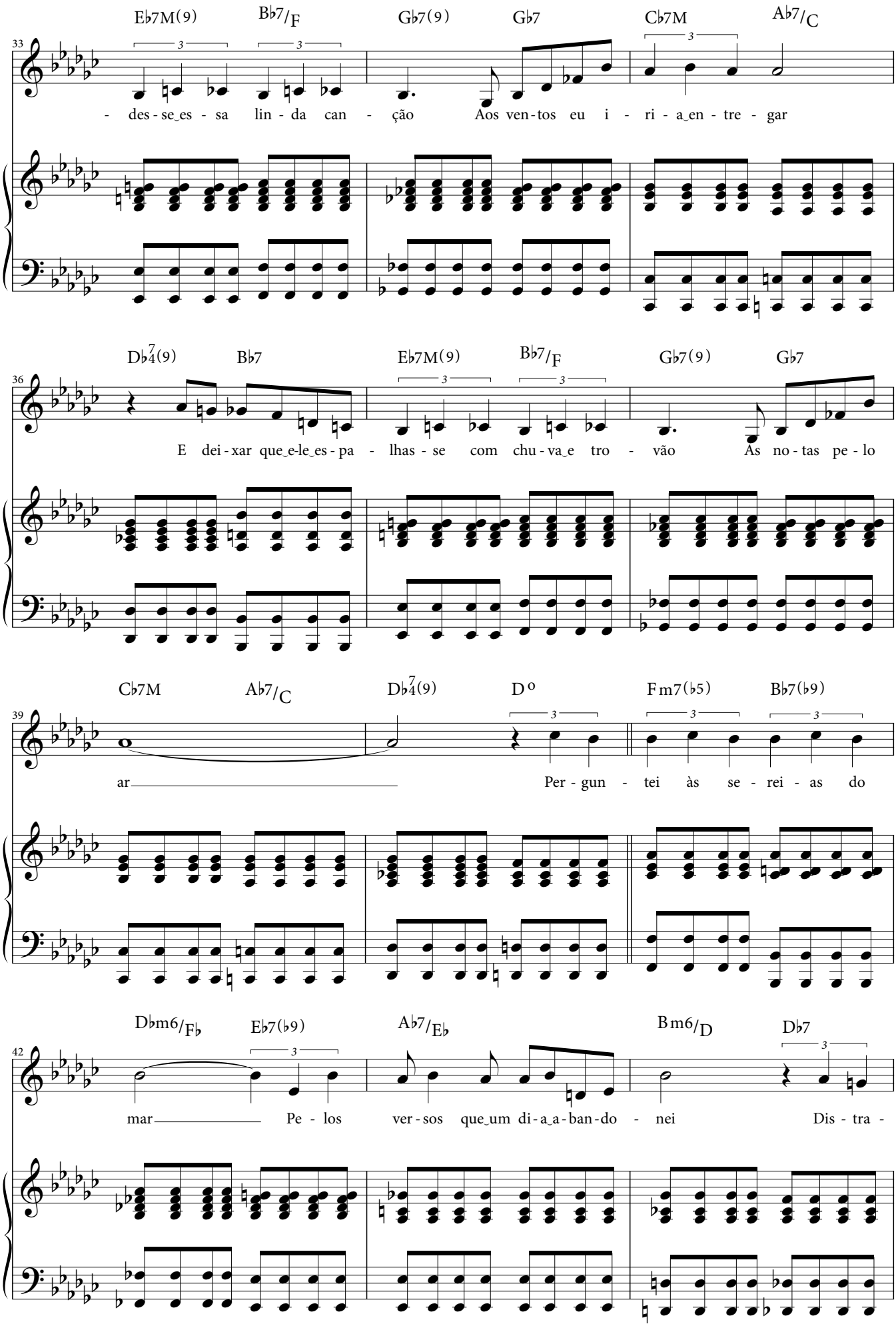
E♭7M(9) B♭7/F G♭7(9) G♭7 C♭7M A♭7/C
33
- des - se_es - sa lin - da can - ção Aos ven - tos eu i - ri - a_en - tre - gar
D♭4 7(9) B♭7 E♭7M(9) B♭7/F G♭7(9) G♭7
36
E dei - xar que_e-le_es - pa - lhas - se com chu - va_e tro - vão As no - tas pe - lo
C♭7M A♭7/C D♭4 7(9) D º F m7(♭5) B♭7(♭9)
39
ar Per - gun - tei às se - rei - as do
D♭m6/F♭ E♭7(♭9) A♭7/E♭ B m6/D D♭7
42
mar Pe - los ver - sos que_um di - a_a - ban - do - nei Dis - tra -

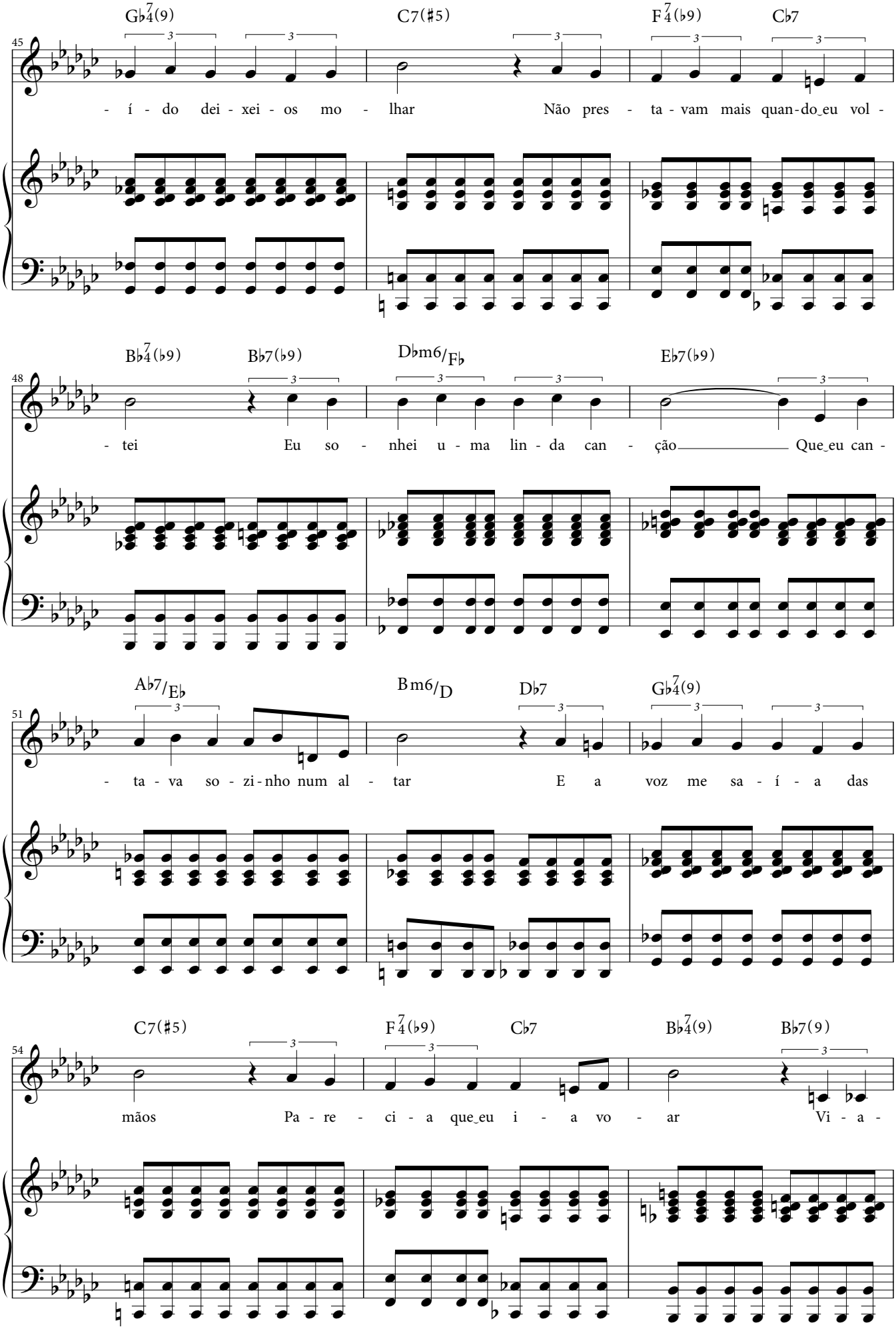
Gb7(9) C7(#5) F7(b9) Cb7
45
- í - do dei - xei - os mo - lhar Não pres - ta - vam mais quan-do_eu vol -
Bb7(b9) Bb7(b9) Dbm6/Fb Eb7(b9)
48
- tei Eu so - nhei u - ma lin - da can - ção Que_eu can -
Ab7/Eb Bm6/D Db7 Gb7(9)
51
- ta - va so - zi - nho num al - tar E a voz me sa - í - a das
C7(#5) F7(b9) Cb7 Bb7(9) Bb7(9)
54
mãos Pa - re - ci - a que_eu i - a vo - ar Vi - a -

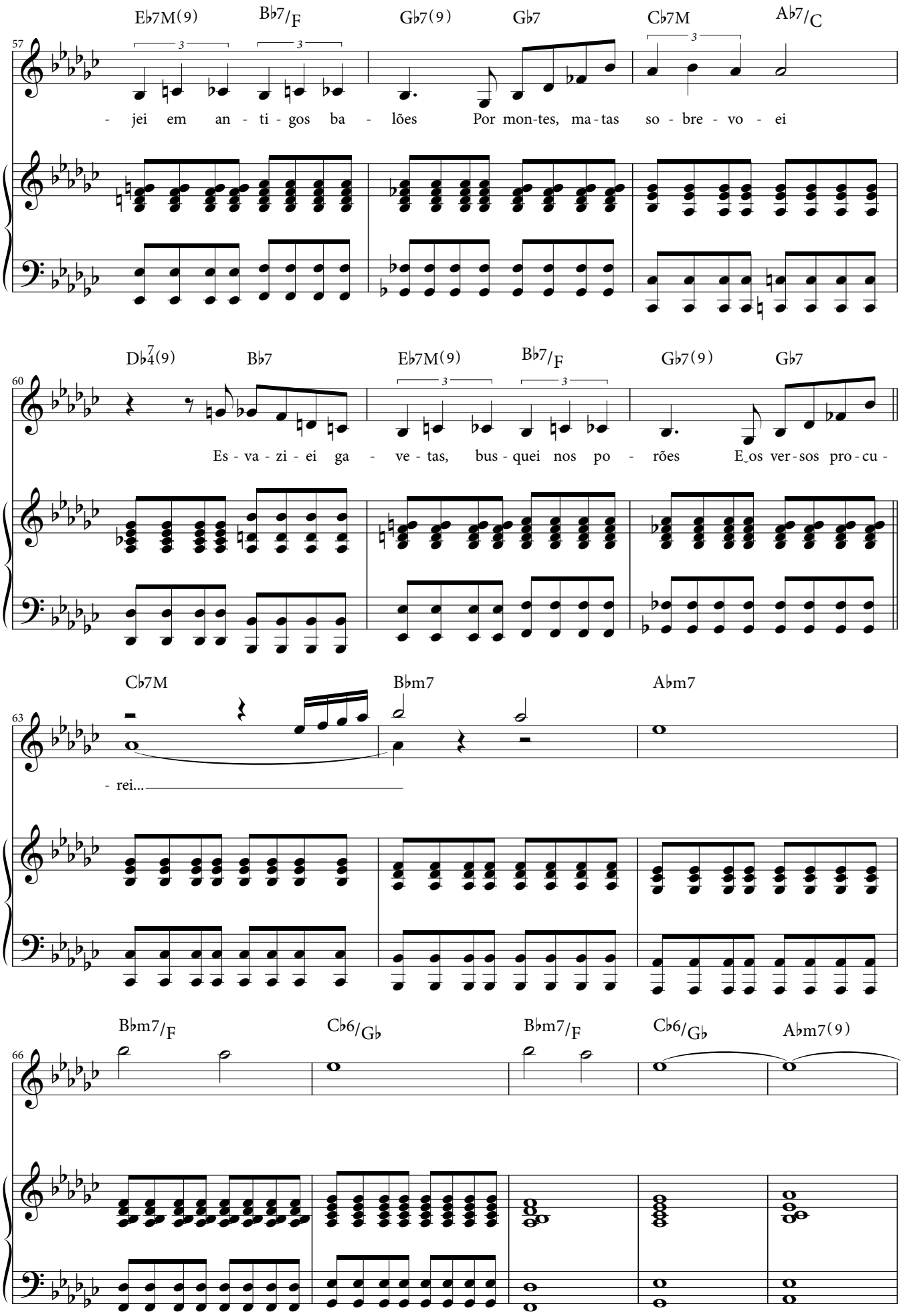
E♭7M(9) B♭7/F G♭7(9) G♭7 C♭7M A♭7/C
57
- jei em an - ti - gos ba - lões Por mon-tes, ma-tas so - bre - vo - ei
D♭4 7(9) B♭7 E♭7M(9) B♭7/F G♭7(9) G♭7
60
Es - va - zi - ei ga - ve - tas, bus - quei nos po - rões E os ver-sos pro-cu -
C♭7M B♭m7 A♭m7
63
- rei...
B♭m7/F C♭6/G♭ B♭m7/F C♭6/G♭ A♭m7(9)
66

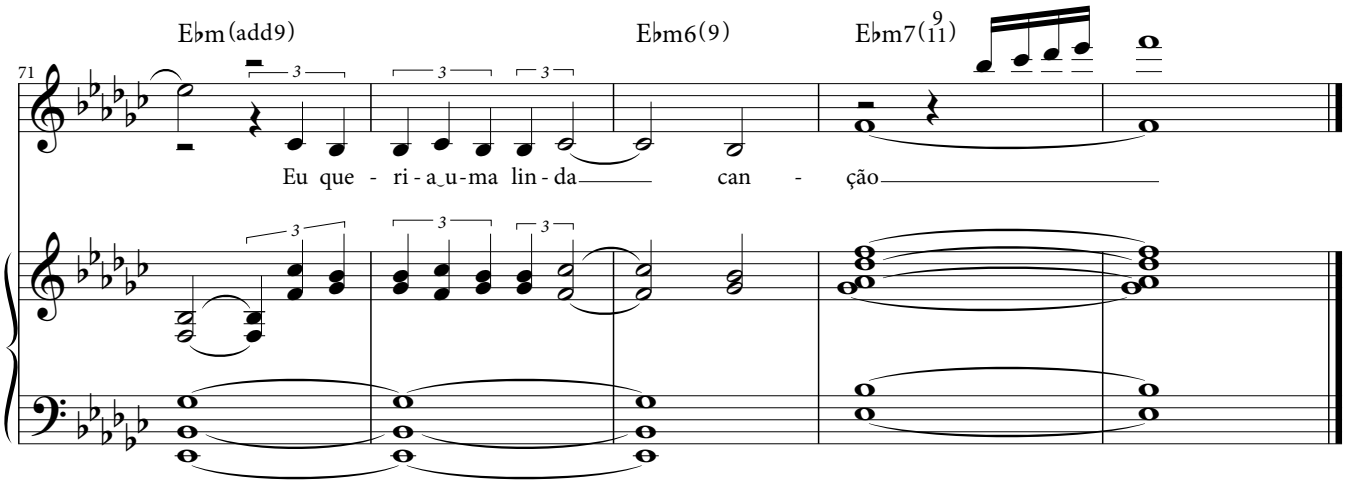
E♭m(add9)
E♭m6(9)
E♭m7(9/11)
71
Eu que - ri - a_u-ma lin - da can - ção

Cara bonita

Francis Hime & Olivia Hime

Morena, morena
Você me pegou
Você bem que sabia e nem me avisou
Foi me enrolando, enroscando, implorando, roçando
Esse jeito de gato que mia
Alquimia
Chicote tá frio, chicote queimou
Guardei meu amor lá no fundo do poço
E a danada da moça fingiu que não via
Queria
Morena cheirosa da cor do romã
Generosa e dengosa
Essa filha de Iansã
Vira pra cá teu olhar de carbono
Me põe no teu colo e me tira o quimono
E o sono?
Tá quente, tá frio, tá bom meu amor

Fiz tua cama de seda e de chita
E ficou tão bonita
Que eu quero o teu beijo
Desejo
Eu tava sonhando e você me acordou pra assanhar
Me provocar, me arrepiar
Vai me acabar
Mexe que mexe, remexe as cadeiras num S
Pobre do meu coração nesse sobe e que desce
Esse suor cheio de mar
Esse gingar eu sei de cor
Trança que trança que eu danço que danço
Me dá de uma vez tua cara bonita

Morena, morena, você temperou
Eu que tava acalmando
E a pimenta esquentou
Deixa a chaleira chiar no fogão
Escorrega teu corpo e me dá teu cangote
Que dote
Tira o teu pezinho aqui do pé do meu
Não vai dizer que se arrependeu
Se me deu teu amor, teu carinho, teu beijo
Desejo
Eu tava sonhando e você me acordou pra assanhar
Me provocar, me arrepiar
Vai me acabar
Mexe que mexe, remexe as cadeiras num S
Pobre do meu coração nesse sobe que desce
Esse suor cheio de mar
Esse gingar eu sei de cor
Trança que trança que eu danço que danço
Me dá de uma vez tua cara bonita

Morena, morena
Você me pegou
Você bem que sabia e nem me avisou
Morena, morena
Chicote queimou
Você bem que sabia e nem me avisou
Morena, morena
Você temperou
Você bem que sabia e nem me avisou
Morena, morena, você temperou

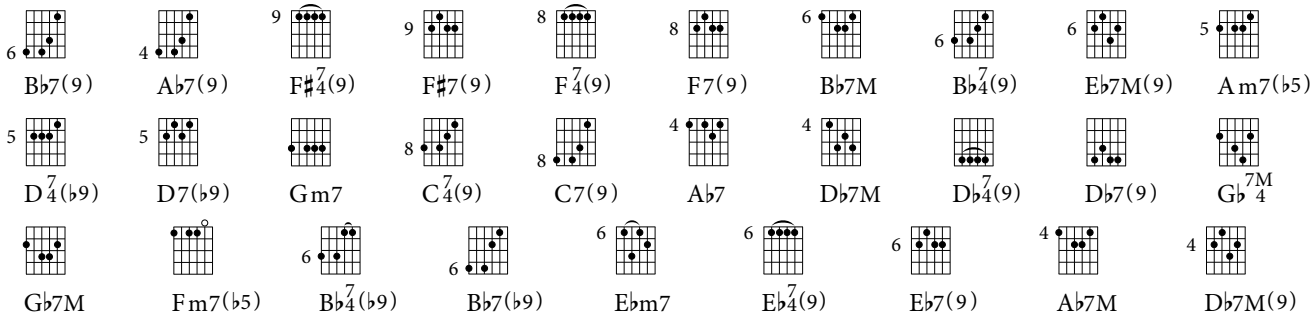

intro

| 2/4 B♭7(9) | 𝄎 | A♭7(9) | 𝄎 | F♯7/4(9) | F♯7/4(9) F♯7(9) | F7/4(9) | F7/4(9) F7(9) ‖

9 *canto*

| B♭7M | 𝄎 | B♭7/4(9) | 𝄎 | B♭7M | 𝄎 | B♭7/4(9) | B♭7(9) | E♭7M(9) | 𝄎 |

19

| Am7(♭5) | D7/4(♭9) D7(♭9) | Gm7 | 𝄎 | C7/4(9) | C7(9) | F7/4(9) | F7(9) ‖

27

| B♭7M | 𝄎 | B♭7/4(9) | 𝄎 | B♭7M | 𝄎 | B♭7/4(9) | B♭7(9) | E♭7M(9) | 𝄎 |

37

| Am7(♭5) | D7/4(♭9) D7(♭9) | Gm7 | 𝄎 | C7/4(9) | C7(9) | F7/4(9) | A♭7 ‖

45

| D♭7M | 𝄎 | D♭7/4(9) | 𝄎 | D♭7M | 𝄎 | D♭7/4(9) | D♭7(9) | G♭7M/4 G♭7M | G♭7M |

55

| Fm7(♭5) | B♭7/4(♭9) B♭7(♭9) | E♭m7 | 𝄎 | E♭7/4(9) | E♭7(9) | A♭7M | D♭7M(9) |

63

| Gm7 | C7/4(9) C7(9) | F7/4(9) | F7/4(9) F7(9) | *3 X* B♭7M | 𝄎 | B♭7/4(9) | 𝄎 |

71

| B♭7M | 𝄎 | B♭7/4(9) | 𝄎 | B♭7M | 𝄎 | B♭7/4(9) | 𝄎 | 𝄎 | 𝄎 | 𝄎 |

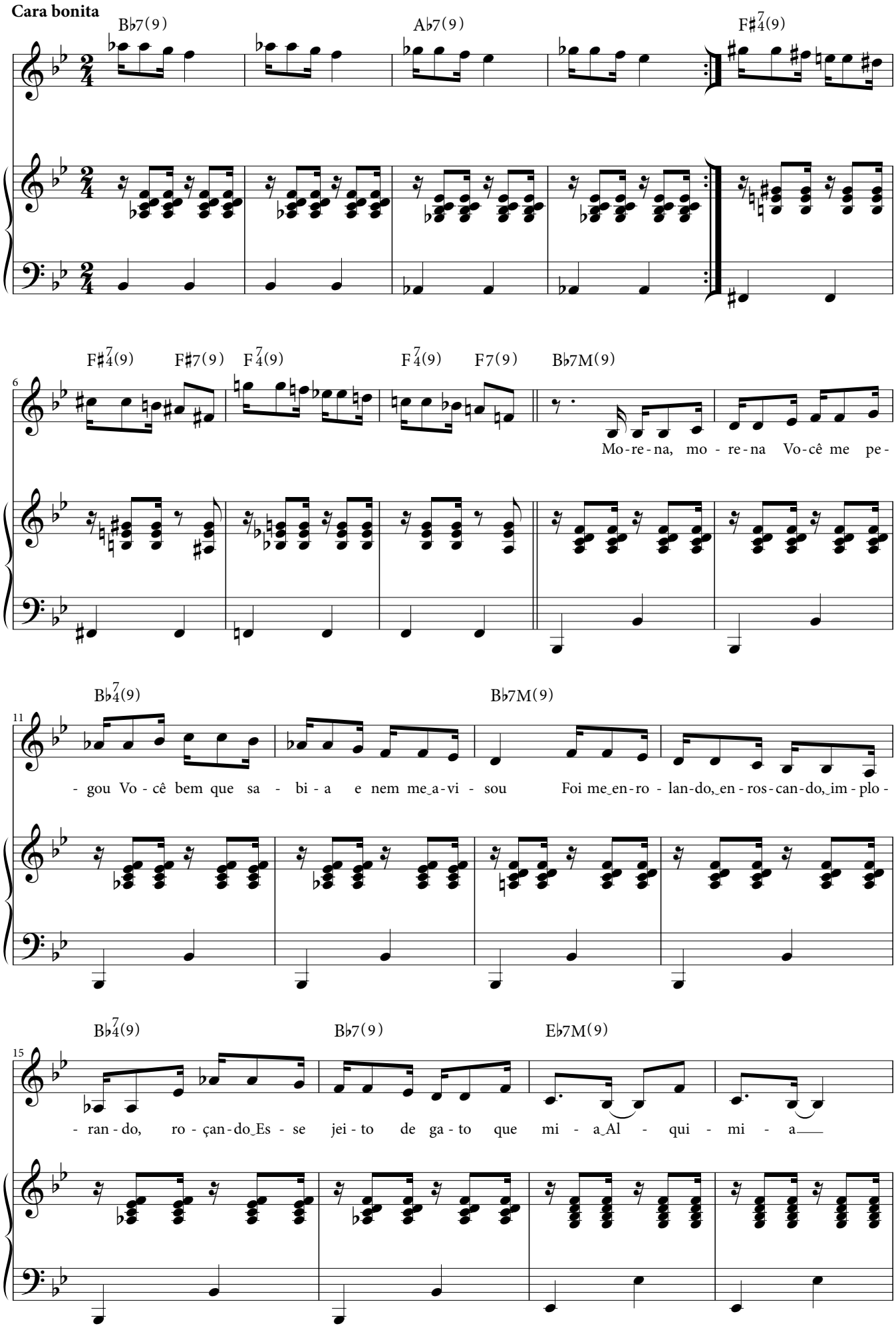
Cara bonita
B♭7(9)
A♭7(9)
F♯7/4(9)
F♯7/4(9)
F♯7(9)
F7/4(9)
F7/4(9)
F7(9)
B♭7M(9)
Mo-re-na, mo - re-na Vo-cê me pe-
B♭7/4(9)
B♭7M(9)
- gou Vo - cê bem que sa - bi - a e nem me_a-vi - sou Foi me_en-ro - lan-do,_en - ros-can-do,_im - plo -
B♭7/4(9)
B♭7(9)
E♭7M(9)
- ran - do, ro - çan-do_Es - se jei - to de ga - to que mi - a_Al - qui - mi - a

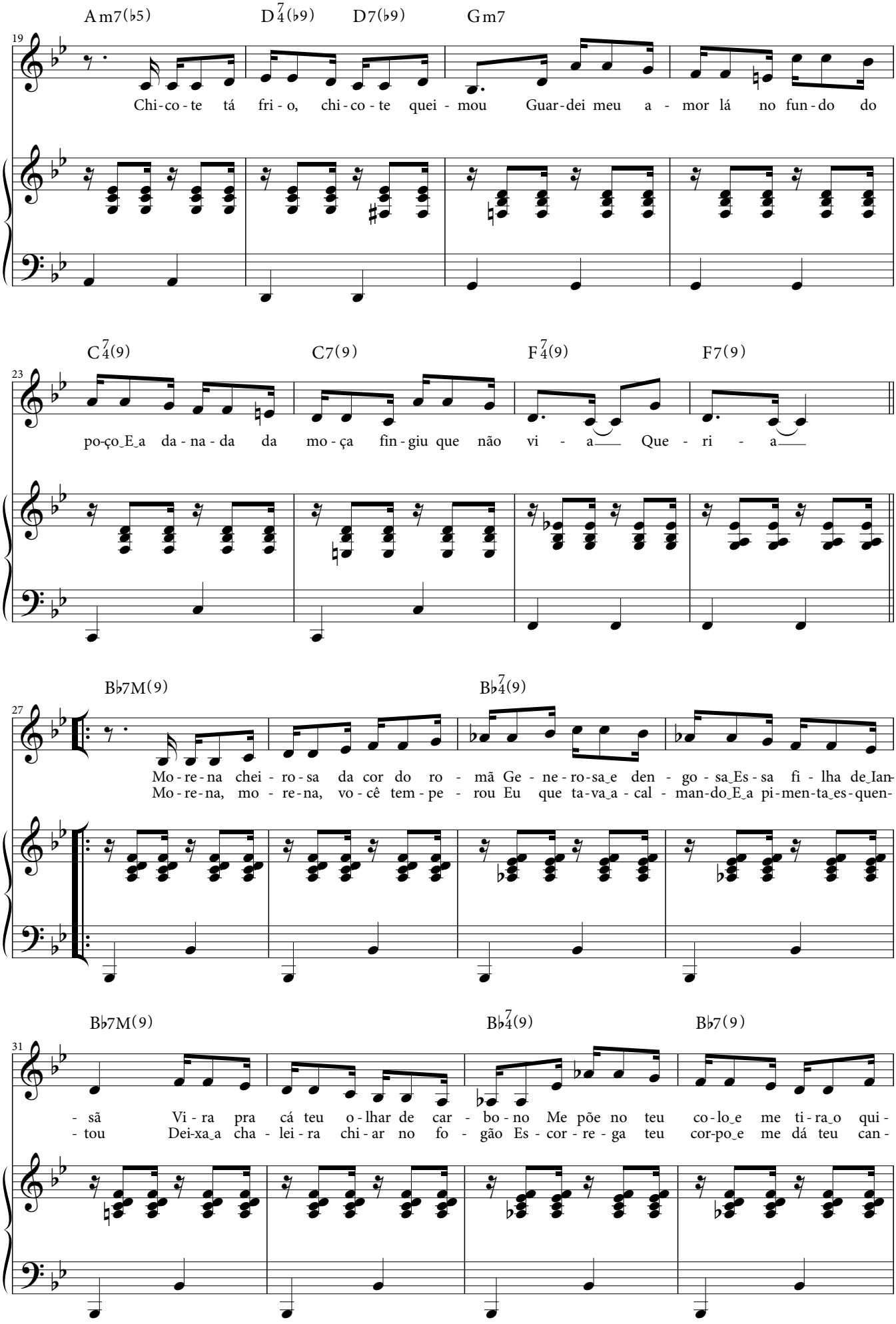
Am7(♭5) D7(♭9)4 D7(♭9) Gm7
19
Chi-co-te tá fri-o, chi-co-te quei-mou Guar-dei meu a-mor lá no fun-do do
C7(9)4 C7(9) F7(9)4 F7(9)
23
po-ço_E_a da-na-da da mo-ça fin-giu que não vi-a Que-ri-a
B♭7M(9) B♭7(9)4
27
Mo-re-na chei-ro-sa da cor do ro-mã Ge-ne-ro-sa_e den-go-sa_Es-sa fi-lha de_Ian-
Mo-re-na, mo-re-na, vo-cê tem-pe-rou Eu que ta-va_a-cal-man-do_E_a pi-men-ta_es-quen-
B♭7M(9) B♭7(9)4 B♭7(9)
31
-sã Vi-ra pra cá teu o-lhar de car-bo-no Me põe no teu co-lo_e me ti-ra_o qui-
-tou Dei-xa_a cha-lei-ra chi-ar no fo-gão Es-cor-re-ga teu cor-po_e me dá teu can-

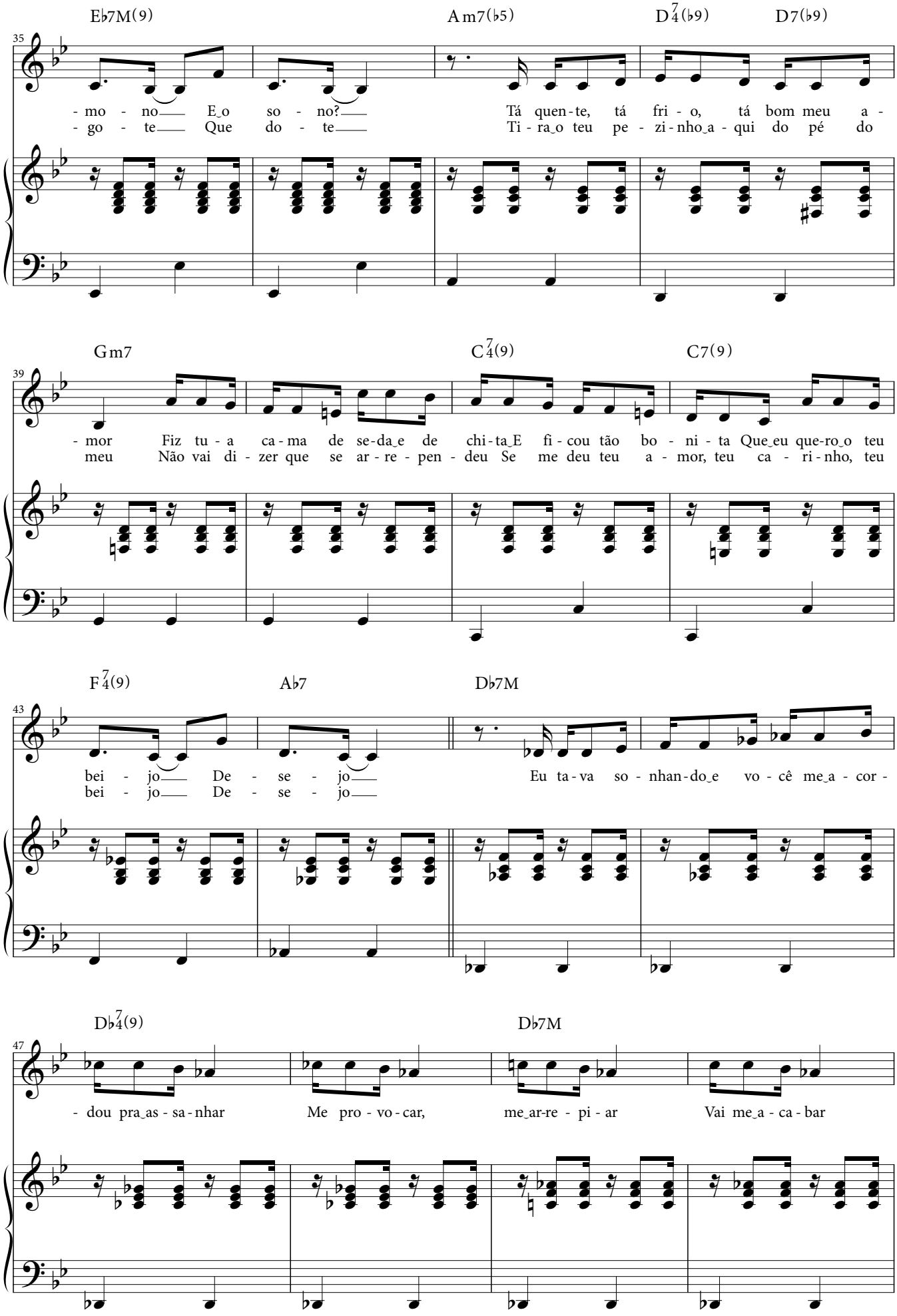
E♭7M(9)
A m7(♭5)
D 7/4(♭9)
D7(♭9)
35
- mo - no E_o so - no?
- go - te Que do - te
Tá quen-te, tá fri - o, tá bom meu a -
Ti - ra_o teu pe - zi-nho_a - qui do pé do
G m7
C 7/4(9)
C7(9)
39
- mor Fiz tu - a ca - ma de se-da_e de chi-ta_E fi - cou tão bo - ni - ta Que_eu que-ro_o teu
meu Não vai di - zer que se ar - re - pen - deu Se me deu teu a - mor, teu ca - ri - nho, teu
F 7/4(9)
A♭7
D♭7M
43
bei - jo De - se - jo
bei - jo De - se - jo
Eu ta-va so - nhan-do_e vo - cê me_a - cor -
D♭ 7/4(9)
D♭7M
47
- dou pra_as - sa - nhar
Me pro - vo - car,
me_ar-re - pi - ar
Vai me_a - ca - bar

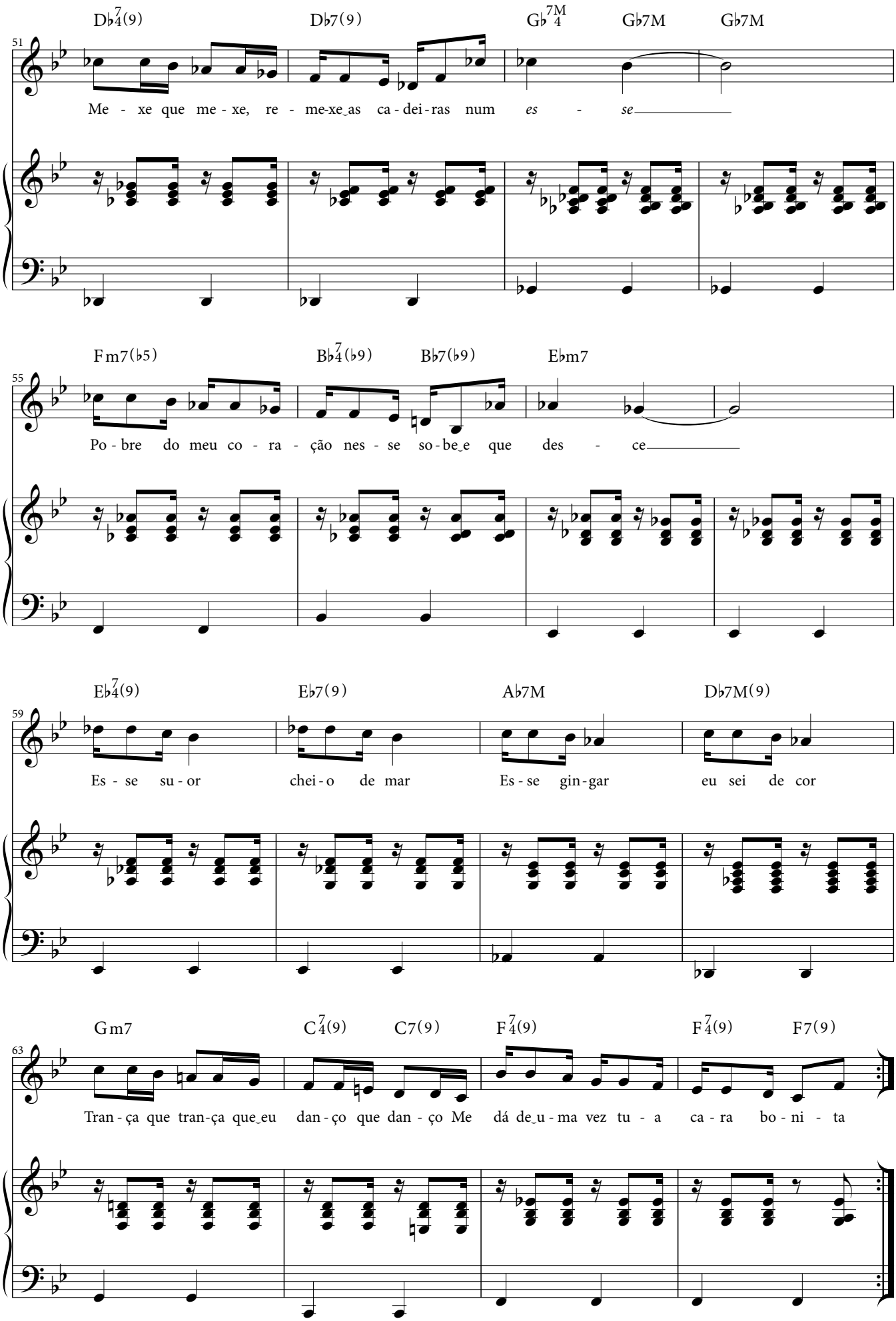
51
D♭7/4(9) D♭7(9) G♭7M/4 G♭7M G♭7M
Me - xe que me - xe, re - me-xe_as ca - dei - ras num es - se
55
Fm7(♭5) B♭7/4(♭9) B♭7(♭9) E♭m7
Po - bre do meu co - ra - ção nes - se so - be_e que des - ce
59
E♭7/4(9) E♭7(9) A♭7M D♭7M(9)
Es - se su - or chei - o de mar Es - se gin - gar eu sei de cor
63
Gm7 C7/4(9) C7(9) F7/4(9) F7/4(9) F7(9)
Tran - ça que tran - ça que_eu dan - ço que dan - ço Me dá de_u - ma vez tu - a ca - ra bo - ni - ta

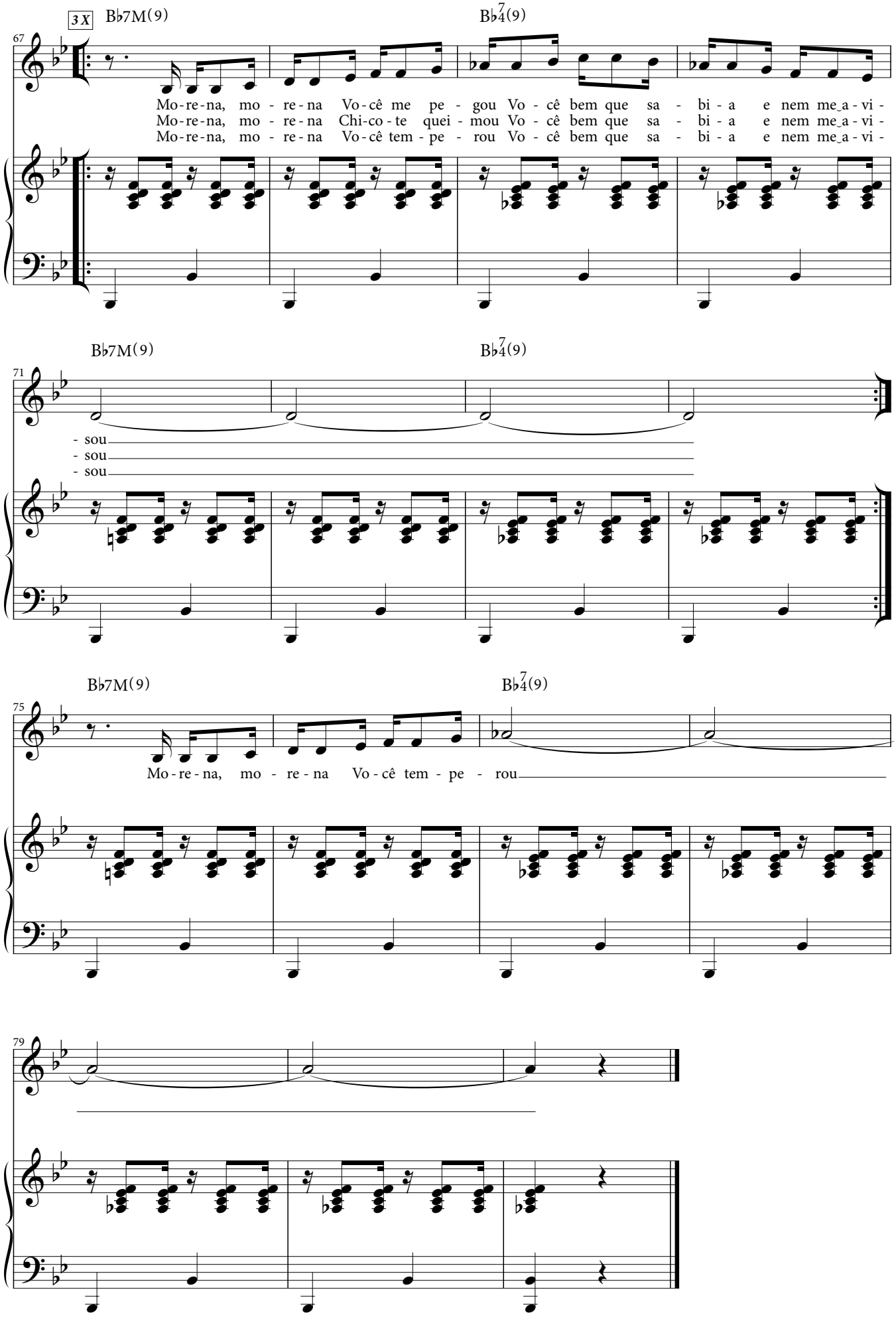
3 X
B♭7M(9)
B♭7(9)
67
Mo-re-na, mo - re-na Vo-cê me pe - gou Vo - cê bem que sa - bi - a e nem me_a-vi -
Mo-re-na, mo - re-na Chi-co-te quei - mou Vo - cê bem que sa - bi - a e nem me_a-vi -
Mo-re-na, mo - re-na Vo-cê tem - pe - rou Vo - cê bem que sa - bi - a e nem me_a-vi -
B♭7M(9)
B♭7(9)
71
- sou
- sou
- sou
B♭7M(9)
B♭7(9)
75
Mo - re - na, mo - re - na Vo - cê tem - pe - rou
79

Choro rasgado

Francis Hime & Olivia Hime

Abriga no peito
As chagas de uma paixão
E acolhe em teu leito
Um espaço pra solidão

Meu Deus, quem me dera eu fosse um sábio que cala
E diante da dor e da desilusão não se abala
Mas pobre de mim que não sei nem de mim
Nem sei dos mistérios do amor
E em vez de te dar meu consolo
Eu te dou esta flor

Te falo da flor mais singela
Que guardo no meu coração
Aquela que nunca fenece, porque
Resiste até à escuridão
E se por acaso essa flor
Se desmancha num choro-canção
Se o choro é um samba perdido de amor
Molhado de riso e de dor

Abriga no peito
As chagas de uma paixão
E acolhe em teu leito
Um espaço pra solidão

Se o dia se vai e a noite parece infinita
Na estrada onde moras as flores ficarem sem vida
Escuta o que eu tenho a dizer pra você
Num choro rasgado de amor
E em vez de eu te dar meu consolo
Eu te peço um favor
Te peço que guardes pra sempre
Esse jeito tão doce no olhar
Que sejas sempre assim menina, porém
Senhora diante da dor
Que a sombra de um beijo antigo
Não venha apagar o luar
Liberta de vez essa estrela que está
Fadada a te iluminar

E brilha em teu peito
Te afasta do temporal
Reluz em teu leito
Te guarda de todo mal

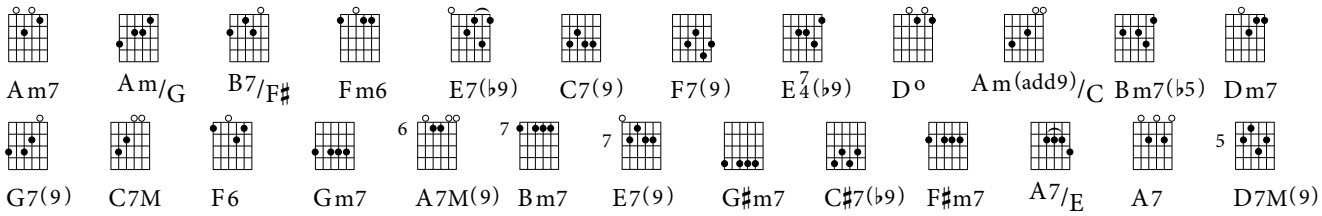

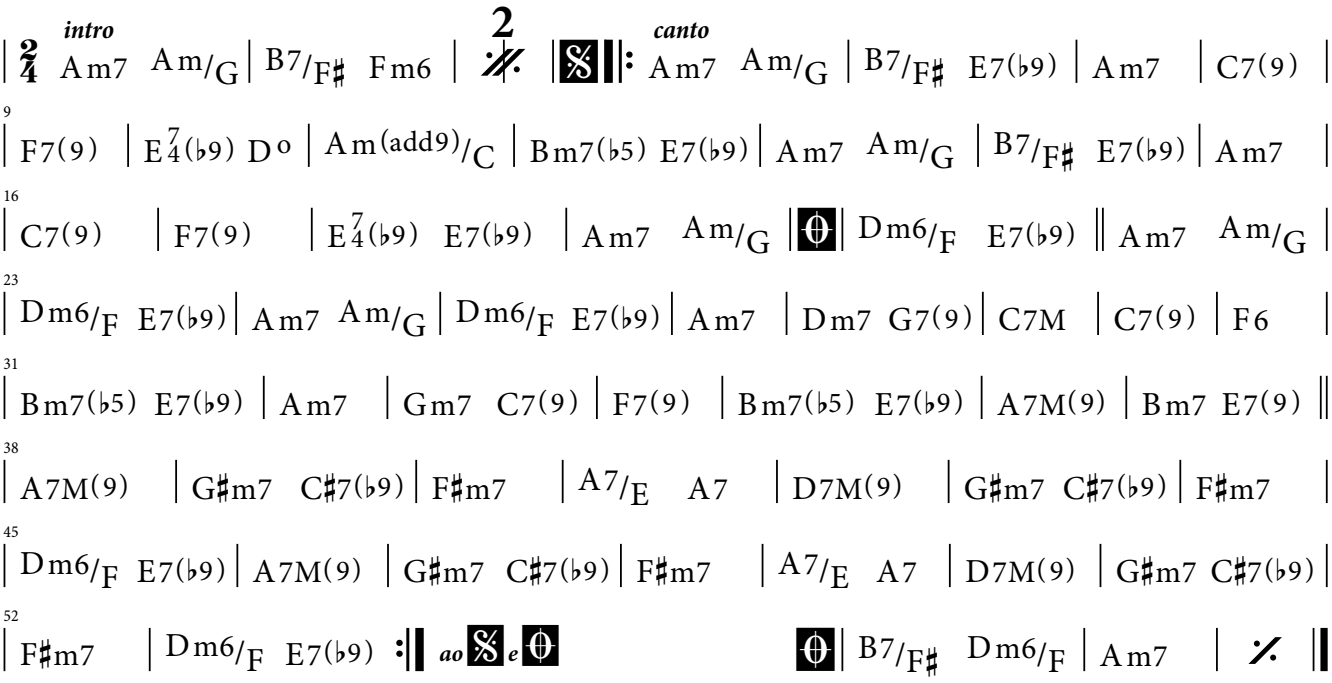

Choro rasgado

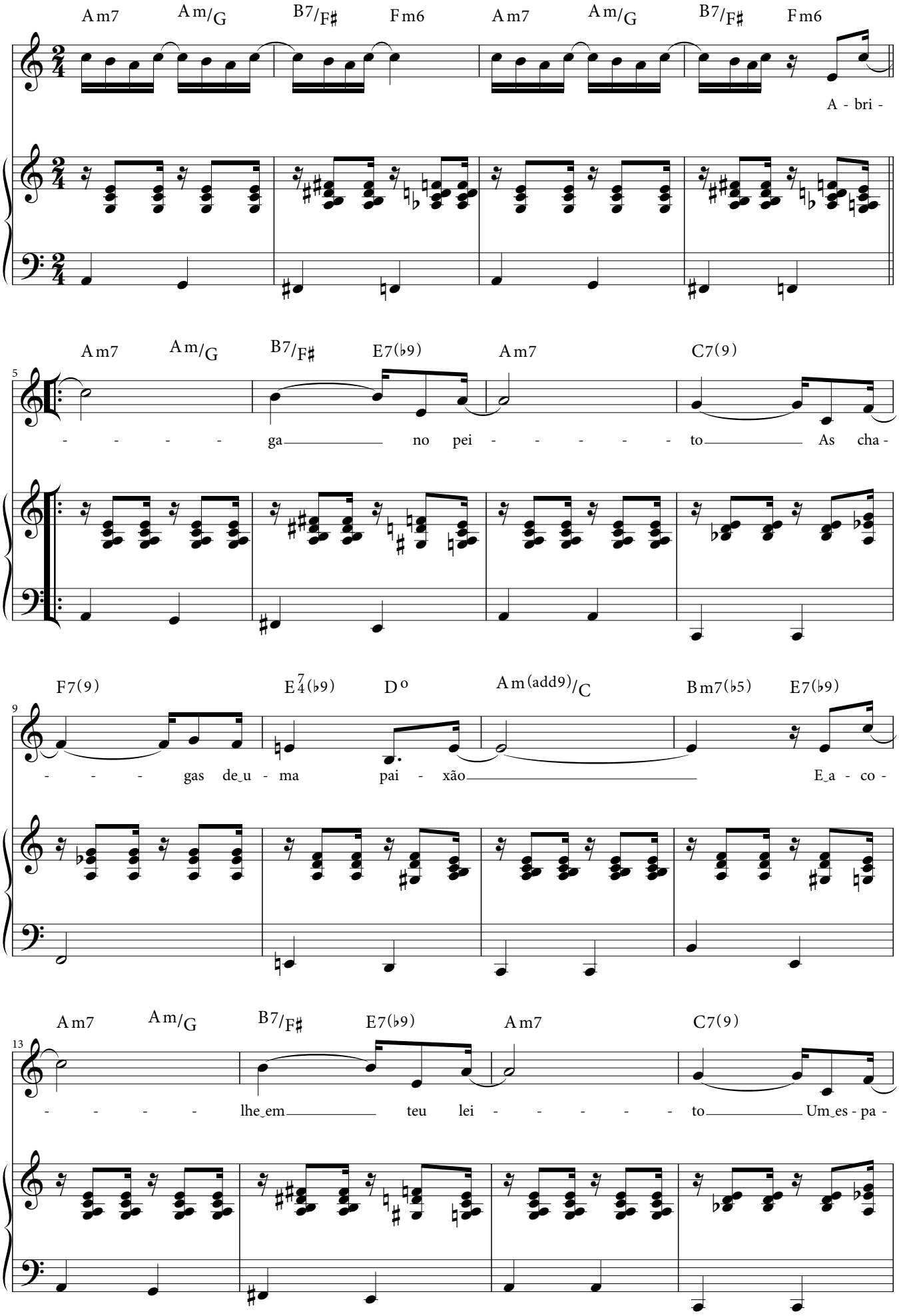

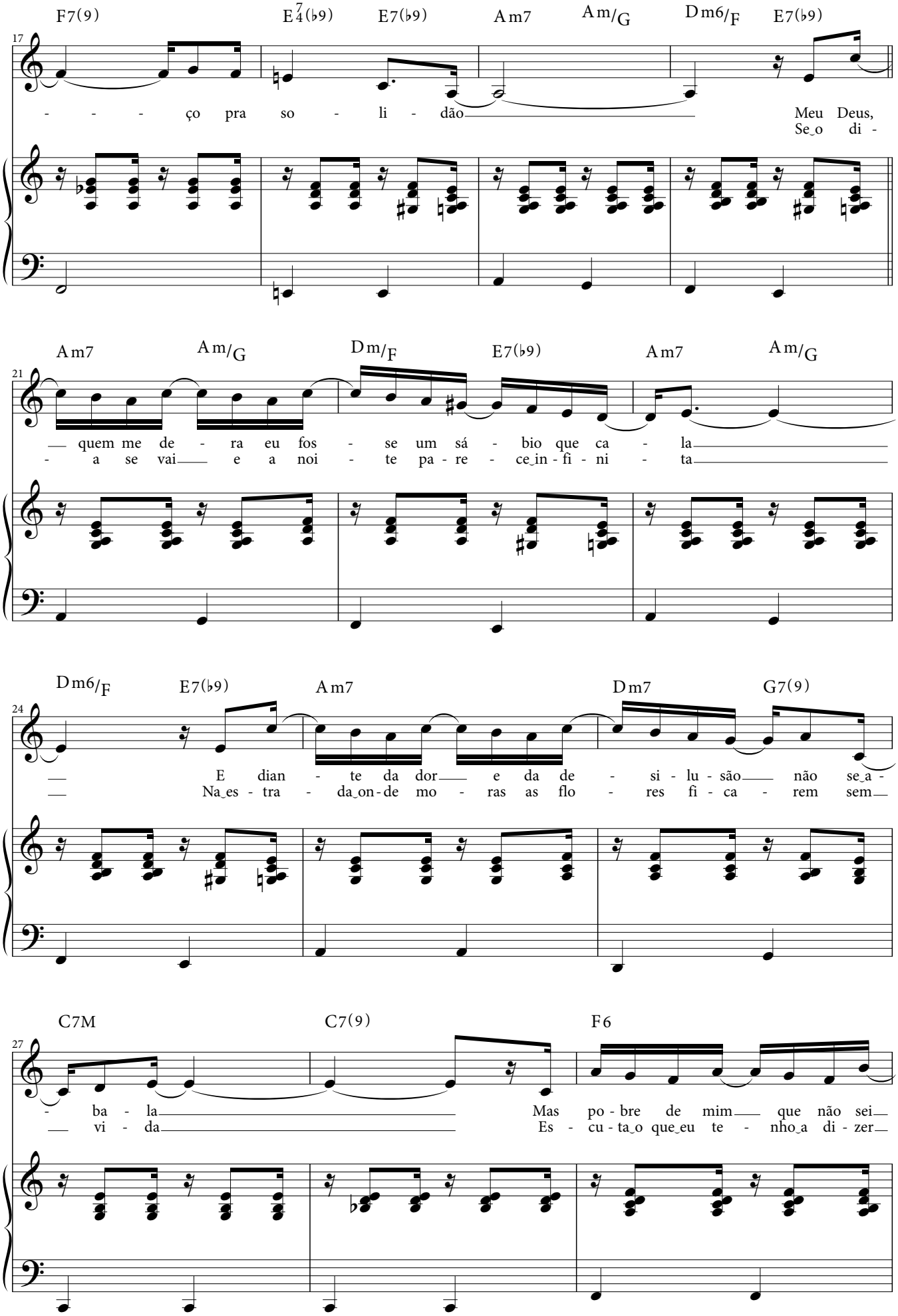
F7(9) E4(♭9) E7(♭9) Am7 Am/G Dm6/F E7(♭9)
17
- - - - ço pra so - li - dão
Meu Deus,
Se o di -
Am7 Am/G Dm/F E7(♭9) Am7 Am/G
21
quem me de - ra eu fos - se um sá - bio que ca - la
- a se vai e a noi - te pa - re - ce in - fi - ni - ta
Dm6/F E7(♭9) Am7 Dm7 G7(9)
24
E dian - te da dor e da de - si - lu - são não se a -
Na es - tra - da on - de mo - ras as flo - res fi - ca - rem sem
C7M C7(9) F6
27
- ba - la
vi - da
Mas po - bre de mim que não sei
Es - cu - ta o que eu te - nho a di - zer

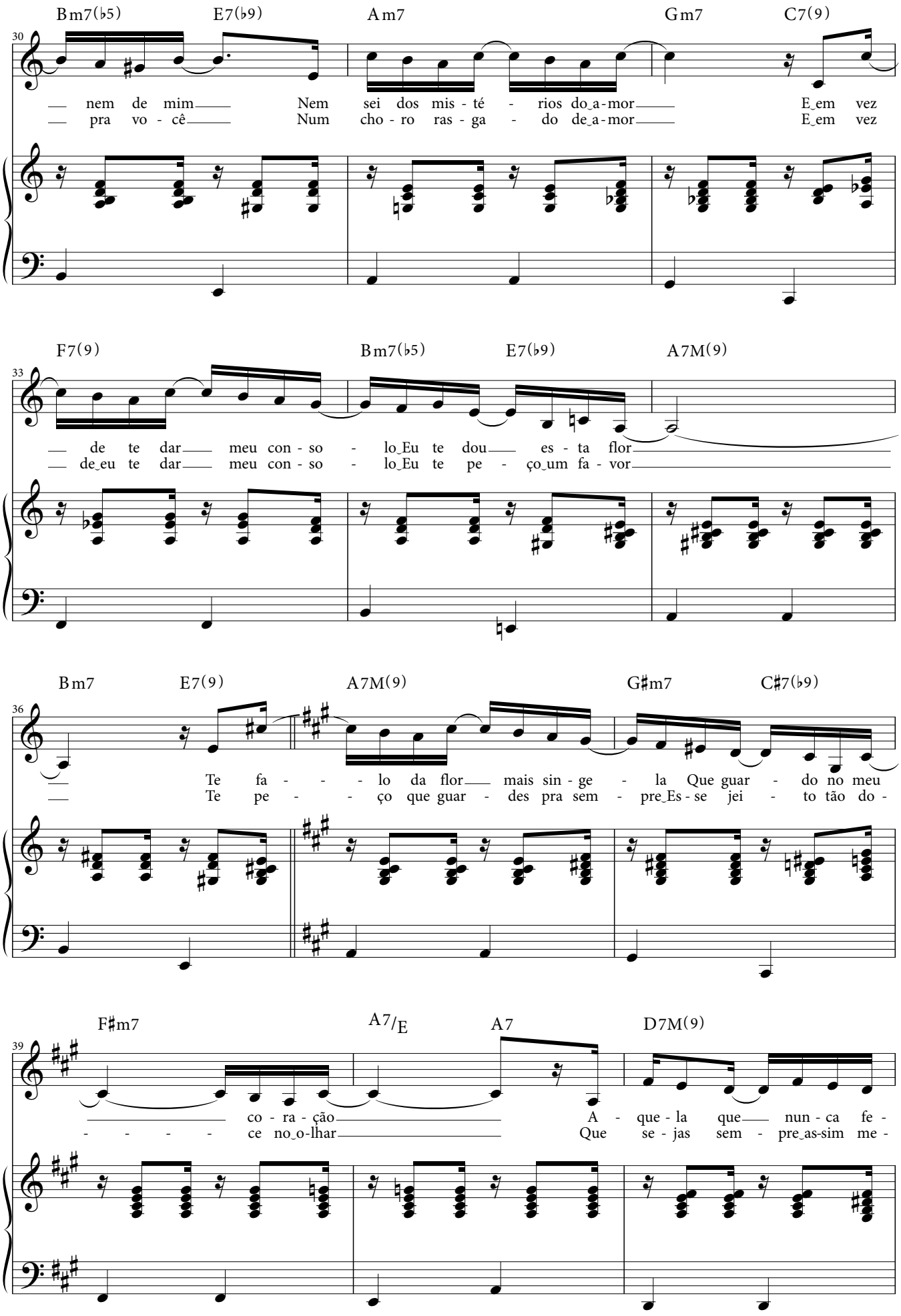
Bm7(♭5) E7(♭9) Am7 Gm7 C7(9)
30
— nem de mim — Nem sei dos mis - té - rios do_a-mor — E_em vez
— pra vo - cê — Num cho - ro ras - ga - do de_a-mor — E_em vez
F7(9) Bm7(♭5) E7(♭9) A7M(9)
33
— de te dar — meu con - so - lo_Eu te dou — es - ta flor
— de_eu te dar — meu con - so - lo_Eu te pe - ço_um fa - vor
Bm7 E7(9) A7M(9) G♯m7 C♯7(♭9)
36
— Te fa - - - lo da flor — mais sin - ge - la Que guar - do no meu
— Te pe - - ço que guar - des pra sem - pre_Es - se jei - to tão do -
F♯m7 A7/E A7 D7M(9)
39
— co - ra - ção — A - que - la que — nun - ca fe -
- - - - ce no_o-lhar — Que se - jas sem - pre_as-sim me -

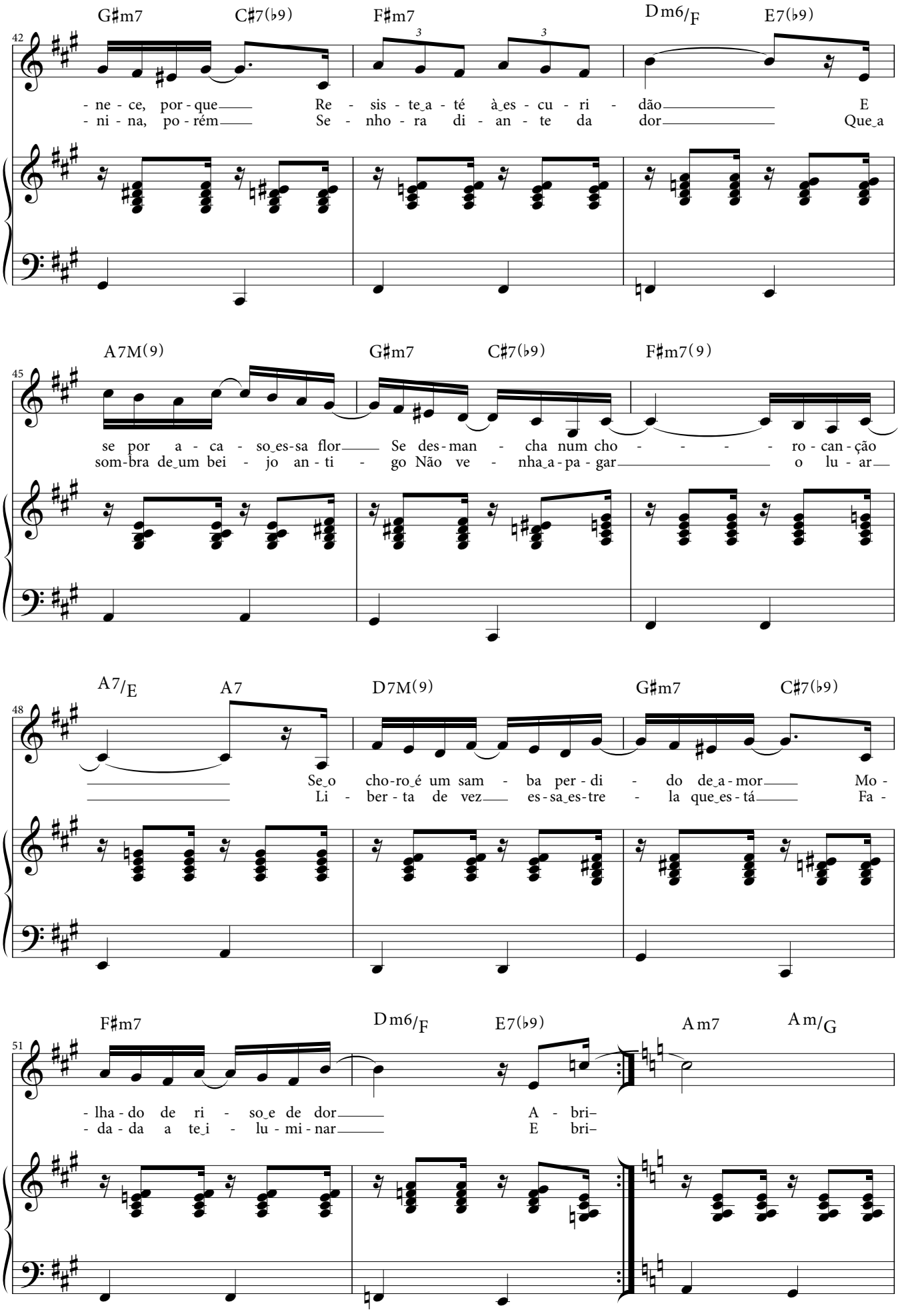
G♯m7 C♯7(♭9) F♯m7 D m6/F E7(♭9)
42
- ne - ce, por - que Re - sis - te_a - té à_es - cu - ri - dão E
- ni - na, po - rém Se - nho - ra di - an - te da dor Que_a
A7M(9) G♯m7 C♯7(♭9) F♯m7(9)
45
se por a - ca - so_es-sa flor Se des-man - cha num cho - - - - - ro - can - ção
som-bra de_um bei - jo an - ti - go Não ve - nha_a - pa - gar o lu - ar
A7/E A7 D7M(9) G♯m7 C♯7(♭9)
48
Se_o cho-ro_é um sam - ba per - di - do de_a - mor Mo -
Li - ber - ta de vez es-sa_es-tre - la que_es - tá Fa -
F♯m7 D m6/F E7(♭9) A m7 A m/G
51
- lha - do de ri - so_e de dor A - bri-
- da - da a te_i - lu - mi - nar E bri-

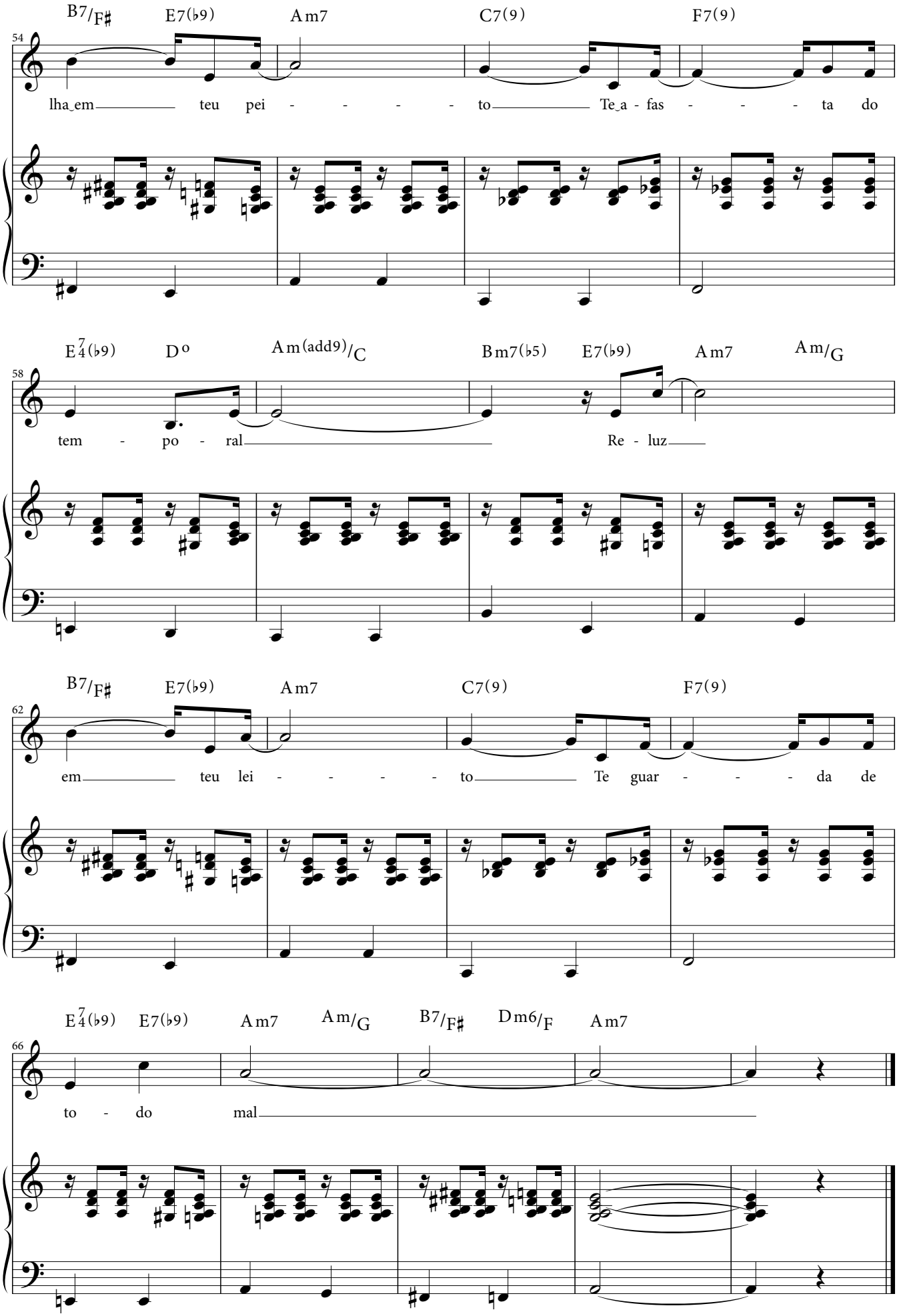
B7/F♯ E7(♭9) Am7 C7(9) F7(9)
54
lha em teu pei - - - - - to Te a - fas - - - - ta do
E7/4(♭9) D° Am(add9)/C Bm7(♭5) E7(♭9) Am7 Am/G
58
tem - po - ral Re - luz
B7/F♯ E7(♭9) Am7 C7(9) F7(9)
62
em teu lei - - - - - to Te guar - - - - da de
E7/4(♭9) E7(♭9) Am7 Am/G B7/F♯ Dm6/F Am7
66
to - do mal

Cinzas

Francis Hime & Olivia Hime

Já não volta mais a primavera
Aonde a menina pagã
Só resta a demora da espera
E um corpo tão frio hortelã
E a calma de quem desespera
Rolando que nem avelã
E eu sempre a me perguntar

Todo esse verão passei sonhando
Costurando, navegando
Tantos panos, tantos planos irreais
Teias, rendas vivas do meu medo
Já não velam o meu segredo
Abandonado num cais

No outono eu queimava de amor
E as folhas caíam com calma
Ardiam nas cinzas da dor
Fumaça de incenso na alma
A vida inscrita na palma
A morte pedindo um favor
E eu sempre a me perguntar

Todo esse inverno me insultando
A saudade esfriando
E eu amando
E eu amando até o fim
Escuta um coração que quase escapa
Um vilão de espada e capa
Agonizando em mim

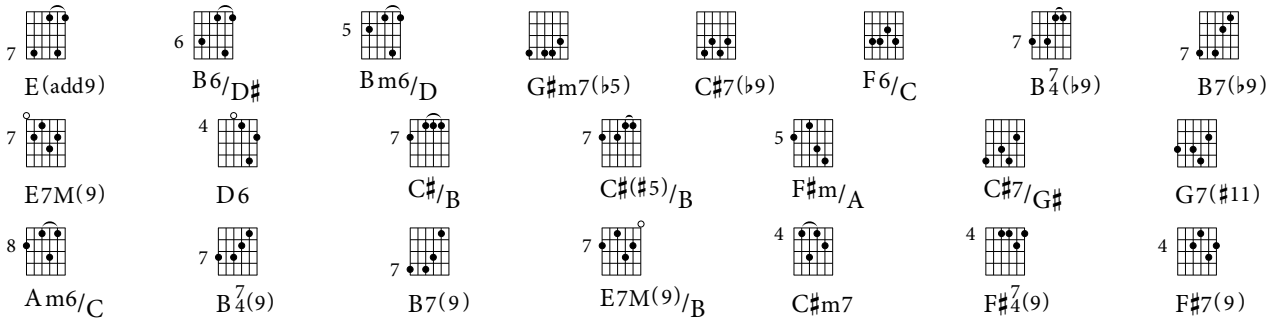

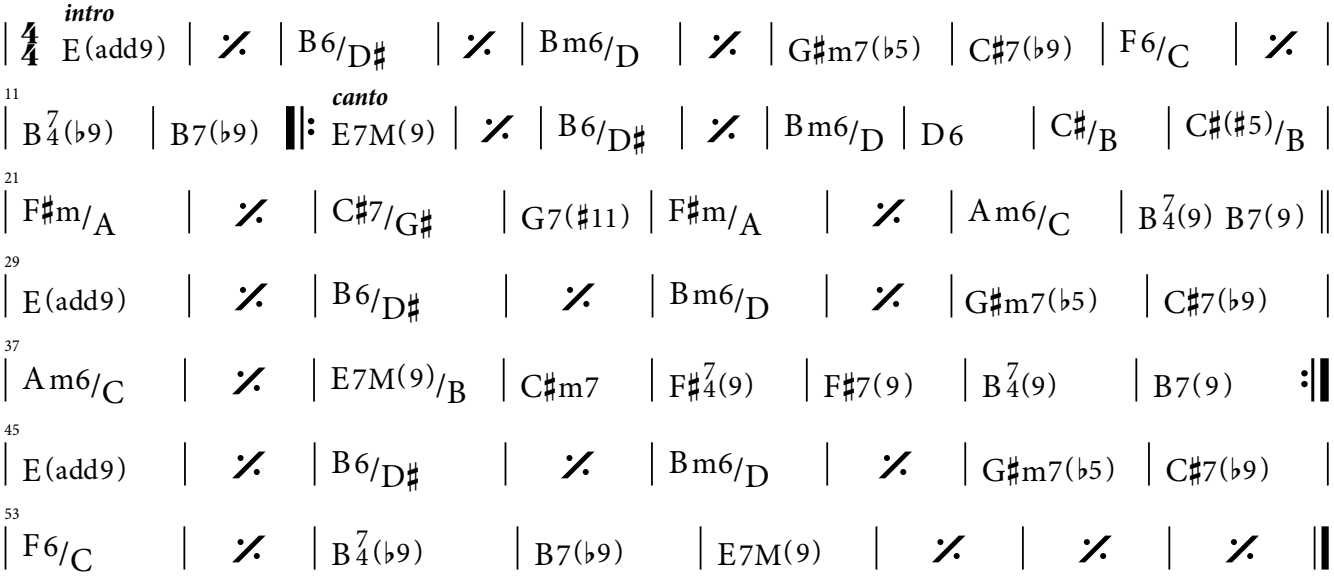

Cinzas

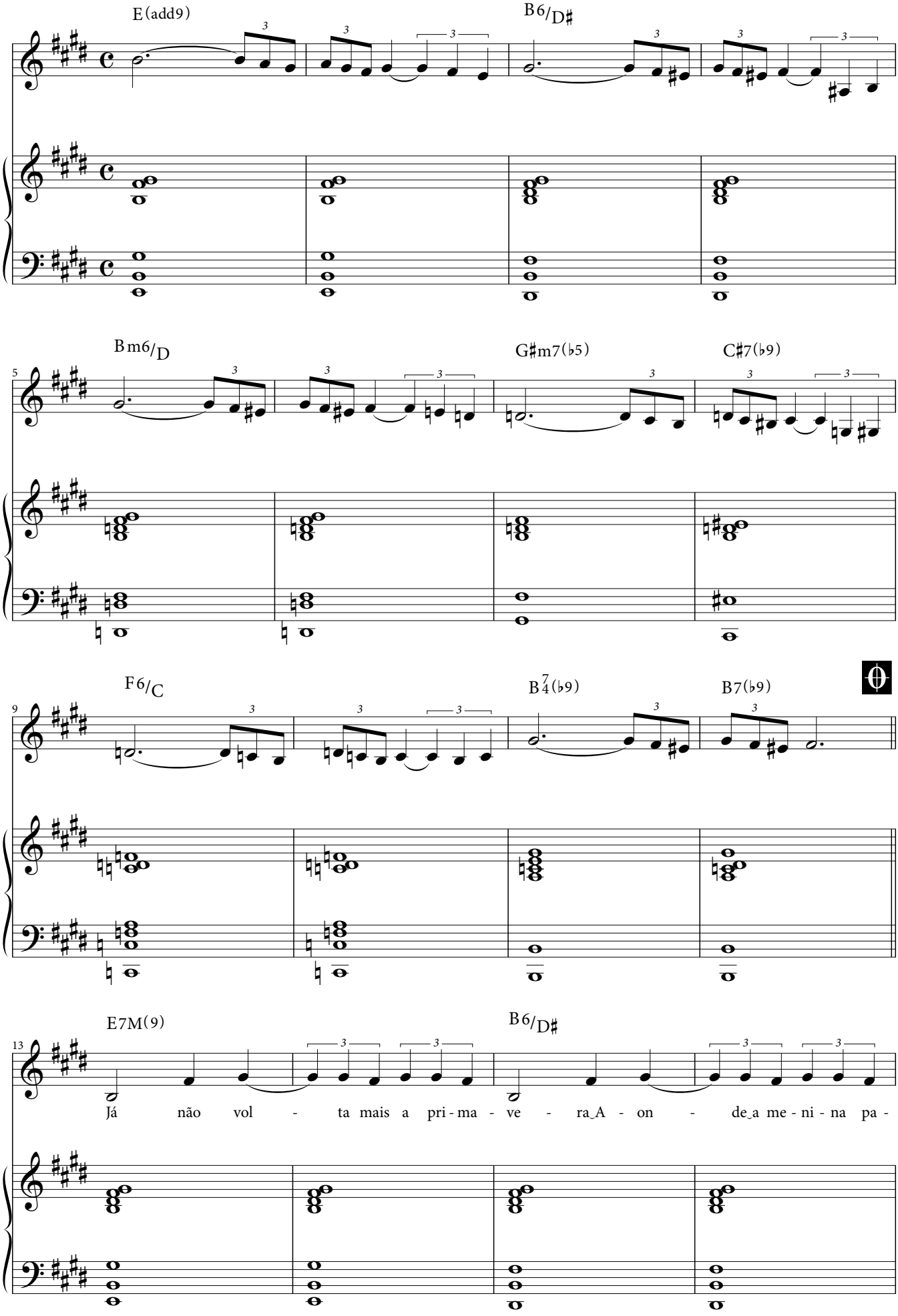
E(add9)
B6/D♯
Bm6/D
G♯m7(♭5)
C♯7(♭9)
F6/C
B7/4(♭9)
B7(♭9)
E7M(9)
B6/D♯
Já não vol - ta mais a pri - ma - ve - ra A - on - de a me - ni - na pa -

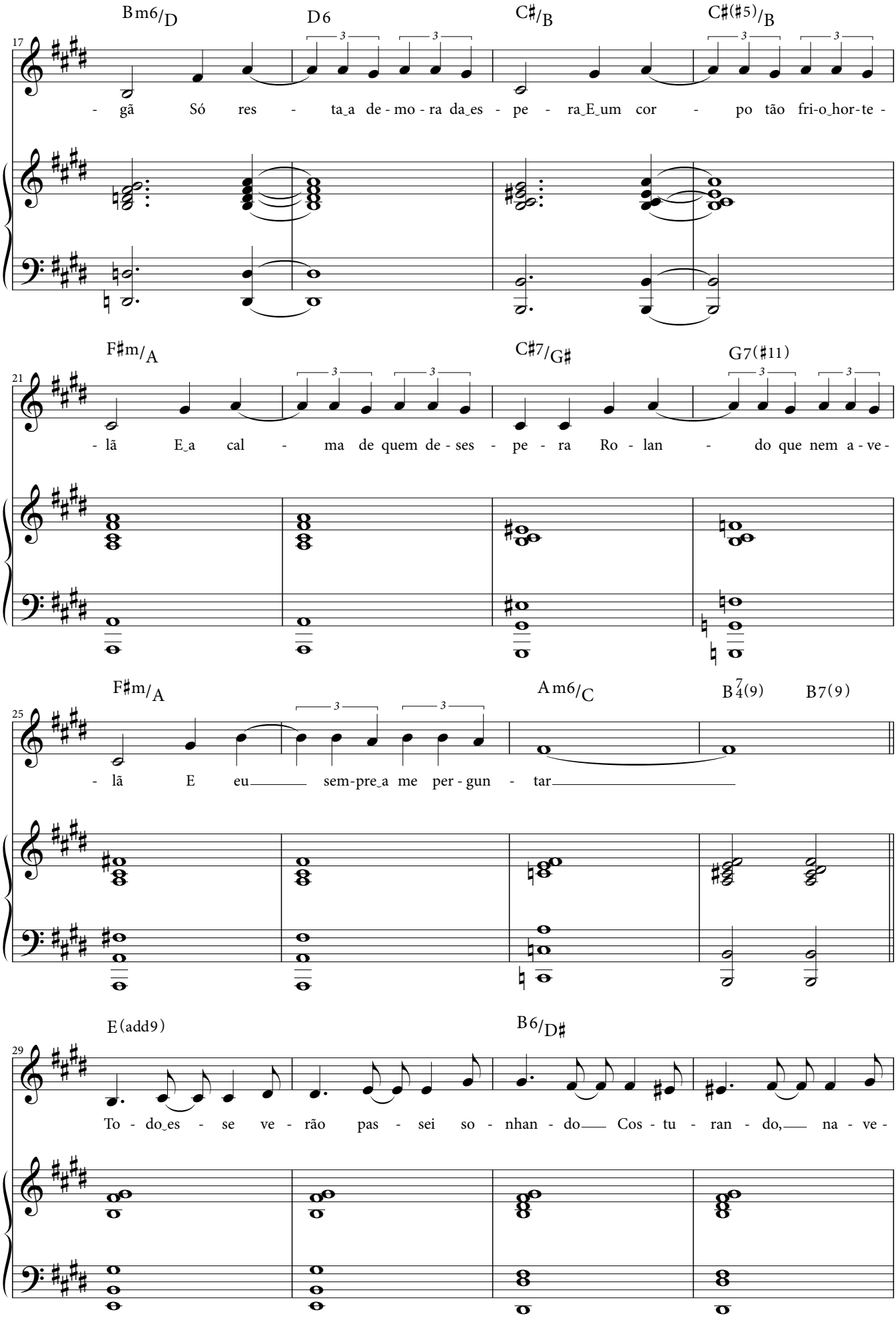
Bm6/D
D6
C♯/B
C♯(♯5)/B
17
- gã Só res - ta_a de - mo - ra da_es - pe - ra_E_um cor - po tão fri-o_hor-te -
F♯m/A
C♯7/G♯
G7(♯11)
21
- lã E_a cal - ma de quem de - ses - pe - ra Ro - lan - do que nem a - ve -
F♯m/A
Am6/C
B7/4(9)
B7(9)
25
- lã E eu sem-pre_a me per - gun - tar
E(add9)
B6/D♯
29
To - do_es - se ve - rão pas - sei so - nhan - do Cos - tu - ran - do, na - ve -

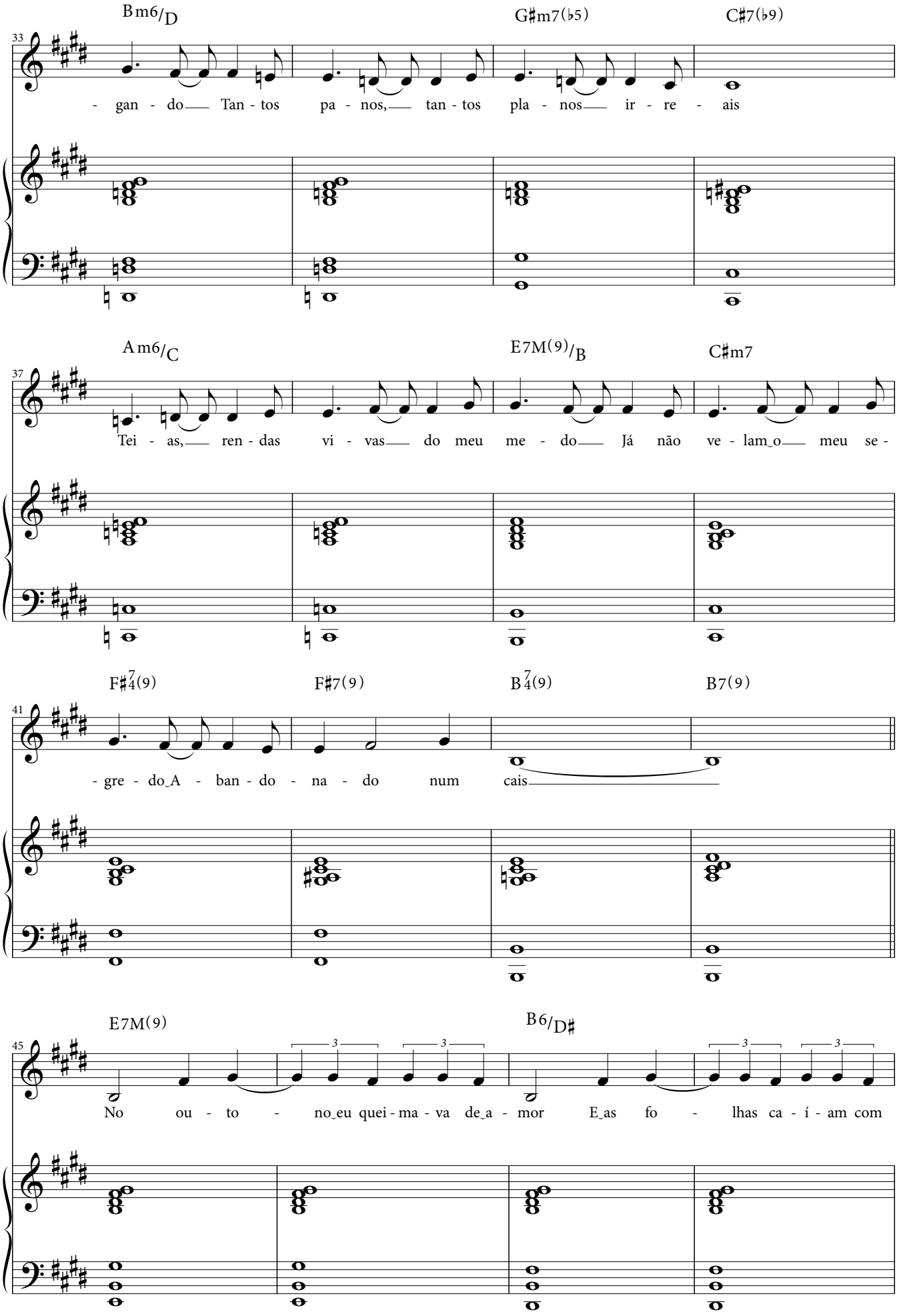
Bm6/D
G♯m7(♭5)
C♯7(♭9)
33
- gan - do Tan - tos pa - nos, tan - tos pla - nos ir - re - ais
Am6/C
E7M(9)/B
C♯m7
37
Tei - as, ren - das vi - vas do meu me - do Já não ve - lam o meu se -
F♯7/4(9)
F♯7(9)
B7/4(9)
B7(9)
41
- gre - do A - ban - do - na - do num cais
E7M(9)
B6/D♯
45
No ou - to - no eu quei - ma - va de a - mor E as fo - lhas ca - í - am com

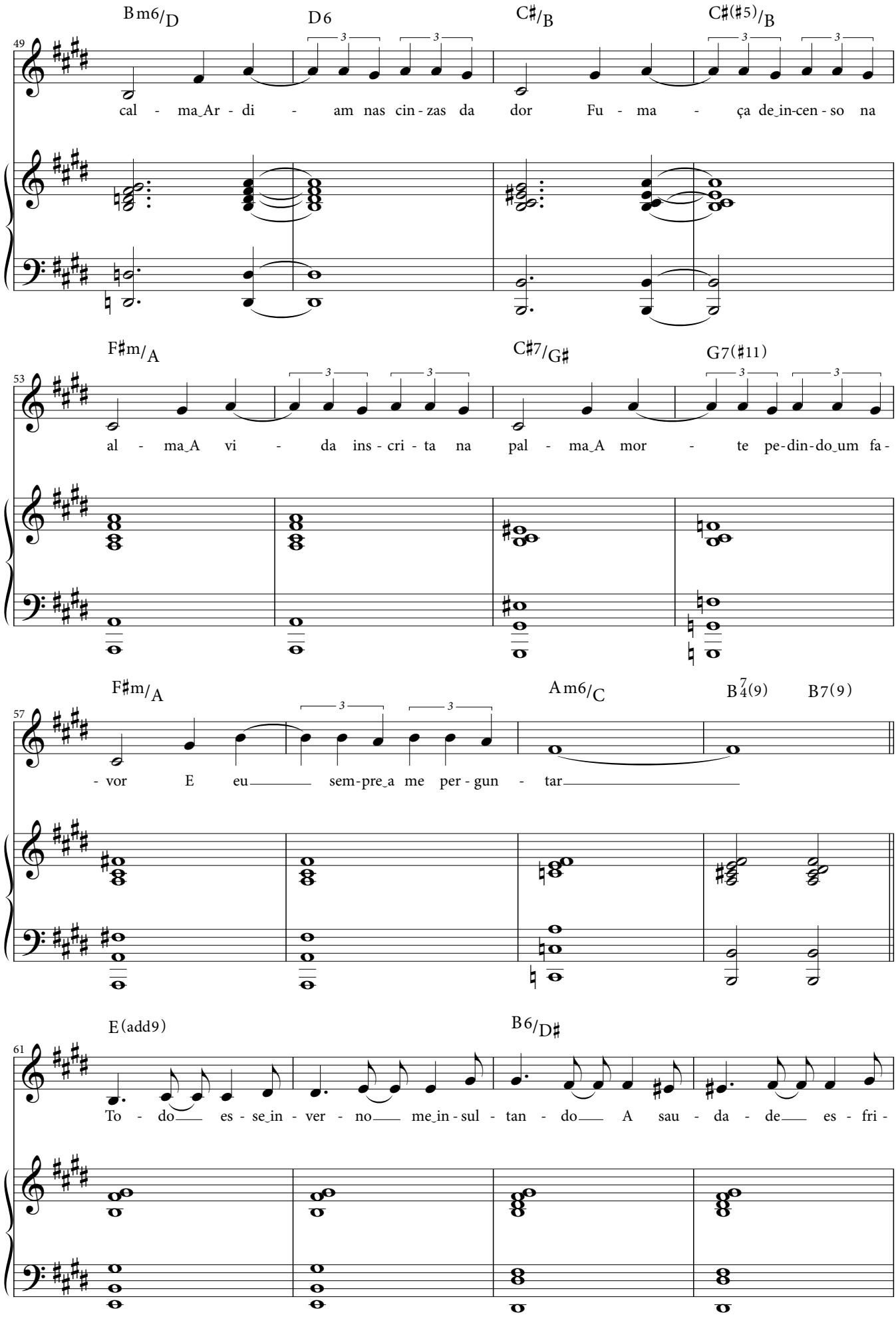
Bm6/D
D6
C♯/B
C♯(♯5)/B
49
cal - ma_Ar - di - am nas cin - zas da dor Fu - ma - ça de_in-cen - so na
F♯m/A
C♯7/G♯
G7(♯11)
53
al - ma_A vi - da ins - cri - ta na pal - ma_A mor - te pe-din-do_um fa -
F♯m/A
Am6/C
B7/4(9)
B7(9)
57
- vor E eu sem-pre_a me per - gun - tar
E(add9)
B6/D♯
61
To - do es - se_in - ver - no me_in - sul - tan - do A sau - da - de es - fri -

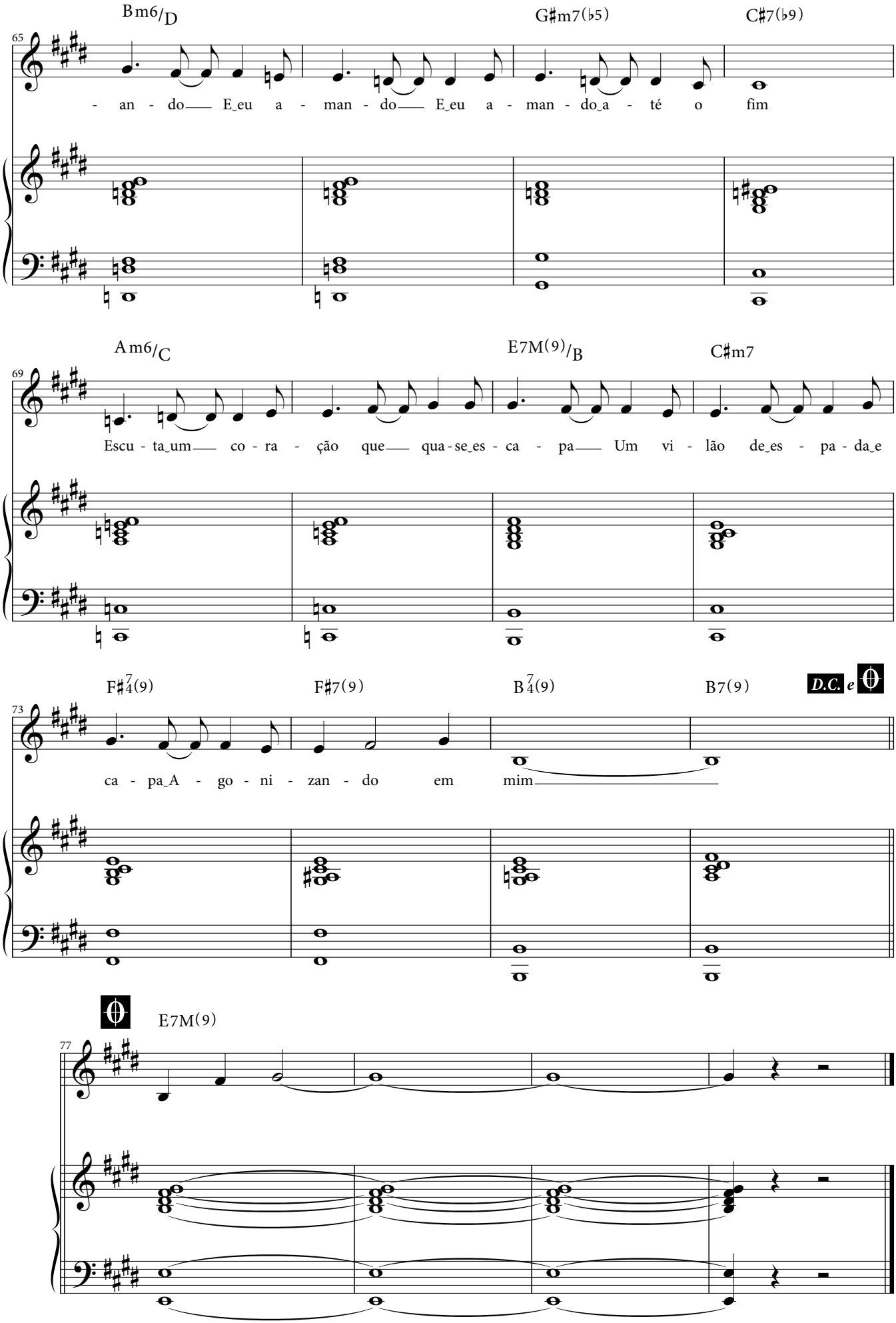
Bm6/D
G♯m7(♭5)
C♯7(♭9)
65
- an - do E_eu a - man - do E_eu a - man - do_a - té o fim
Am6/C
E7M(9)/B
C♯m7
69
Escu - ta_um co - ra - ção que qua - se_es - ca - pa Um vi - lão de_es - pa - da_e
F♯7/4(9)
F♯7(9)
B7/4(9)
B7(9)
D.C. e
73
ca - pa_A - go - ni - zan - do em mim
E7M(9)
77

Coração do Brasil

Francis Hime & Olivia Hime

Ao longe eu já posso ouvir
O som do samba pulsar
Revivendo o coração do Brasil
Ao longe quem não ouviu
O som do samba voltar
Remexendo o céu, a terra e o mar

São mais de mil tamborins
São recos e são clarins
Anunciando quem tanto faltou
Benvindos todos os sons
Xaxados, rocks, baiões
Reunindo craques, bambas e bons

Mas o samba vai presidir
A festa do meu país
Já nem é carnaval, não faz mal
Deixando de lado a dor
Lavando a alma no amor
E o ano inteiro a vida saudar

Se o bom tá pra começar
Quem foi tinha de voltar
E o ano inteiro a vida a saudar

Preparem seus violões
Convoquem todos os metais
O samba agora vai de mais a mais
Avisem outras nações
Desarmem seus arsenais
No ar, na terra e nos litorais

Pois são mais de mil tamborins
São recos e são clarins
Anunciando quem tanto faltou
Deixando de lado a dor
Lavando a alma no amor
E o ano inteiro a vida saudar
Se o bom tá pra começar
Quem foi tinha de voltar
E o ano inteiro a vida saudar

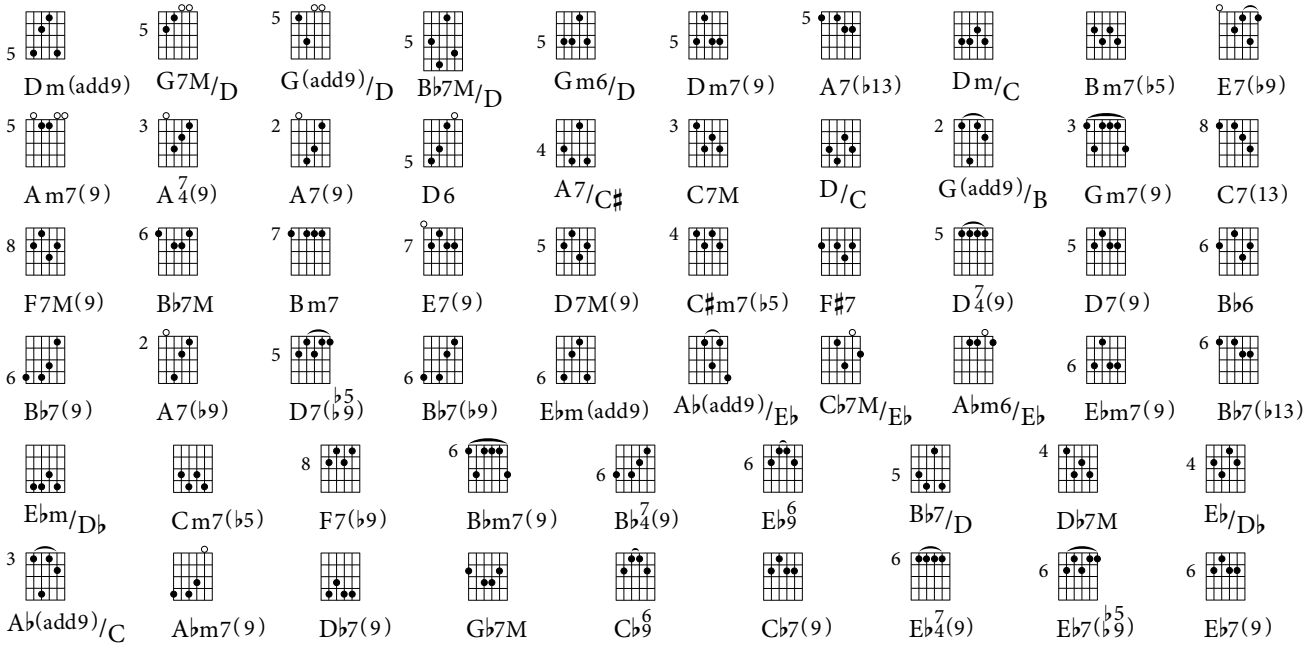

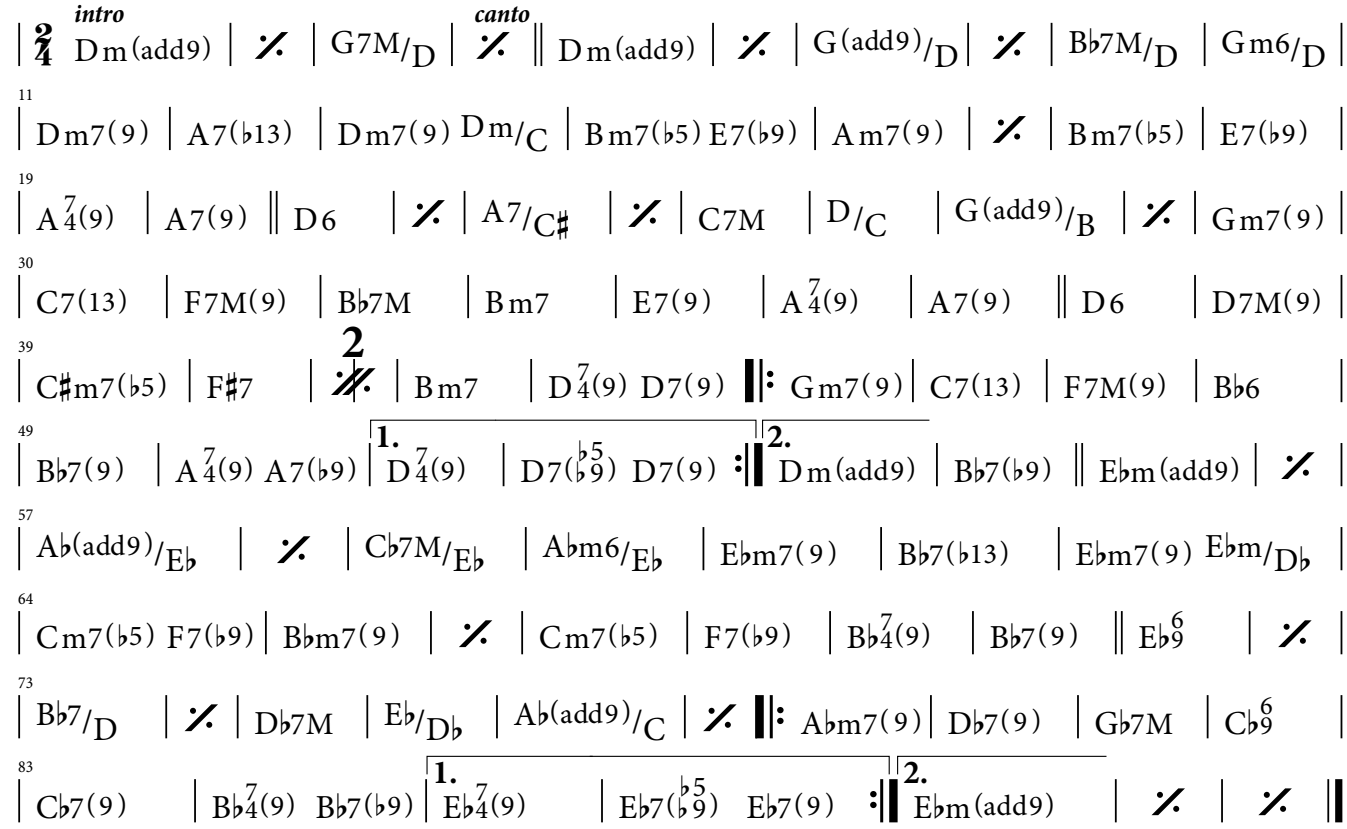

Coração do Brasil

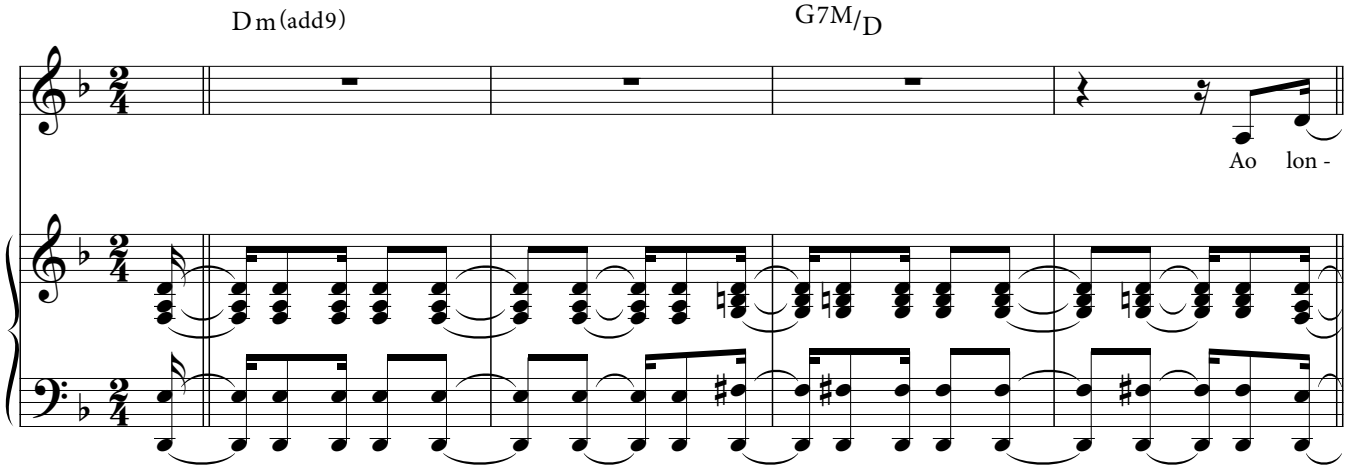

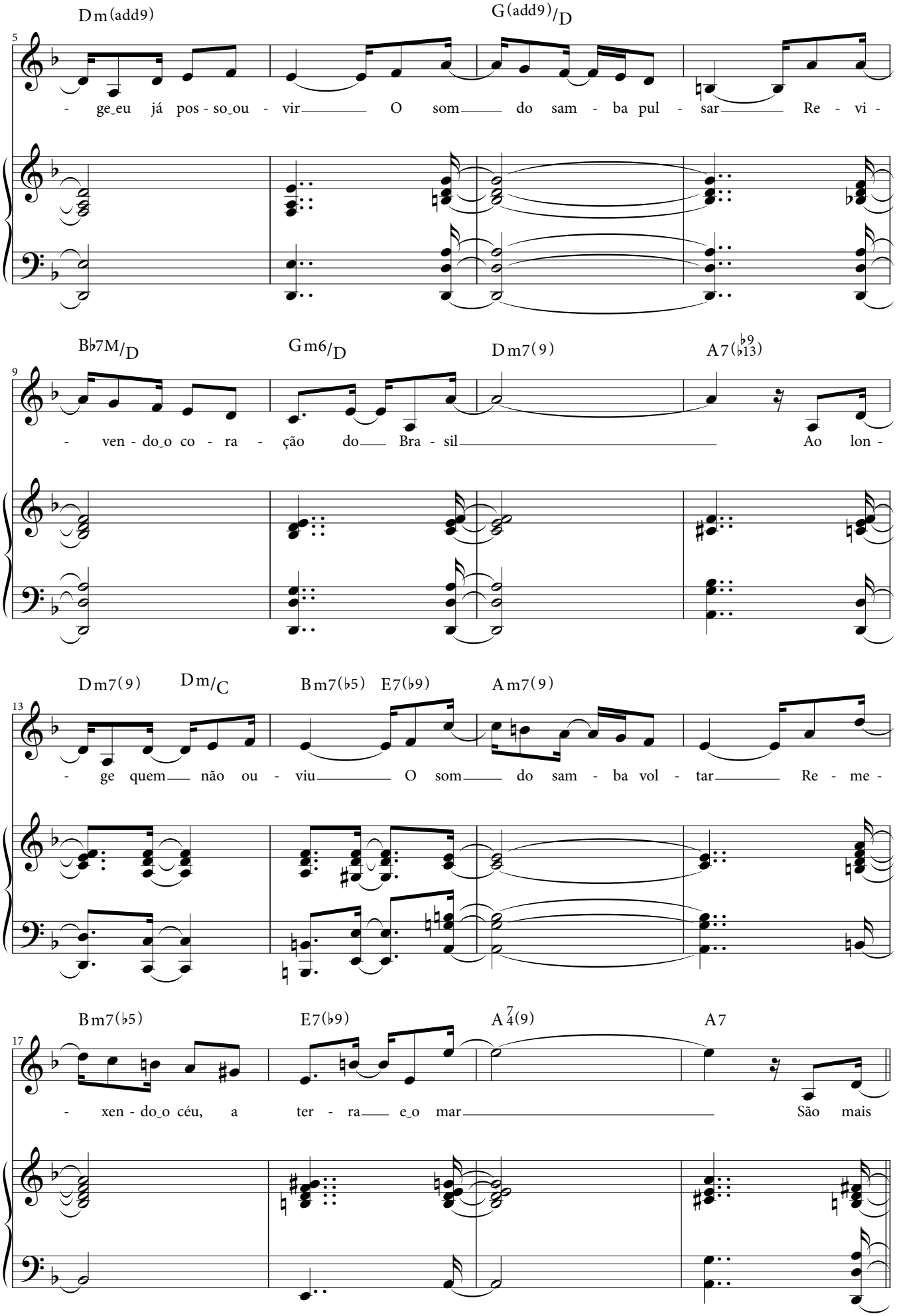
Dm(add9)
G(add9)/D
5
- ge_eu já pos - so_ou - vir O som do sam - ba pul - sar Re - vi -
Bb7M/D
Gm6/D
Dm7(9)
A7(b9 b13)
9
- ven - do_o co - ra - ção do Bra - sil Ao lon -
Dm7(9)
Dm/C
Bm7(b5)
E7(b9)
Am7(9)
13
- ge quem não ou - viu O som do sam - ba vol - tar Re - me -
Bm7(b5)
E7(b9)
A7 4(9)
A7
17
- xen - do_o céu, a ter - ra e_o mar São mais

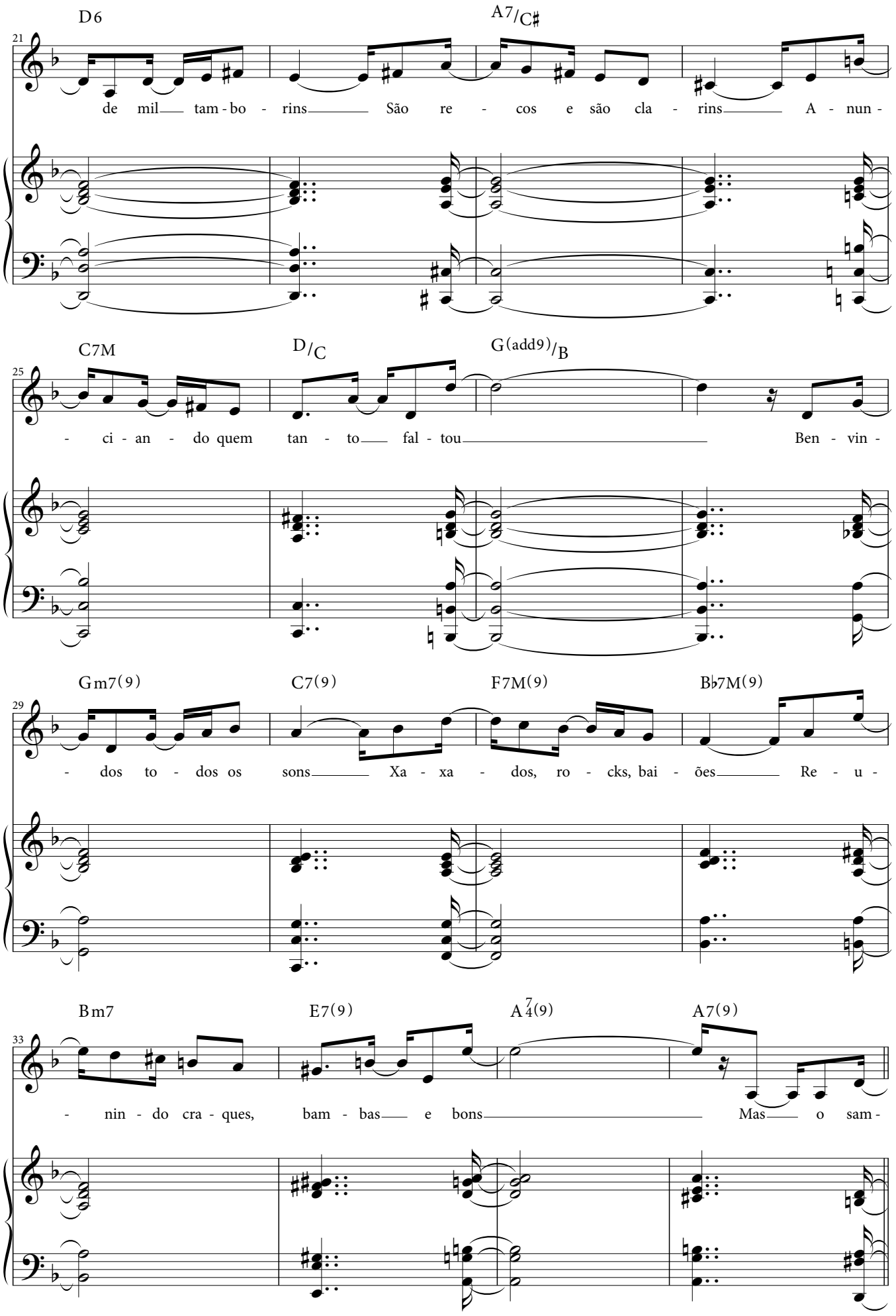
D6
A7/C♯
21
de mil tam - bo - rins São re - cos e são cla - rins A - nun -
C7M
D/C
G(add9)/B
25
- ci - an - do quem tan - to fal - tou Ben - vin -
Gm7(9)
C7(9)
F7M(9)
B♭7M(9)
29
- dos to - dos os sons Xa - xa - dos, ro - cks, bai - ões Re - u -
Bm7
E7(9)
A7/4(9)
A7(9)
33
- nin - do cra - ques, bam - bas e bons Mas o sam -

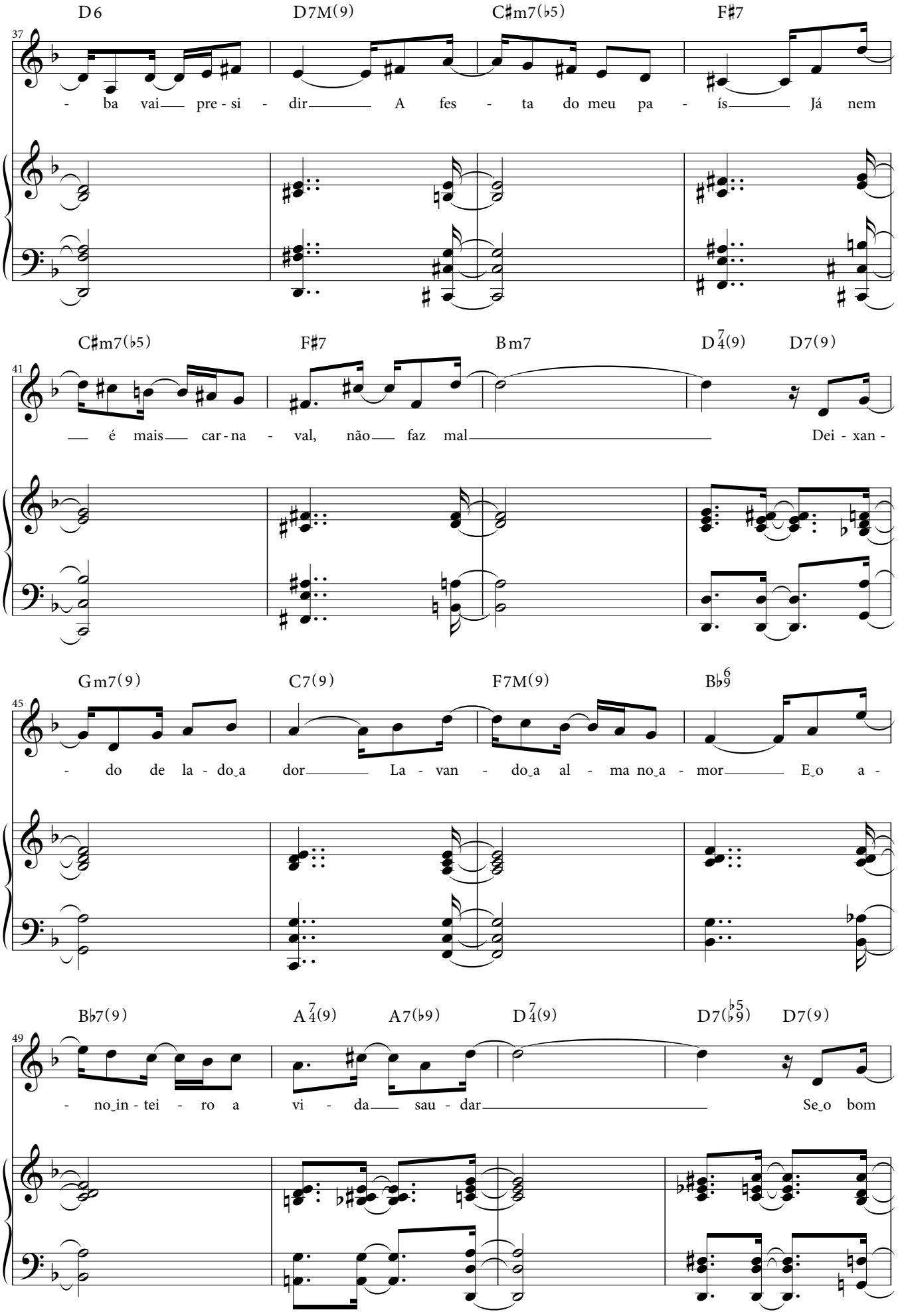
D6 D7M(9) C♯m7(♭5) F♯7
37
- ba vai pre - si - dir A fes - ta do meu pa - ís Já nem
C♯m7(♭5) F♯7 Bm7 D7/4(9) D7(9)
41
é mais car - na - val, não faz mal Dei - xan -
Gm7(9) C7(9) F7M(9) B♭6/9
45
- do de la - do_a dor La - van - do_a al - ma no_a - mor E_o a -
B♭7(9) A7/4(9) A7(♭9) D7/4(9) D7(♭5/9) D7(9)
49
- no_in - tei - ro a vi - da sau - dar Se_o bom

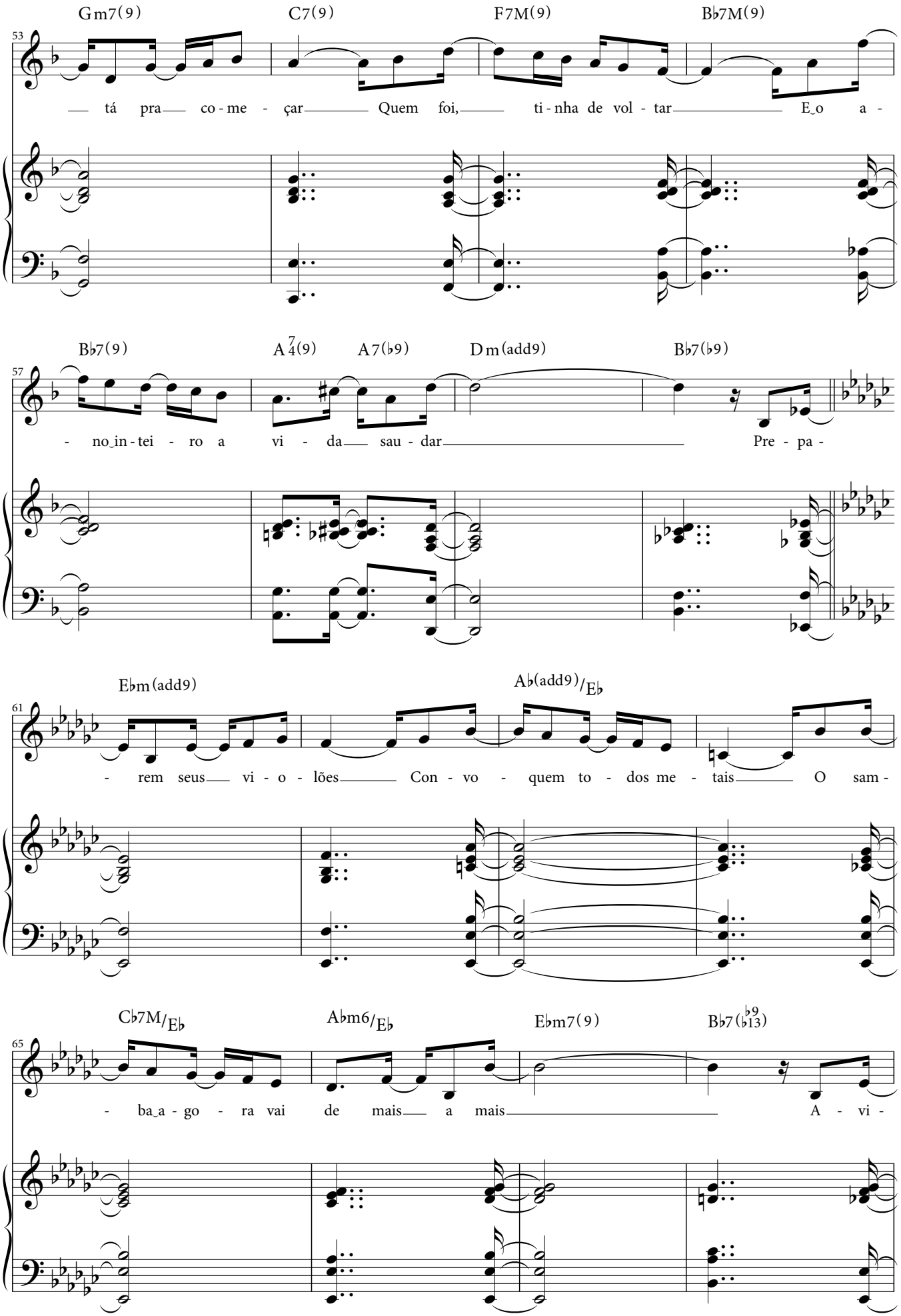
Gm7(9) C7(9) F7M(9) B♭7M(9)
53
— tá pra— co - me - çar— Quem foi,— ti - nha de vol - tar— E_o a -
B♭7(9) A 7/4(9) A7(♭9) Dm(add9) B♭7(♭9)
57
- no_in - tei - ro a vi - da— sau - dar— Pre - pa -
E♭m(add9) A♭(add9)/E♭
61
- rem seus— vi - o - lões— Con - vo - quem to - dos me - tais— O sam -
C♭7M/E♭ A♭m6/E♭ E♭m7(9) B♭7(♭9/♭13)
65
- ba_a - go - ra vai de mais— a mais— A - vi -

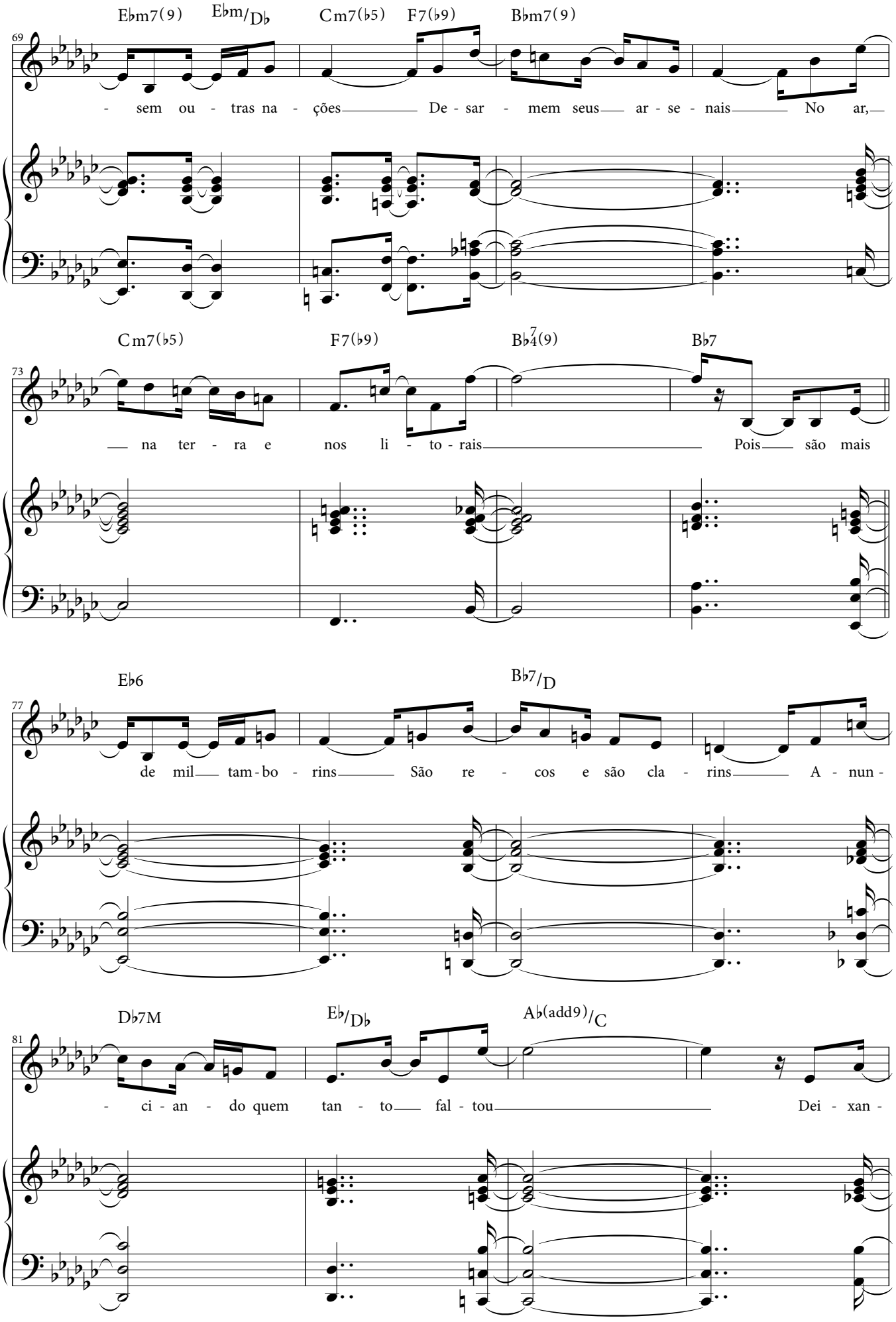
Eb m7(9) Eb m/Db Cm7(b5) F7(b9) Bb m7(9)
69
- sem ou - tras na - ções De - sar - mem seus ar - se - nais No ar,
Cm7(b5) F7(b9) Bb 7/4(9) Bb7
73
na ter - ra e nos li - to - rais Pois são mais
Eb6 Bb7/D
77
de mil tam - bo - rins São re - cos e são cla - rins A - nun -
Db7M Eb/Db Ab(add9)/C
81
- ci - an - do quem tan - to fal - tou Dei - xan -

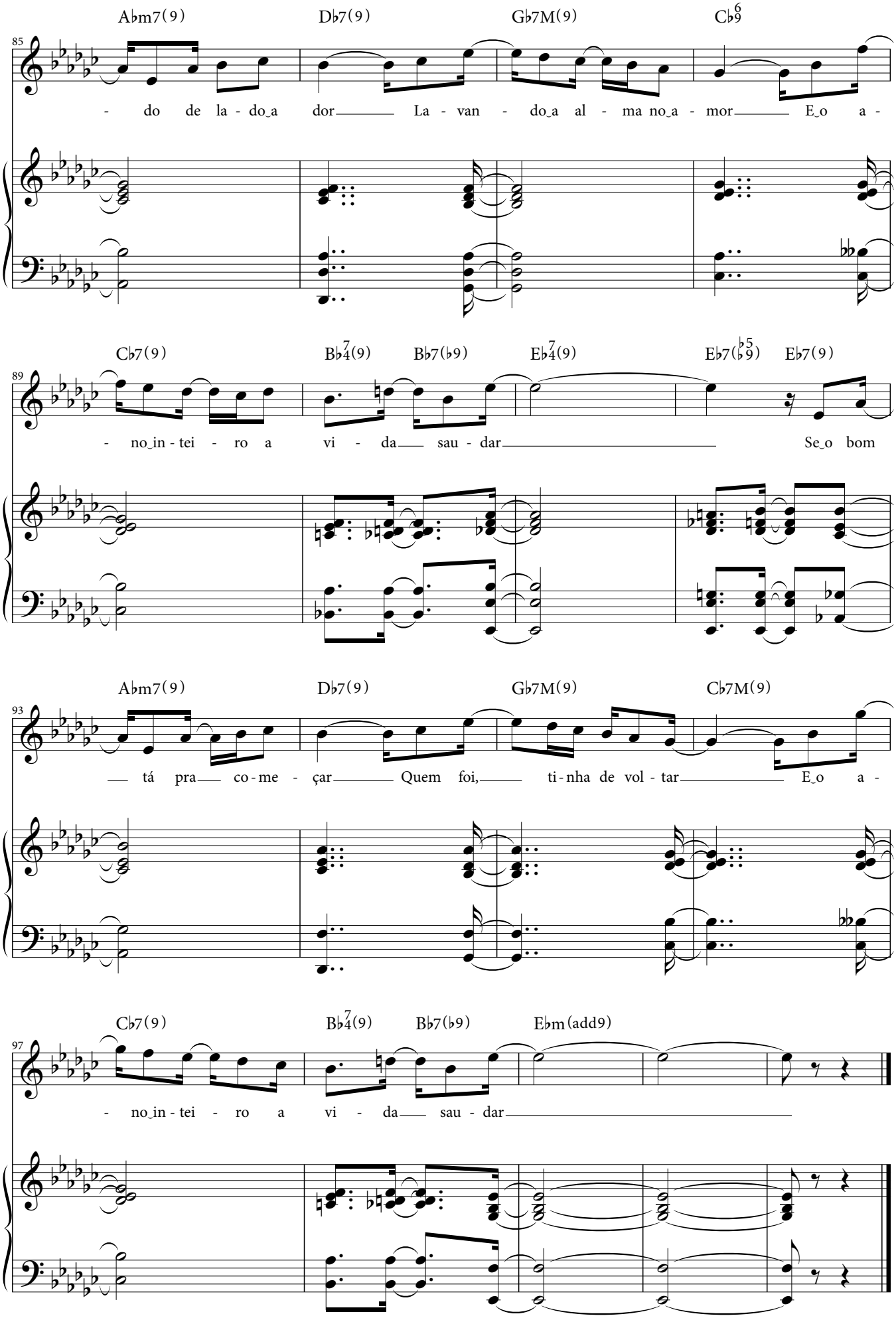
Abm7(9) Db7(9) Gb7M(9) Cb6/9
85
- do de la - do_a dor La - van - do_a al - ma no_a - mor E_o a -
Cb7(9) Bb7/4(9) Bb7(b9) Eb7/4(9) Eb7(b5/9) Eb7(9)
89
- no_in - tei - ro a vi - da sau - dar Se_o bom
Abm7(9) Db7(9) Gb7M(9) Cb7M(9)
93
tá pra co - me - çar Quem foi, ti - nha de vol - tar E_o a -
Cb7(9) Bb7/4(9) Bb7(b9) Ebm(add9)
97
- no_in - tei - ro a vi - da sau - dar

Desacalanto

Francis Hime & Olivia Hime

Acorda, meu pai
Não te deixo dormir
Não toque em estrelas
Não vá por aí
Afasta o delírio
Não prove do mar
Não ouça a Iara
Do rio chamar

Acorda, meu pai
E me ajuda entender
Por que tanta fúria
Tanto malquerer
Eu estou muito assustado
Com o mundo que eu vi
Acorda meu pai
Não te deixo dormir

A noite se encosta
Num poste de luz
Em pó se desfaz
Em fragmentos azuis
Aos pés de um menino
A cidade afundou
Levando o vazio
De quem não sonhou
Sou moço de longe
De longe te ouvi
Dizendo: "Meu filho,
Não vá por aí"
Não toque em estrelas
Não prove do mar
Não ouça a Iara do rio
De noite chamar

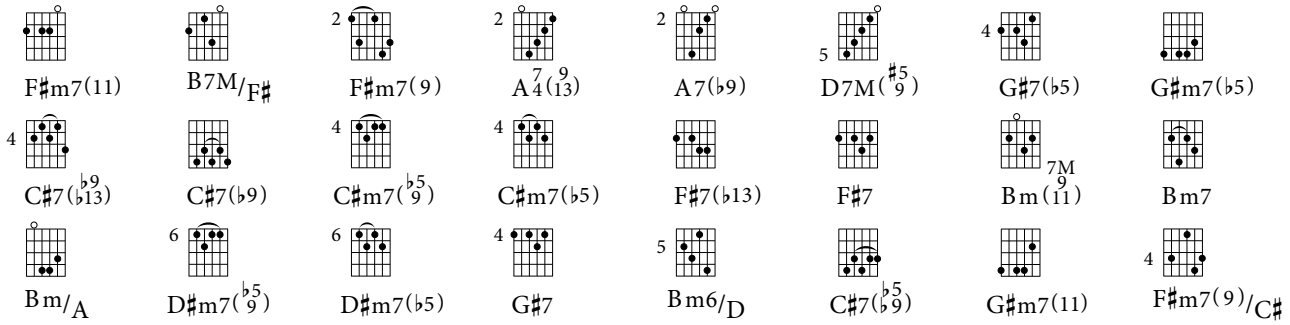

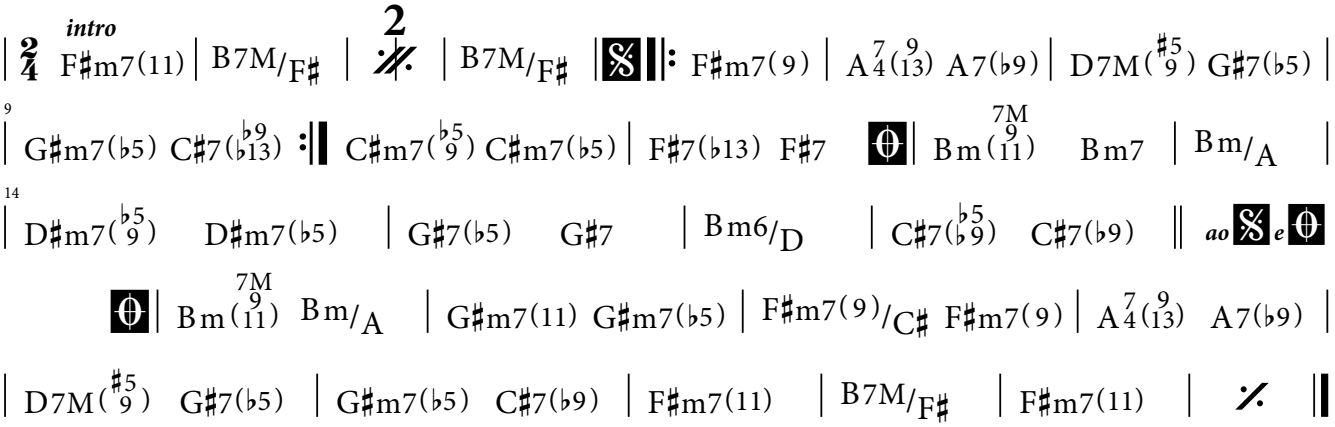

Desacalanto

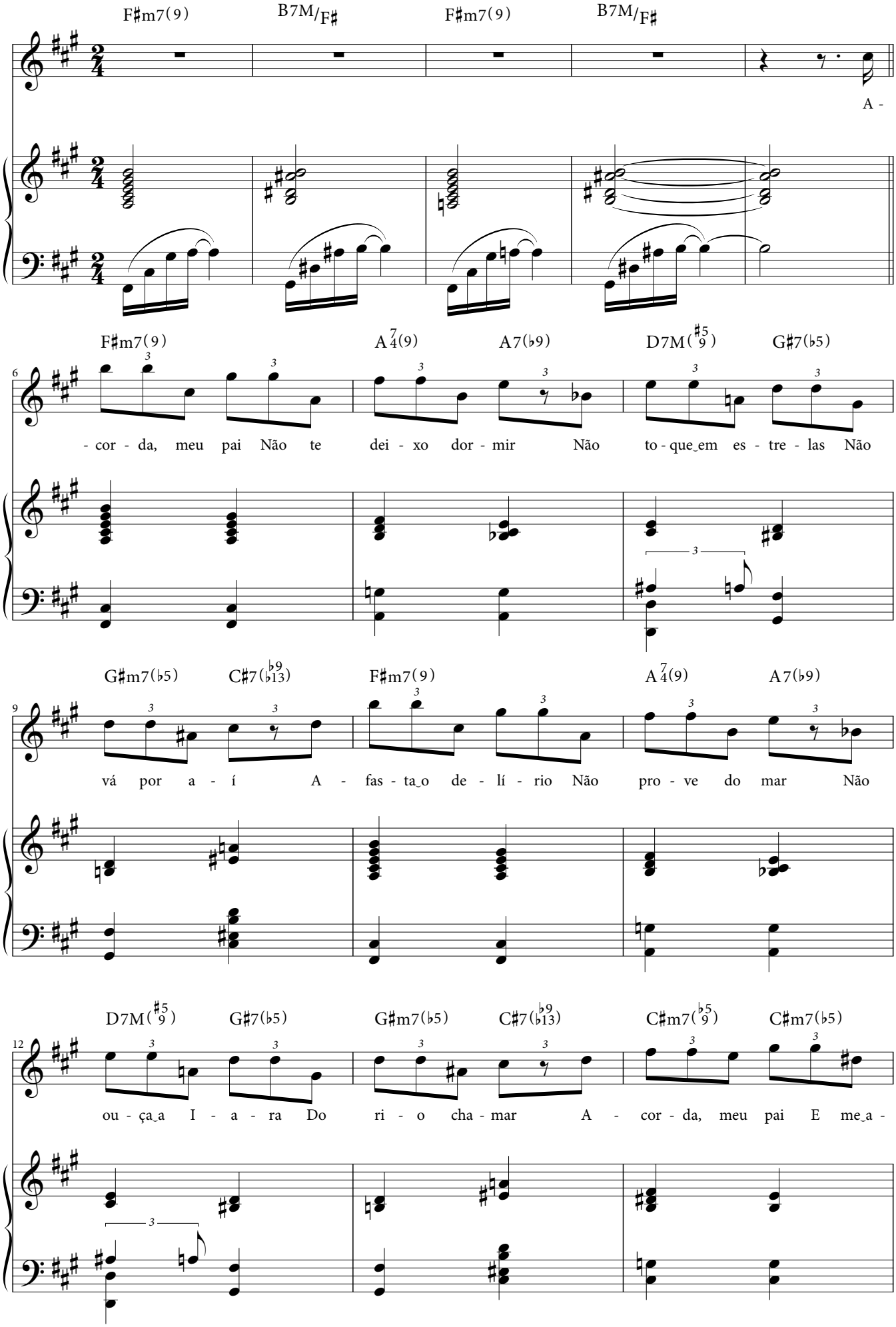

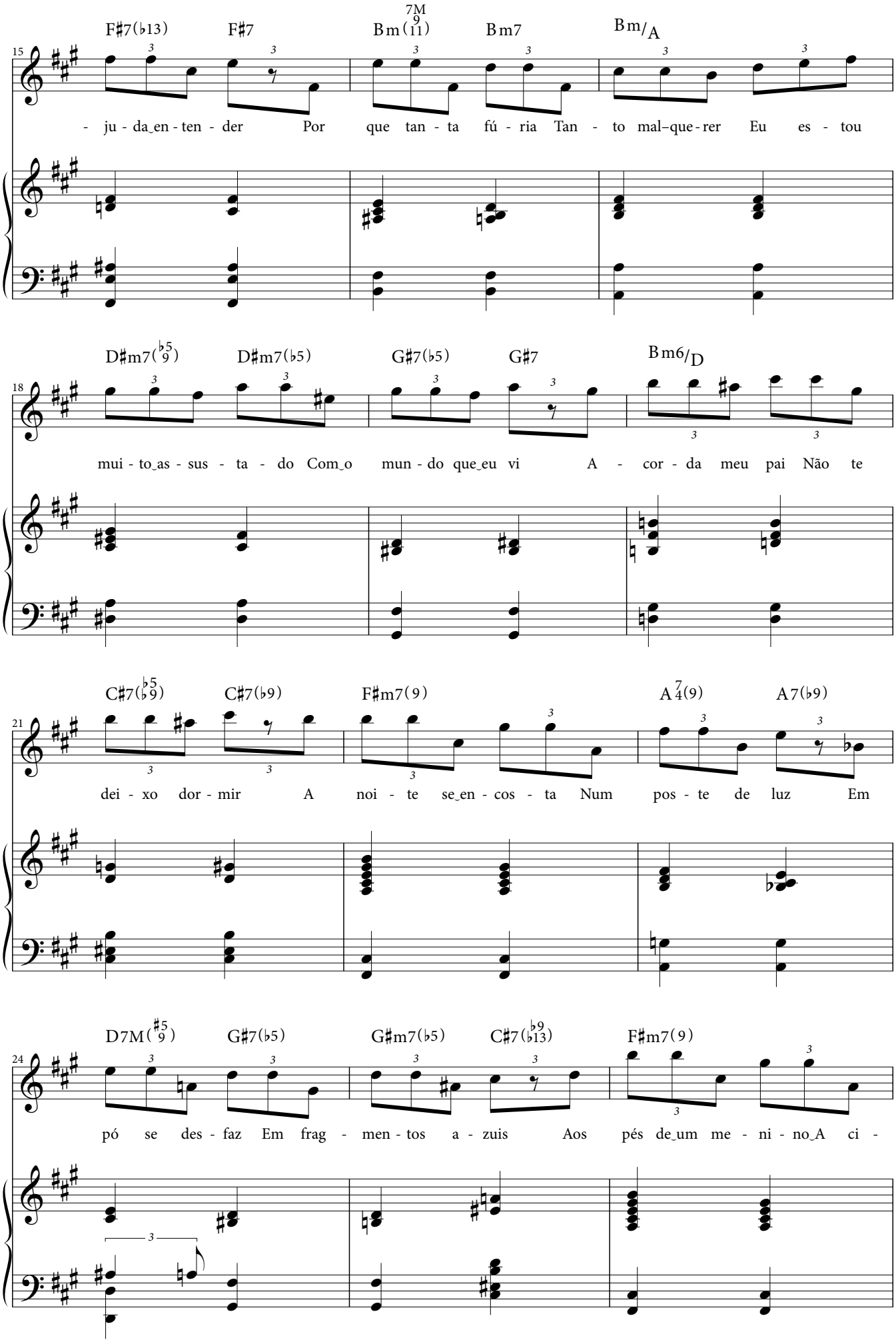
F♯7(♭13) F♯7 B m(7M 9 11) B m7 B m/A
15
- ju - da_en - ten - der Por que tan - ta fú - ria Tan - to mal–que - rer Eu es - tou
D♯m7(♭5 9) D♯m7(♭5) G♯7(♭5) G♯7 B m6/D
18
mui - to_as - sus - ta - do Com_o mun - do que_eu vi A - cor - da meu pai Não te
C♯7(♭5 ♭9) C♯7(♭9) F♯m7(9) A 7 4(9) A7(♭9)
21
dei - xo dor - mir A noi - te se_en - cos - ta Num pos - te de luz Em
D7M(♯5 9) G♯7(♭5) G♯m7(♭5) C♯7(♭9 ♭13) F♯m7(9)
24
pó se des - faz Em frag - men - tos a - zuis Aos pés de_um me - ni - no_A ci -

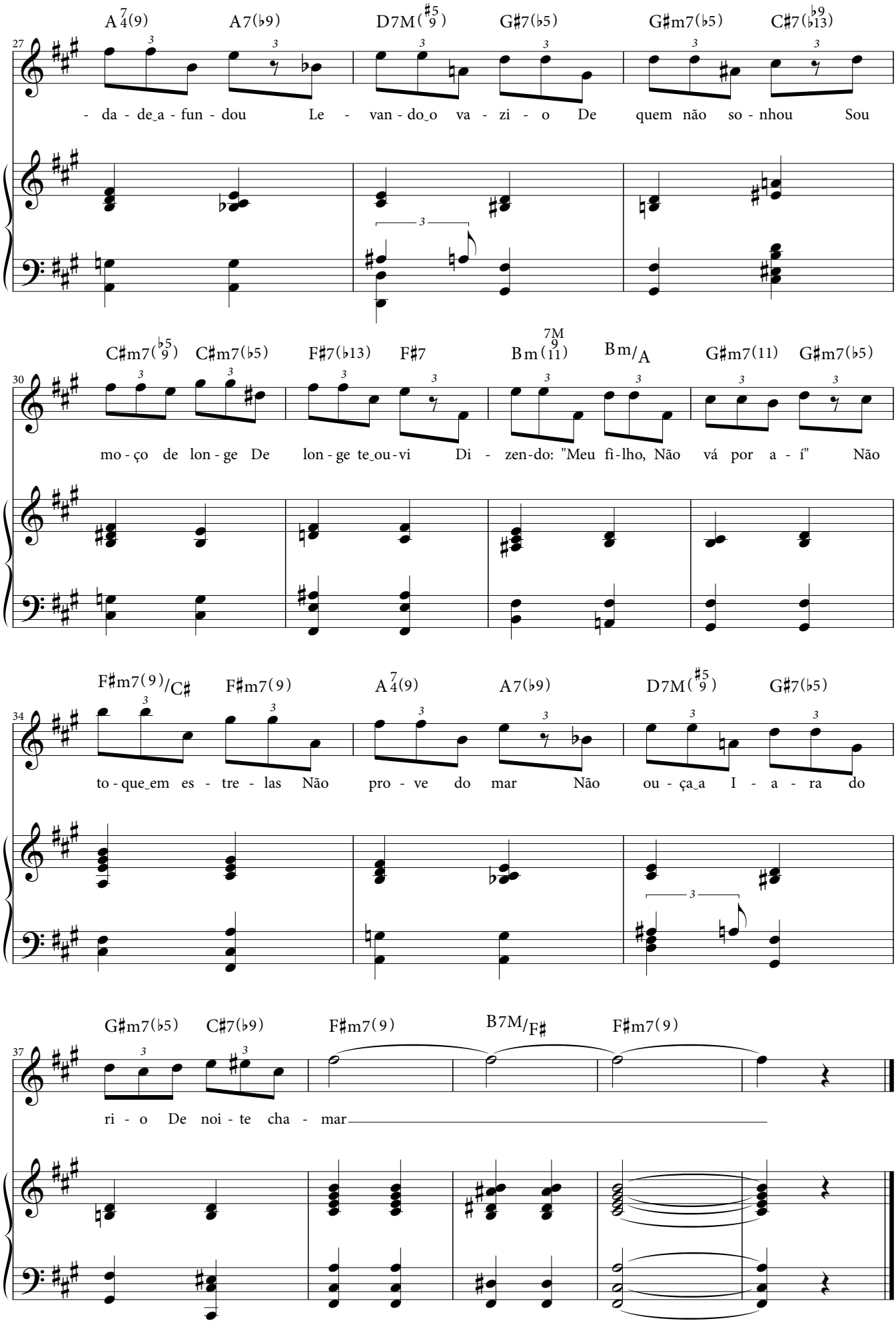
A7(9) A7(♭9) D7M(♯5) G♯7(♭5) G♯m7(♭5) C♯7(♭9)
27
- da - de_a - fun - dou Le - van - do_o va - zi - o De quem não so - nhou Sou
C♯m7(♭5) C♯m7(♭5) F♯7(♭13) F♯7 Bm(7M) Bm/A G♯m7(11) G♯m7(♭5)
30
mo - ço de lon - ge De lon - ge te_ou - vi Di - zen - do: "Meu fi - lho, Não vá por a - í" Não
F♯m7(9)/C♯ F♯m7(9) A7(9) A7(♭9) D7M(♯5) G♯7(♭5)
34
to - que_em es - tre - las Não pro - ve do mar Não ou - ça_a I - a - ra do
G♯m7(♭5) C♯7(♭9) F♯m7(9) B7M/F♯ F♯m7(9)
37
ri - o De noi - te cha - mar

Gente carioca

Francis Hime

Foi num dia de janeiro
Que de repente um milagre aconteceu
Fez nascer generosa natureza
Rara beleza
Cidade que é maravilhosa
Esplendorosa

Meu amor pelo Rio de Janeiro
Vai além do mais forte sentimento
Dura mais que o próprio tempo
Zomba até da própria morte
É sua sorte

Me lembro
De um dia, Tom Jobim
Num Botânico Jardim
Namorando um passarim
Me lembro
De um samba de Noel
Que gingava como um véu
Parecia vir do céu
Me lembro
De um drible de Mané
A galera toda em pé
Alucinada com o balé

Deus salve essa gente carioca
Salve o Rio de Janeiro
A cidade que é de todo brasileiro

Salve o Rio de Janeiro
Foi ali que um milagre aconteceu
Fez nascer generosa natureza
Rara beleza
Cidade que é maravilhosa
Esplendorosa

Meu amor pelo Rio de Janeiro
Vai além do mais forte sentimento
Dura mais que o próprio tempo
Zomba até da própria morte
É sua sorte

É tarde
Vou ver o sol se por
E a cidade se acender
Lá da pedra do Arpoador
Saudade dos dias que virão
Desses dias de verão
Incendiando o azul do mar
A graça
Do Cristo Redentor
A cidade a seus pés
Abençoando os seus fiéis

Deus salve essa gente carioca
Salve o Rio de Janeiro
A cidade que é de todo brasileiro

Salve o Rio de Janeiro
Foi ali que um milagre aconteceu
Fez nascer generosa natureza
Rara beleza
Cidade que é maravilhosa
Esplendorosa

Meu amor pelo Rio de Janeiro
Vai além do mais forte sentimento
Dura mais que o próprio tempo
Zomba até da própria morte
É sua sorte

Salve o Rio de Janeiro

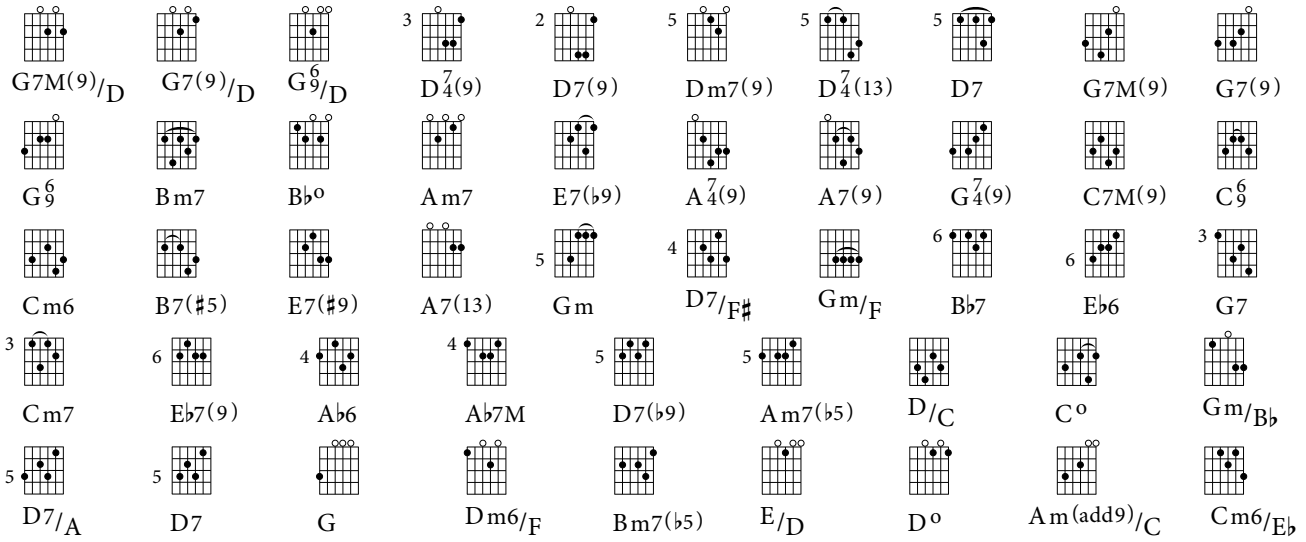

intro

| 2/4 G7M(9)/D | G7(9)/D | G6 9/D | G7(9)/D | G7M(9)/D | G7(9)/D | G6 9/D |

8 | G7(9)/D G7M(9)/D | D7 4(9) | D7(9) | Dm7(9) | D7(9) D7 4(9) | D7 4(13) | D7 |

15 | D7 4(9) | D7(9) *canto* 𝄋 ‖: G7M(9) G7(9) | G6 9 | G7M(9) G7(9) | G6 9 | Bm7 | B♭o |

23 | Am7 | E7(♭9) | Am7 | E7(♭9) | Am7 | ⁒ | A7 4(9) | A7(9) | D7 4(9) | D7(9) |

33 | G7M(9) G7(9) | G6 9 | G7M(9) G7(9) | G6 9 | G7 4(9) | G7(9) | C7M(9) | C6 9 |

41 | Cm6 | ⁒ | B7(♯5) | E7(♯9) | A7(13) | D7 4(9) D7(9) | G7M(9) | D7(9) 𝄌 |

49 | Gm | D7/F♯ | Gm/F | B♭7 | E♭6 | G7 | Cm7 | E♭7(9) | A♭6 | A♭7M |

59 | D7(♭9) | Am7(♭5) | D/C | Co | Gm/B♭ | D7/A D7 | G | Dm6/F | E7(♭9) | Bm7(♭5) |

69 | E/D | Do | Am(add9)/C | ⁒ | Cm6/E♭ | ⁒ | B7(♯5) | E7(♯9) | A7(13) | D7 4(9) D7(9) |

79 | G7M(9) | 1. ⁒ :‖ 2. D7(9) ‖ *ao* 𝄋 *e* 𝄌 | 𝄌 G7M(9) G7(9) | G6 9 | ⁒ | ⁒ | ⁒ ‖

Gente carioca

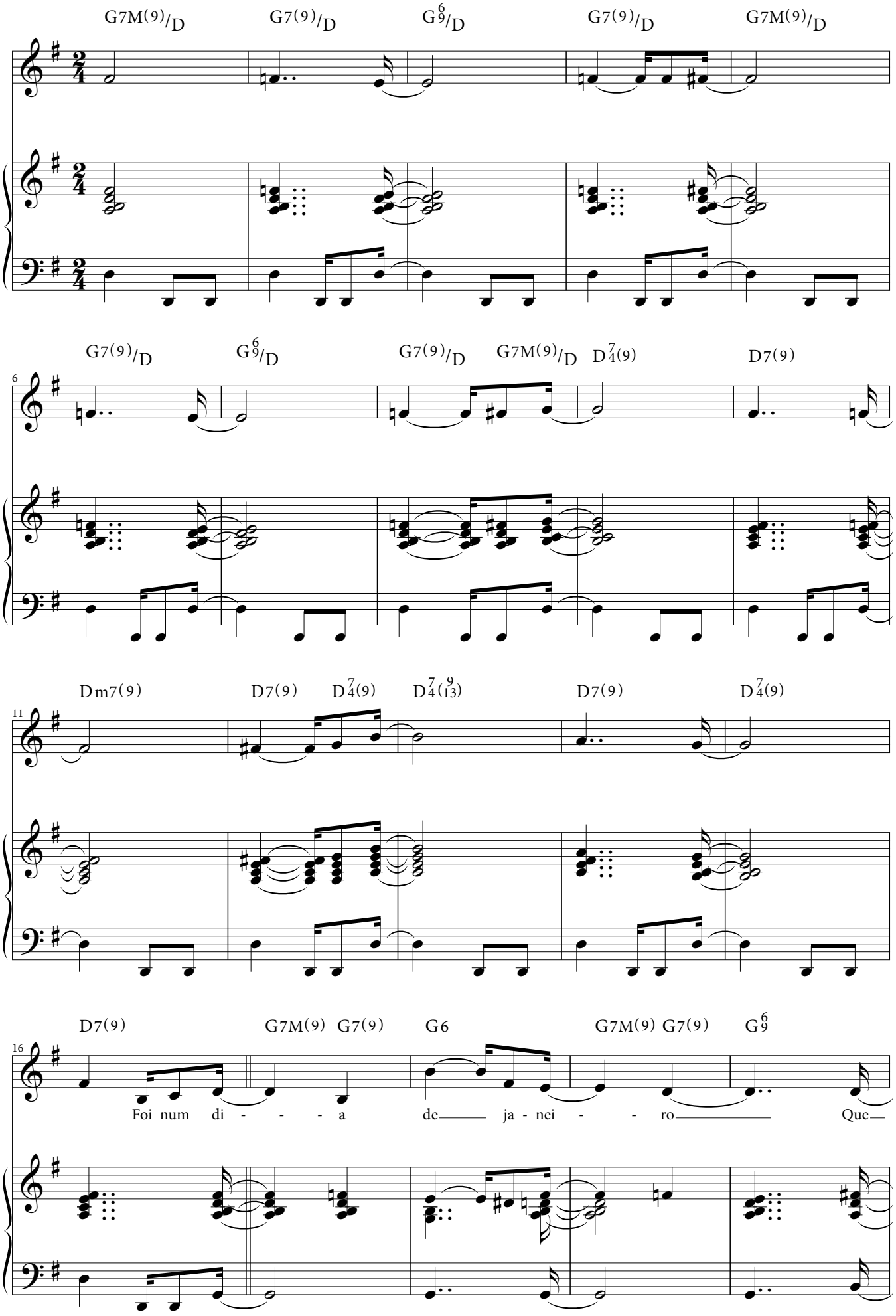

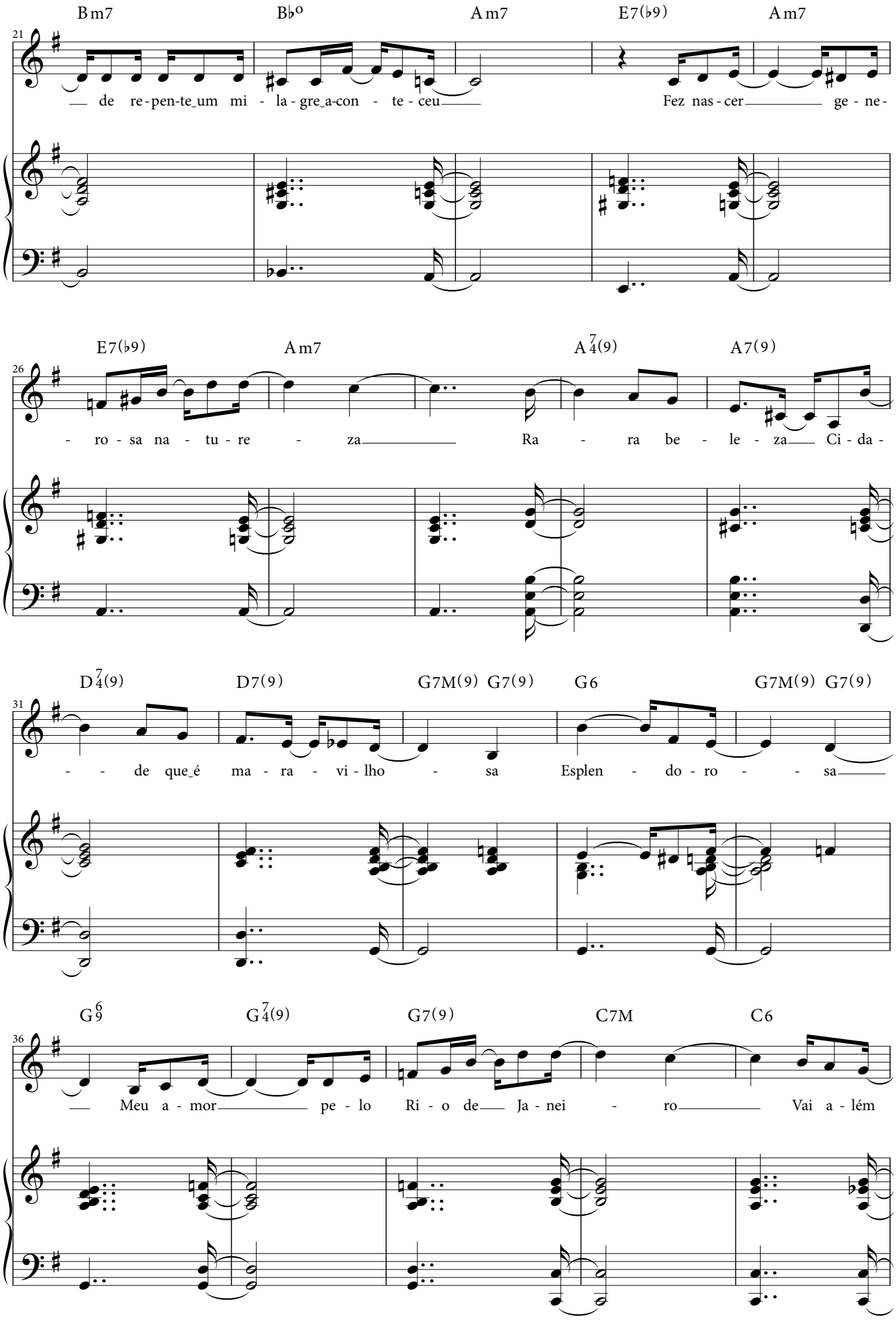
Bm7 B♭º Am7 E7(♭9) Am7
21
— de re-pen-te_um mi - la-gre_a-con - te - ceu — Fez nas-cer — ge - ne-
E7(♭9) Am7 A7(9)4 A7(9)
26
- ro - sa na - tu - re - za — Ra - ra be - le - za — Ci - da -
D7(9)4 D7(9) G7M(9) G7(9) G6 G7M(9) G7(9)
31
- - de que_é ma - ra - vi - lho - sa Esplen - do - ro - - sa —
G6/9 G7(9)4 G7(9) C7M C6
36
— Meu a - mor — pe - lo Ri - o de — Ja - nei - ro — Vai a - lém

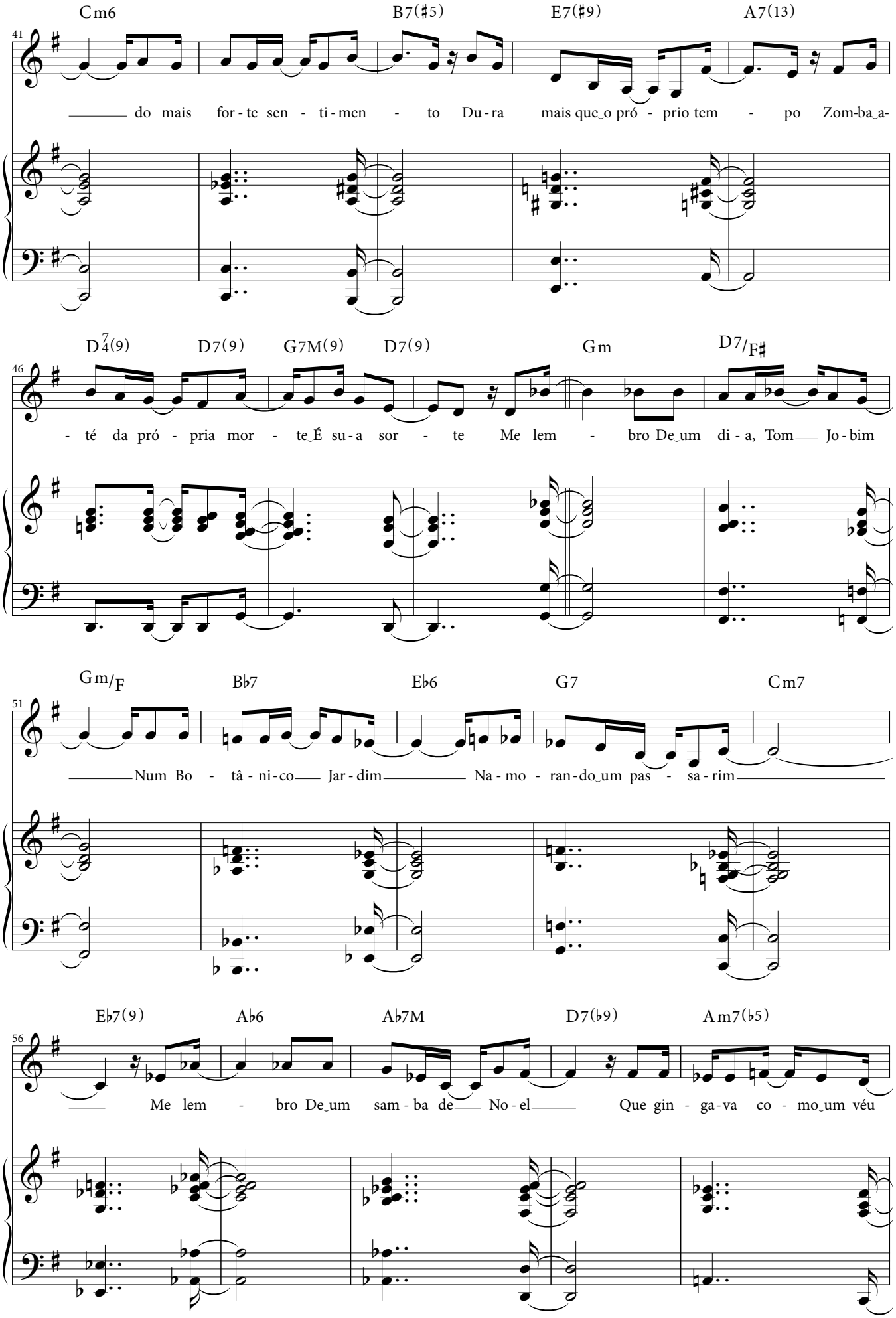
Cm6 B7(♯5) E7(♯9) A7(13)
41
do mais for-te sen-ti-men-to Du-ra mais que o pró-prio tem-po Zom-ba a-
D7(9)/4 D7(9) G7M(9) D7(9) Gm D7/F♯
46
-té da pró-pria mor-te É su-a sor-te Me lem-bro De um di-a, Tom Jo-bim
Gm/F B♭7 E♭6 G7 Cm7
51
Num Bo-tâ-ni-co Jar-dim Na-mo-ran-do um pas-sa-rim
E♭7(9) A♭6 A♭7M D7(♭9) Am7(♭5)
56
Me lem-bro De um sam-ba de No-el Que gin-ga-va co-mo um véu

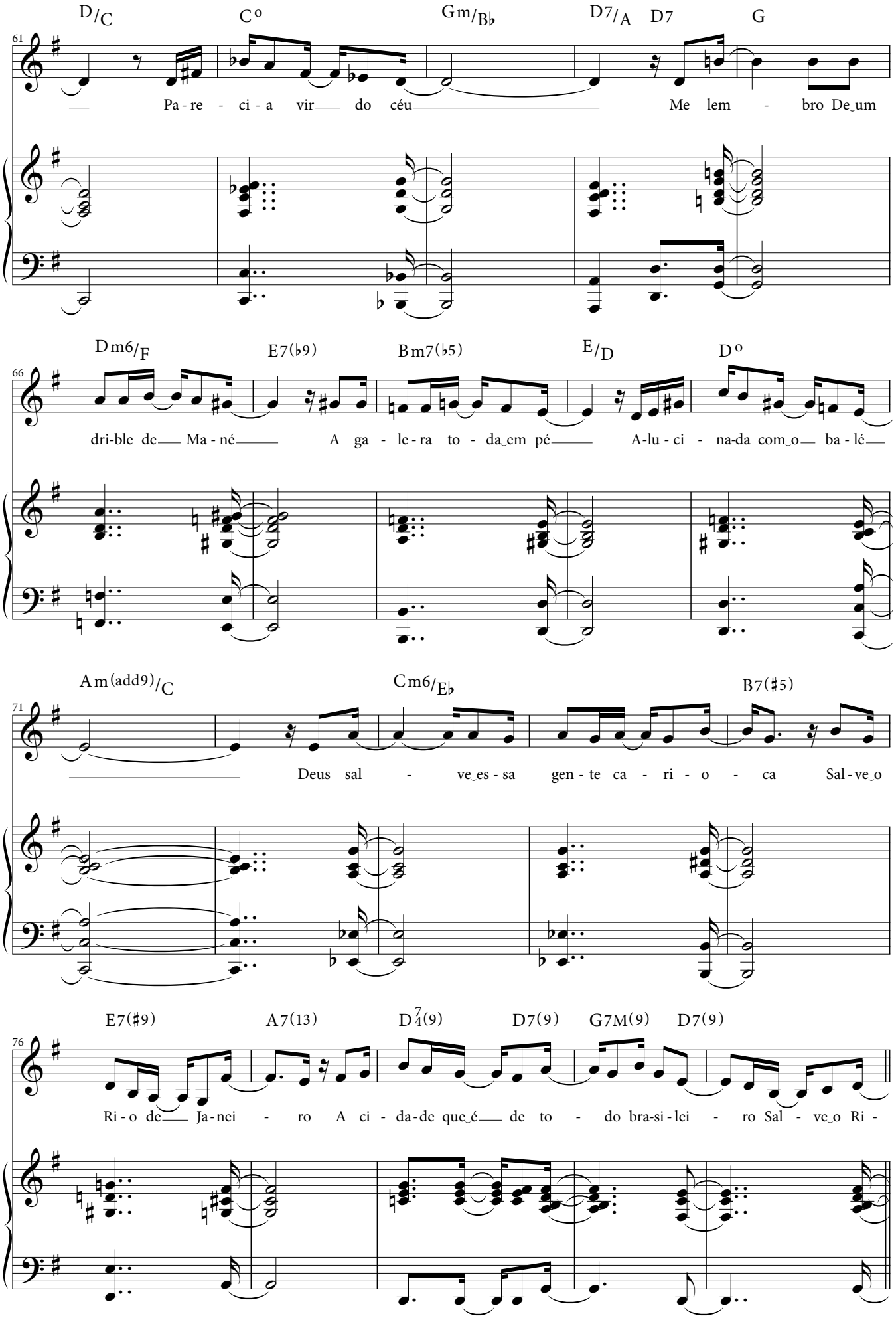
D/C C° Gm/B♭ D7/A D7 G
61
Pa - re - ci - a vir do céu Me lem - bro De_um
Dm6/F E7(♭9) Bm7(♭5) E/D D°
66
dri-ble de Ma - né A ga - le - ra to - da_em pé A-lu - ci - na-da com_o ba - lé
Am(add9)/C Cm6/E♭ B7(♯5)
71
Deus sal - ve_es - sa gen - te ca - ri - o - ca Sal - ve_o
E7(♯9) A7(13) D7/4(9) D7(9) G7M(9) D7(9)
76
Ri - o de Ja-nei - ro A ci - da-de que_é de to - do bra-si - lei - ro Sal - ve_o Ri -

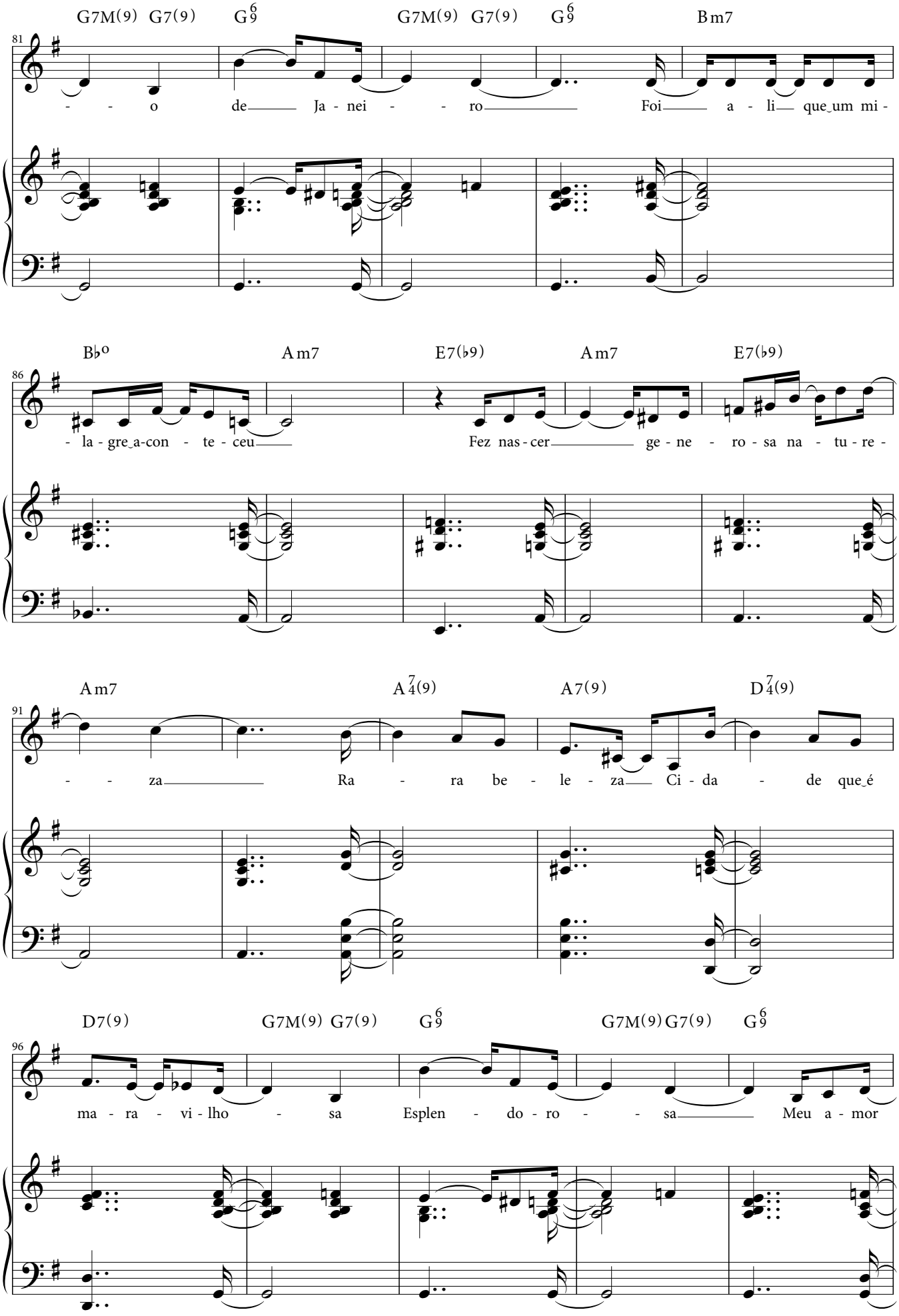
G7M(9) G7(9) G9 G7M(9) G7(9) G9 Bm7
81
- - o de Ja - nei - - ro Foi a - li que um mi -
Bb° Am7 E7(b9) Am7 E7(b9)
86
- la - gre a-con - te - ceu Fez nas - cer ge - ne - ro - sa na - tu - re -
Am7 A7(9) A7(9) D7(9)
91
- - za Ra - ra be - le - za Ci - da - de que é
D7(9) G7M(9) G7(9) G9 G7M(9) G7(9) G9
96
ma - ra - vi - lho - sa Esplen - do - ro - - sa Meu a - mor

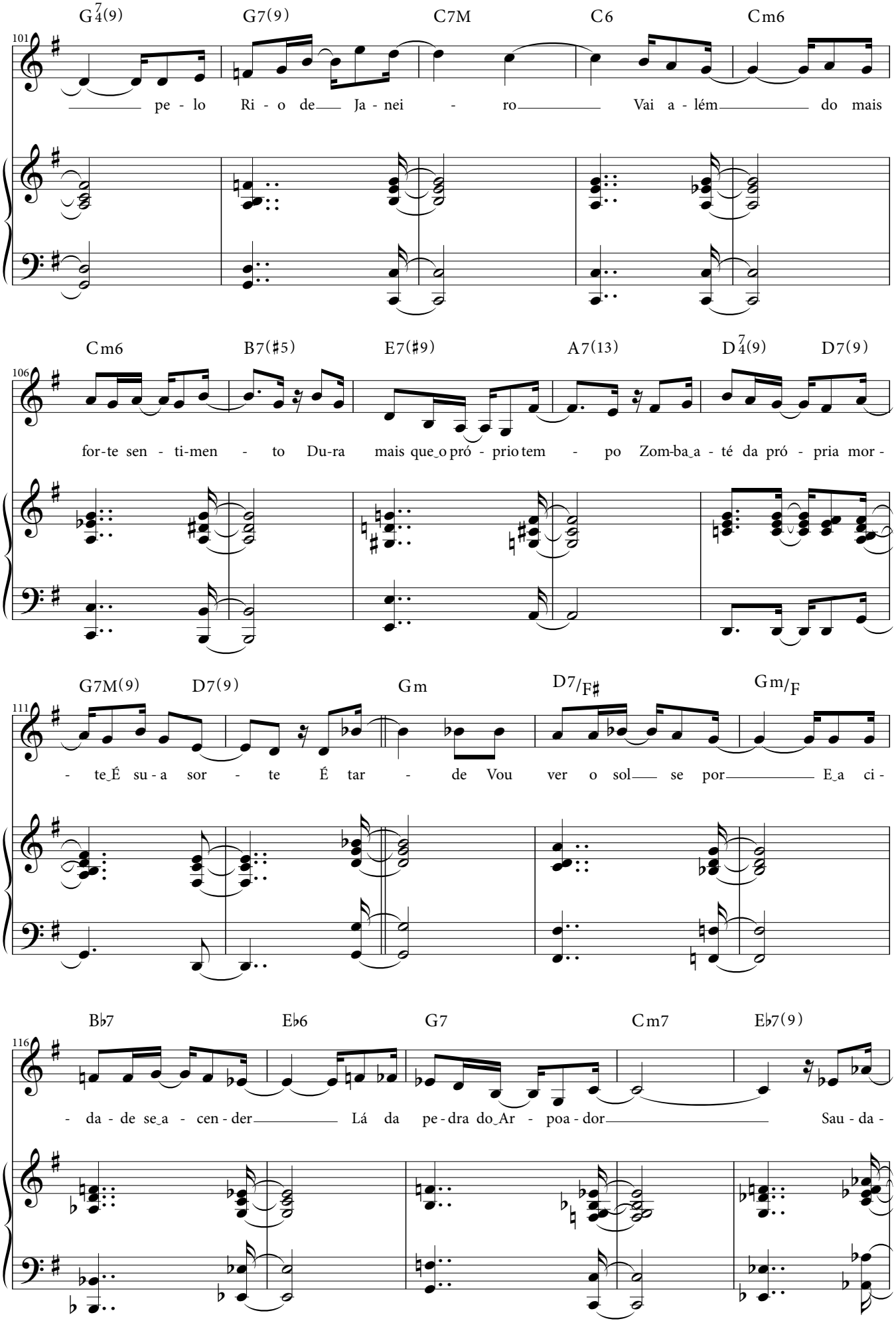
G7(9) G7(9) C7M C6 Cm6
101
pe - lo Ri - o de Ja - nei - ro Vai a - lém do mais
Cm6 B7(♯5) E7(♯9) A7(13) D7(9) D7(9)
106
for-te sen - ti-men - to Du-ra mais que o pró - prio tem - po Zom-ba a - té da pró - pria mor -
G7M(9) D7(9) Gm D7/F♯ Gm/F
111
- te É su - a sor - te É tar - de Vou ver o sol se por E a ci -
B♭7 E♭6 G7 Cm7 E♭7(9)
116
- da - de se a - cen - der Lá da pe - dra do Ar - poa - dor Sau - da -

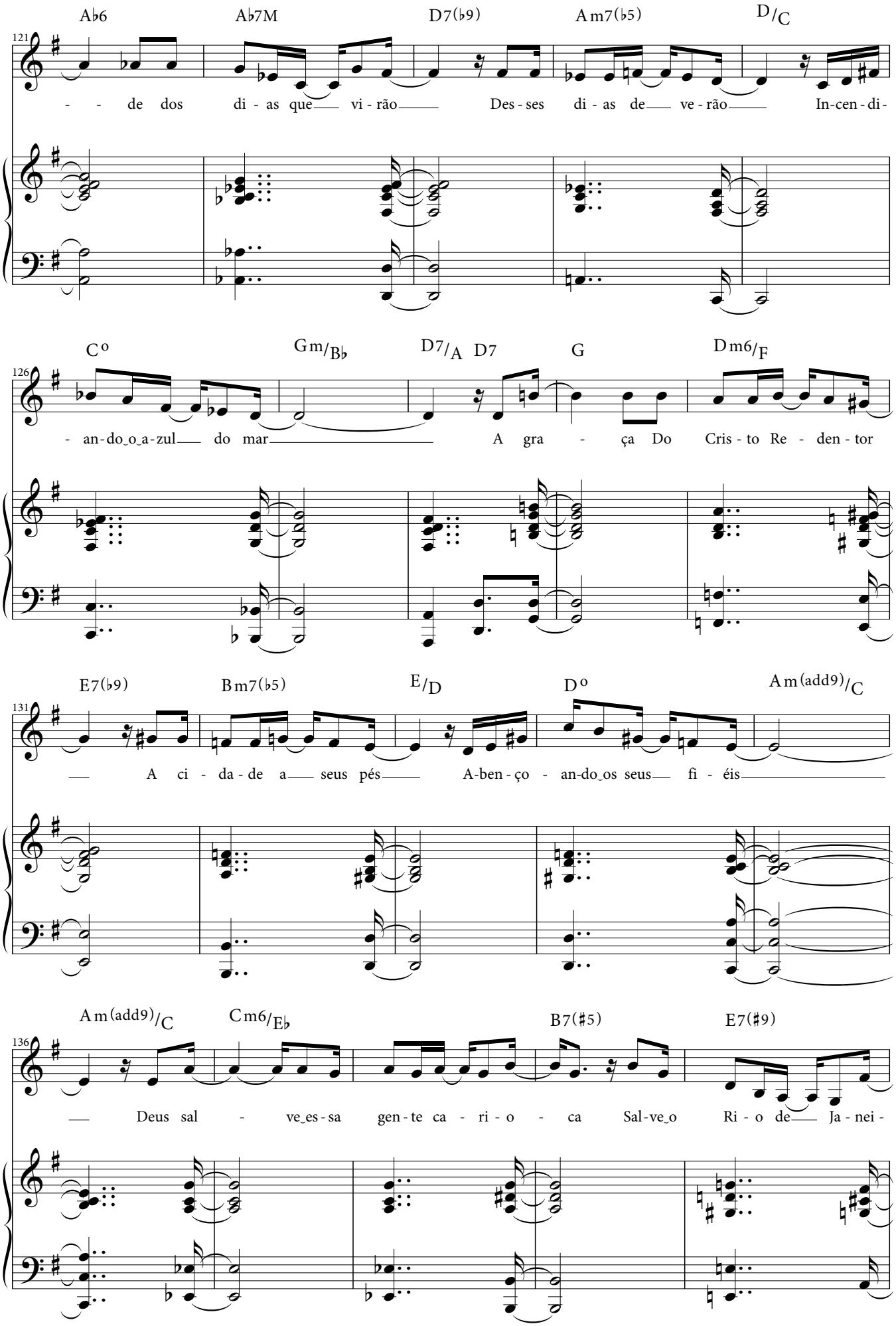
A♭6 A♭7M D7(♭9) Am7(♭5) D/C
121
- - de dos di - as que vi - rão Des - ses di - as de ve - rão In-cen-di-
C° Gm/B♭ D7/A D7 G Dm6/F
126
- an-do_o_a-zul do mar A gra - ça Do Cris - to Re - den - tor
E7(♭9) Bm7(♭5) E/D D° Am(add9)/C
131
A ci - da - de a seus pés A-ben - ço - an-do_os seus fi - éis
Am(add9)/C Cm6/E♭ B7(♯5) E7(♯9)
136
Deus sal - ve_es - sa gen - te ca - ri - o - ca Sal-ve_o Ri - o de Ja - nei -

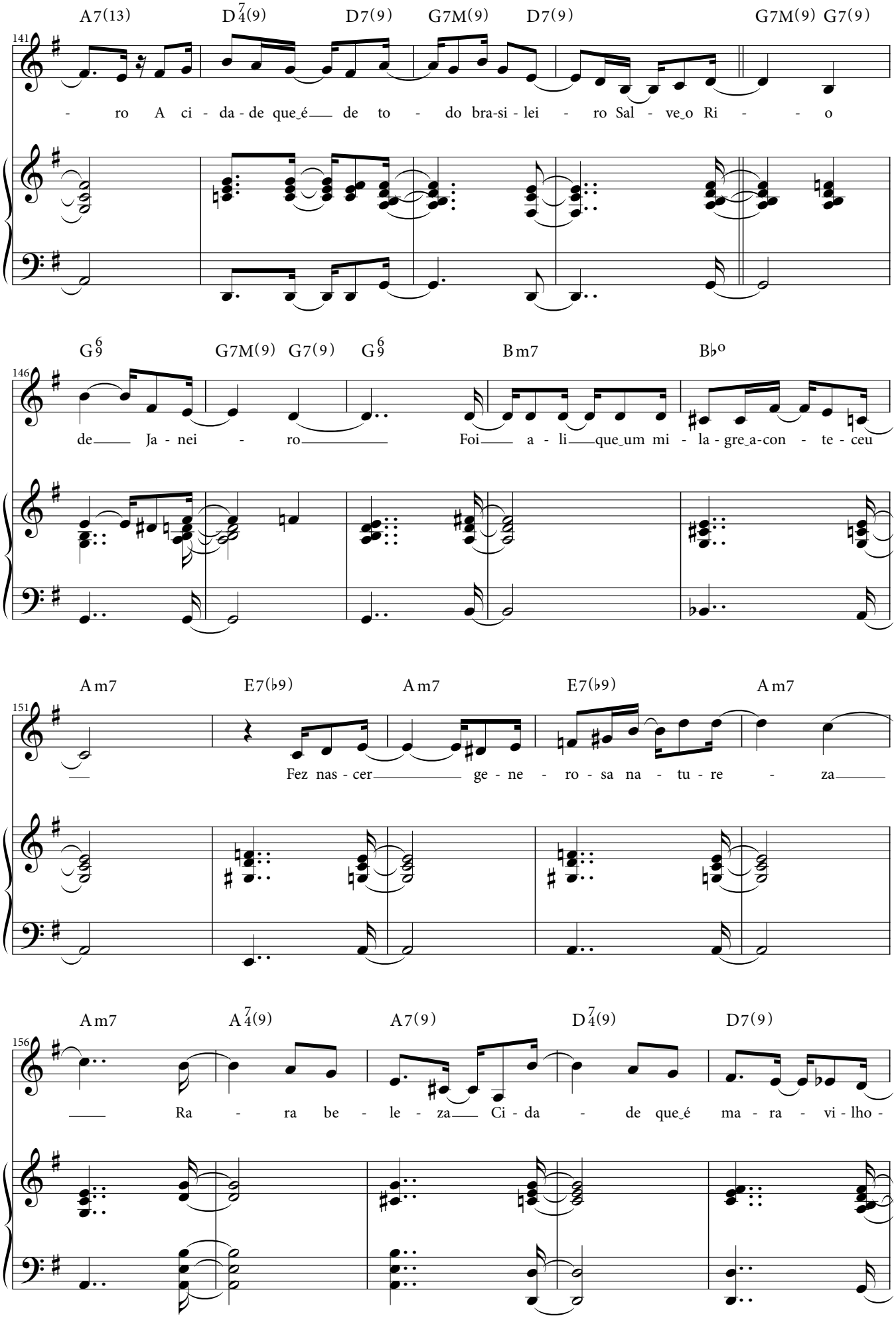
A7(13) D7/4(9) D7(9) G7M(9) D7(9) G7M(9) G7(9)
141
- ro A ci - da - de que é de to - do bra-si - lei - ro Sal - ve o Ri - - o
G6/9 G7M(9) G7(9) G6/9 Bm7 B♭o
146
de Ja - nei - ro Foi a - li que um mi - la - gre a-con - te - ceu
Am7 E7(♭9) Am7 E7(♭9) Am7
151
Fez nas - cer ge - ne - ro - sa na - tu - re - za
Am7 A7/4(9) A7(9) D7/4(9) D7(9)
156
Ra - ra be - le - za Ci - da - de que é ma - ra - vi - lho -

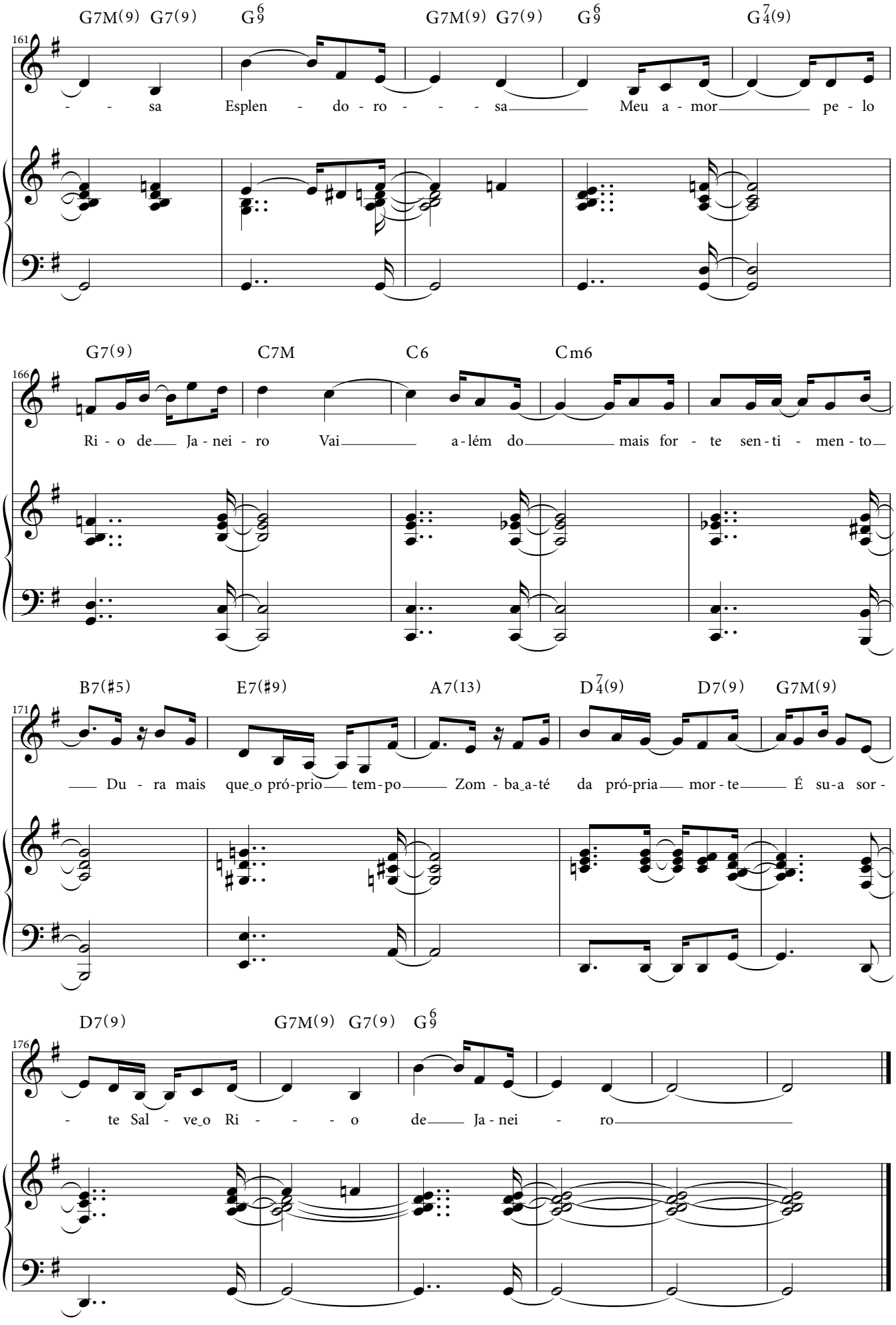
G7M(9) G7(9) G6/9 G7M(9) G7(9) G6/9 G7/4(9)
161
- - sa Esplen - do - ro - - - sa Meu a - mor pe - lo
G7(9) C7M C6 Cm6
166
Ri - o de Ja - nei - ro Vai a - lém do mais for - te sen - ti - men - to
B7(♯5) E7(♯9) A7(13) D7/4(9) D7(9) G7M(9)
171
Du - ra mais que o pró-prio tem - po Zom - ba a-té da pró-pria mor - te É su - a sor -
D7(9) G7M(9) G7(9) G6/9
176
- te Sal - ve o Ri - - - o de Ja - nei - ro

Lua de cetim

Francis Hime & Olivia Hime

Lua de cetim
Tempo quente, amendoim
Dia de vadiar
Vagabundear
De tudo adiar
Se deliciar

Deito no capim
Planto avencas num xaxim
Samambaia e algum jasmim
Que preguiça de mim!
Ai, ai, que me dá
Sei lá o que me dá
Só sei que isso me encanta

Sapos no quintal
Venta a roupa no varal
Vai caindo um toró
Lá no Tororó
Cantou um curió
E eu fico tão só

Sabe, meu amor
Meu jardim tá todo em flor
Deu camélia e monsenhor
Deu até beija-flor
Não é que me deu
Vontade do meu
Menino que bem me nina

Seja como flor
Seja sempre o meu amor
Diga o quanto o bem-me-quer
Gira o sol se bem me quer
Se é bom viver em paz
Não abra, meu rapaz
Não faça o que não quer
Não faça o que se faz

Lua de cetim
Tempo quente, amendoim
Dia de vadiar
De vagabundear
Dia de adiar
De se deliciar
De vagabundear
Vai caindo um toró
Cantou um curió
E eu fico tão só

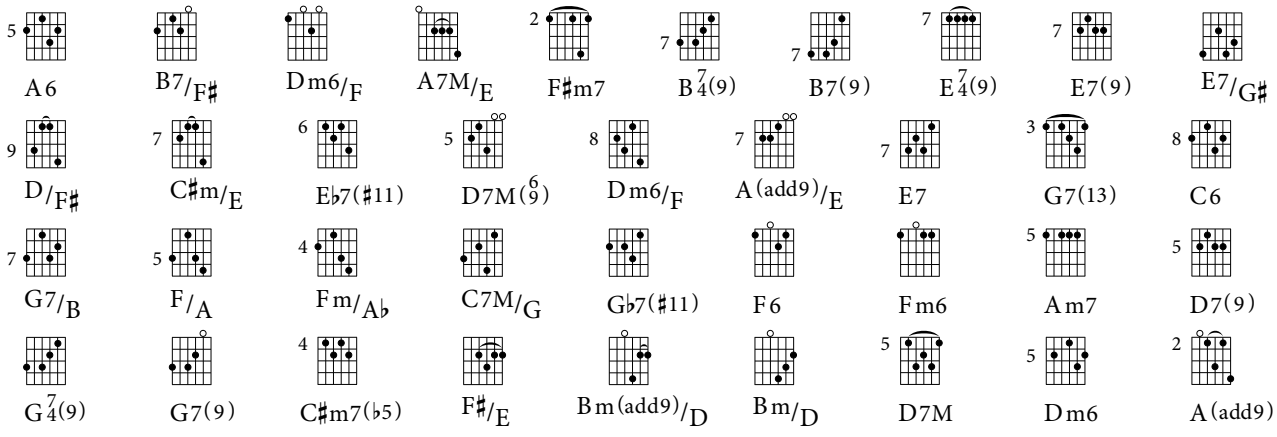

intro
A6 | B7/F♯ | Dm6/F | A7M/E | F♯m7 | B7(9)4 B7(9) | B7(9) | E7(9)4 | E7(9) ‖

9 *canto*
A6 | E7/G♯ | D/F♯ C♯m/E | E♭7(♯11) | D7M(6/9) | Dm6/F | A(add9)/E | F♯m7 |

17
B7(9)4 B7(9) | B7(9) | E7(9)4 E7 | G7(13) ‖ C6 | G7/B | F/A | Fm/A♭ | C7M/G |

26
G♭7(♯11) | F6 | Fm6 | C7M/G | Am7 | D7(9) | 𝄎 | G7(9)4 G7(9) | E7(9)4 E7(9) :‖

35
A6 | E7/G♯ | D/F♯ | C♯m/E | C♯m7(♭5) | F♯/E | Bm(add9)/D | Bm/D |

43
Dm6/F | 𝄎 | A(add9)/E | F♯m7 | B7(9)4 | B7(9) | E7(9)4 | E7(9) ‖

51
A6 | E7/G♯ | D/F♯ C♯m/E | E♭7(♯11) | D7M(6/9) | Dm6/F | A(add9)/E | E♭7(♯11) |

59
‖: D7M(6/9) | Dm6/F | A(add9)/E | E♭7(♯11) | D7M(6/9) | Dm6/F | A(add9)/E | E♭7(♯11) |

67
D7M(6/9) | Dm6/F | A(add9)/E | E♭7(♯11) :‖ D7M | Dm6 | A(add9) ‖

Lua de cetim

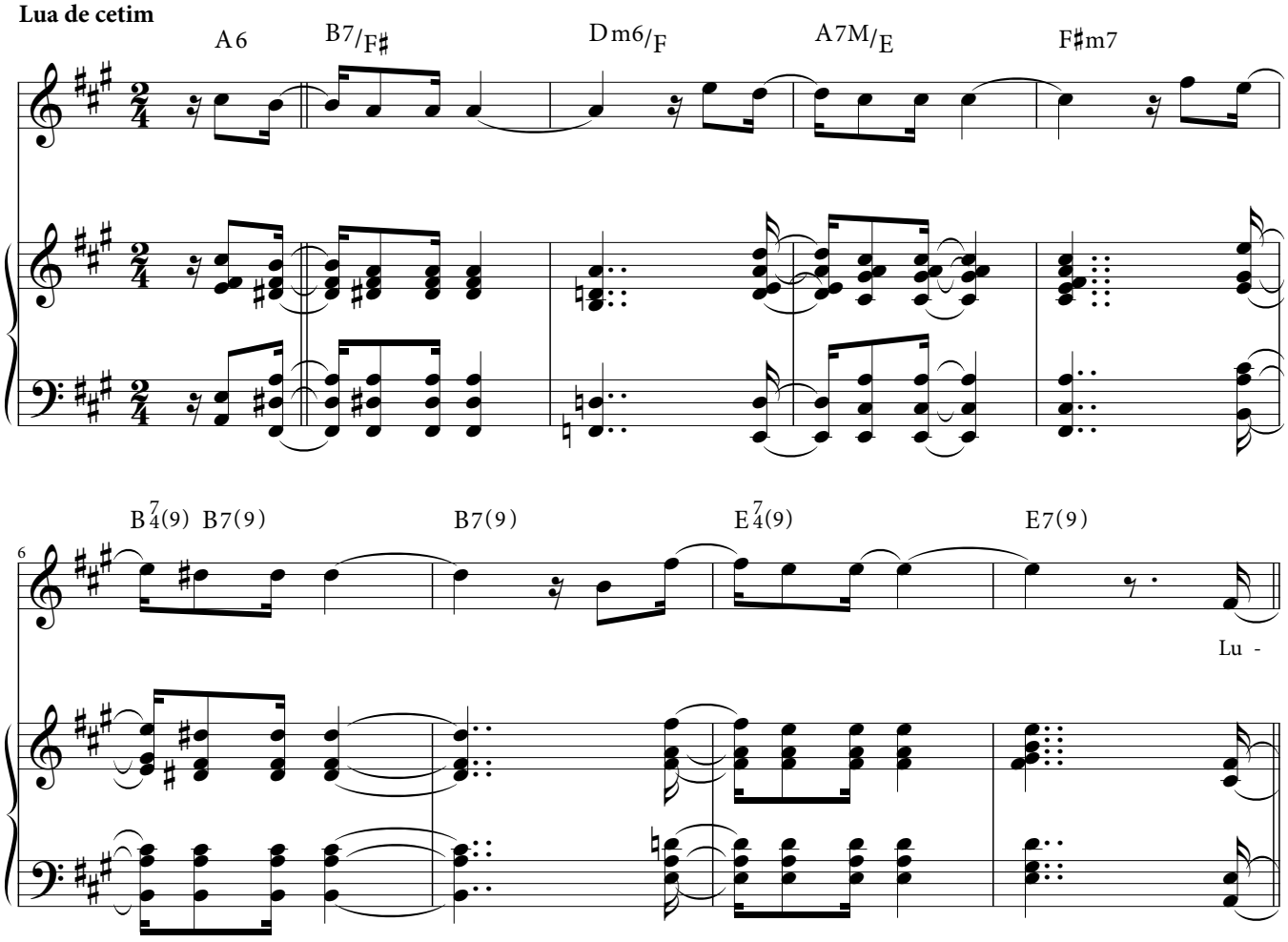

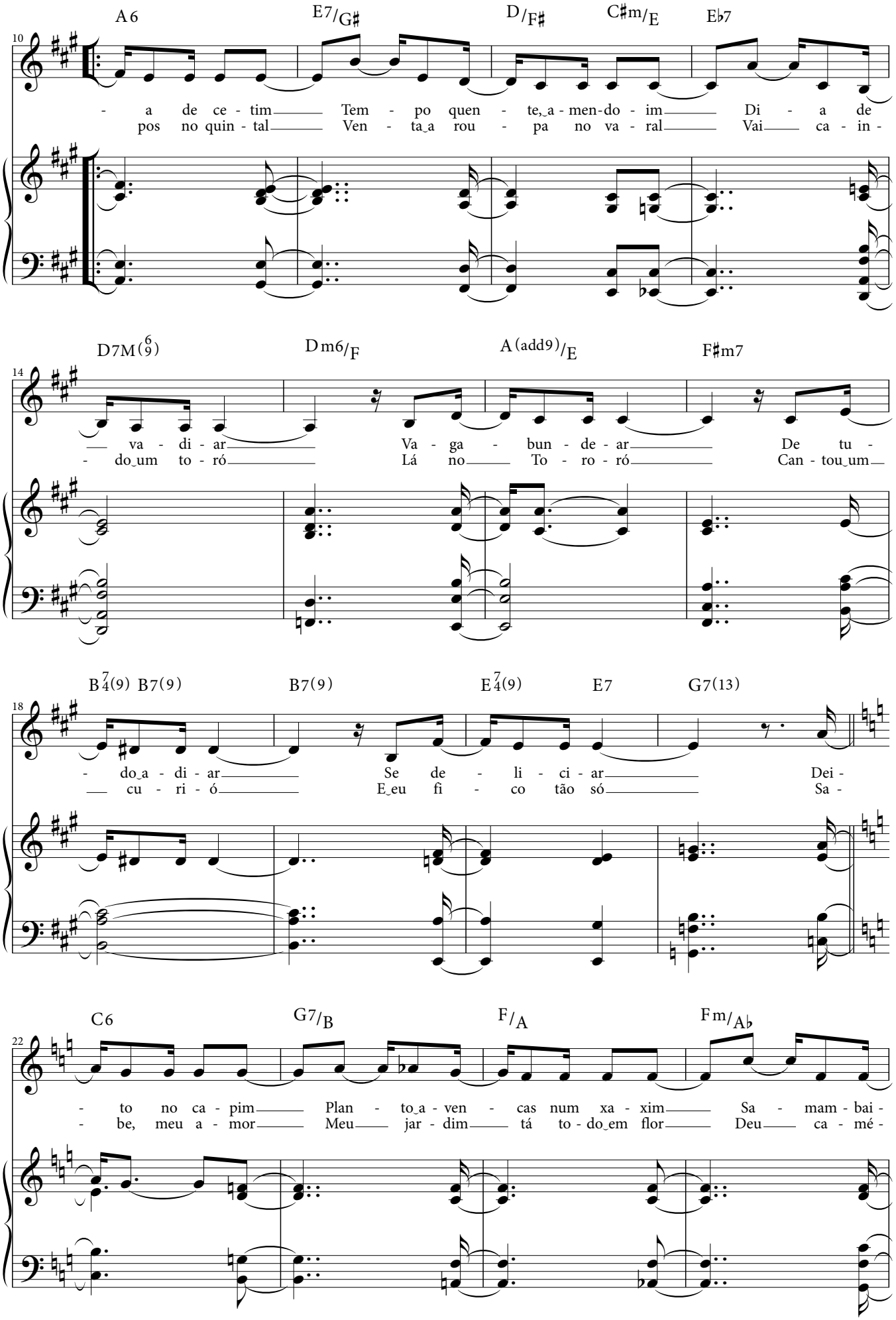
A6 E7/G♯ D/F♯ C♯m/E E♭7
10
- a de ce - tim Tem - po quen - te, a - men-do - im Di - a de
pos no quin - tal Ven - ta a rou - pa no va - ral Vai ca - in -
D7M(6/9) Dm6/F A(add9)/E F♯m7
14
va - di - ar Va - ga - bun - de - ar De tu -
- do um to - ró Lá no To - ro - ró Can - tou um
B7/4(9) B7(9) B7(9) E7/4(9) E7 G7(13)
18
- do a - di - ar Se de - li - ci - ar Dei -
cu - ri - ó E eu fi - co tão só Sa -
C6 G7/B F/A Fm/A♭
22
- to no ca - pim Plan - to a - ven - cas num xa - xim Sa - mam - bai -
- be, meu a - mor Meu jar - dim tá to - do em flor Deu ca - mé -

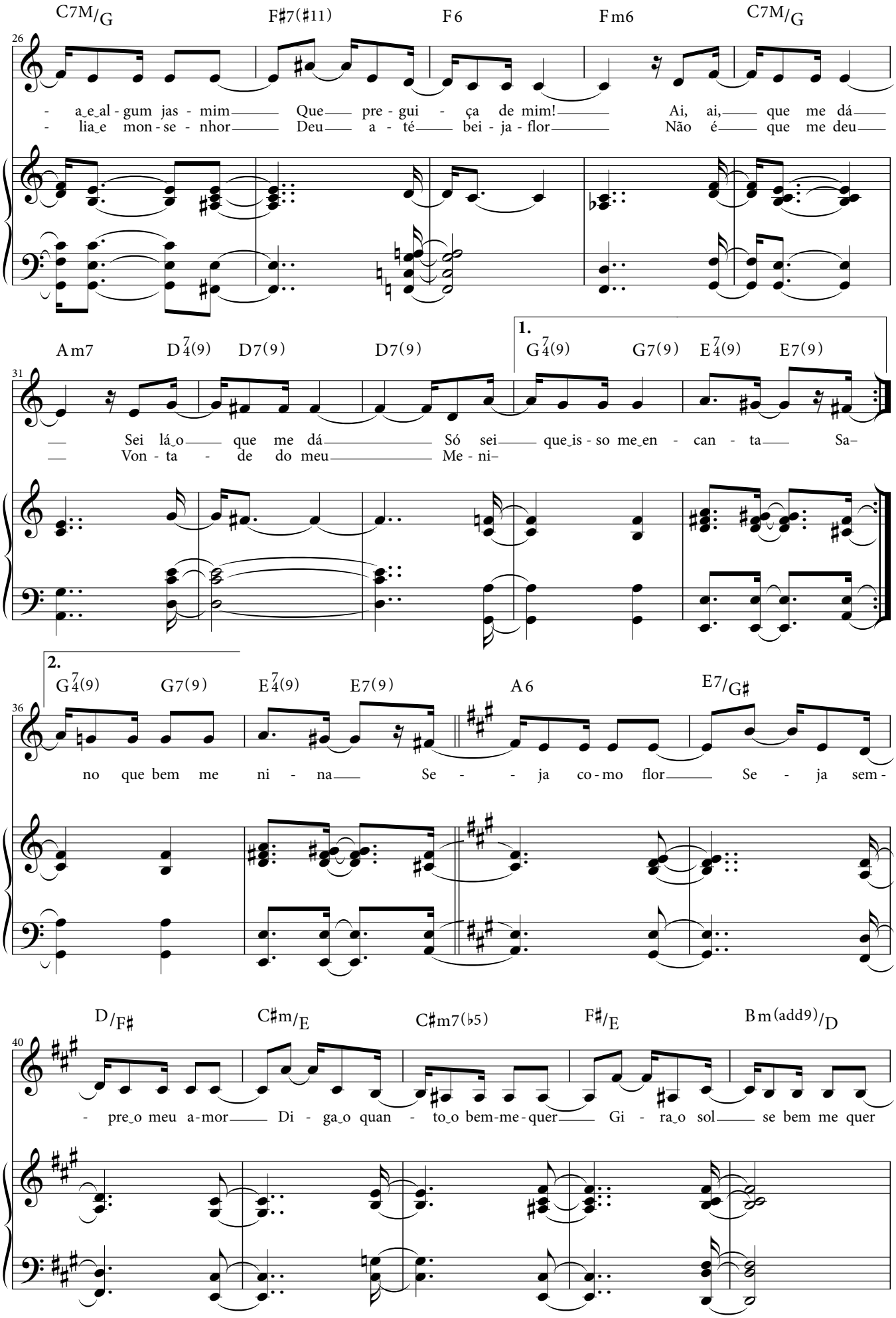
C7M/G F♯7(♯11) F6 Fm6 C7M/G
26
- a_e_al - gum jas - mim Que pre - gui - ça de mim! Ai, ai, que me dá
- lia_e mon - se - nhor Deu a - té bei - ja - flor Não é que me deu
Am7 D7(9)4 D7(9) D7(9)
1.
G7(9)4 G7(9) E7(9)4 E7(9)
31
Sei lá_o que me dá Só sei que_is - so me_en - can - ta Sa–
Von - ta - de do meu Me - ni–
2.
G7(9)4 G7(9) E7(9)4 E7(9) A6 E7/G♯
36
no que bem me ni - na Se - ja co - mo flor Se - ja sem -
D/F♯ C♯m/E C♯m7(♭5) F♯/E Bm(add9)/D
40
- pre_o meu a - mor Di - ga_o quan - to_o bem - me - quer Gi - ra_o sol se bem me quer

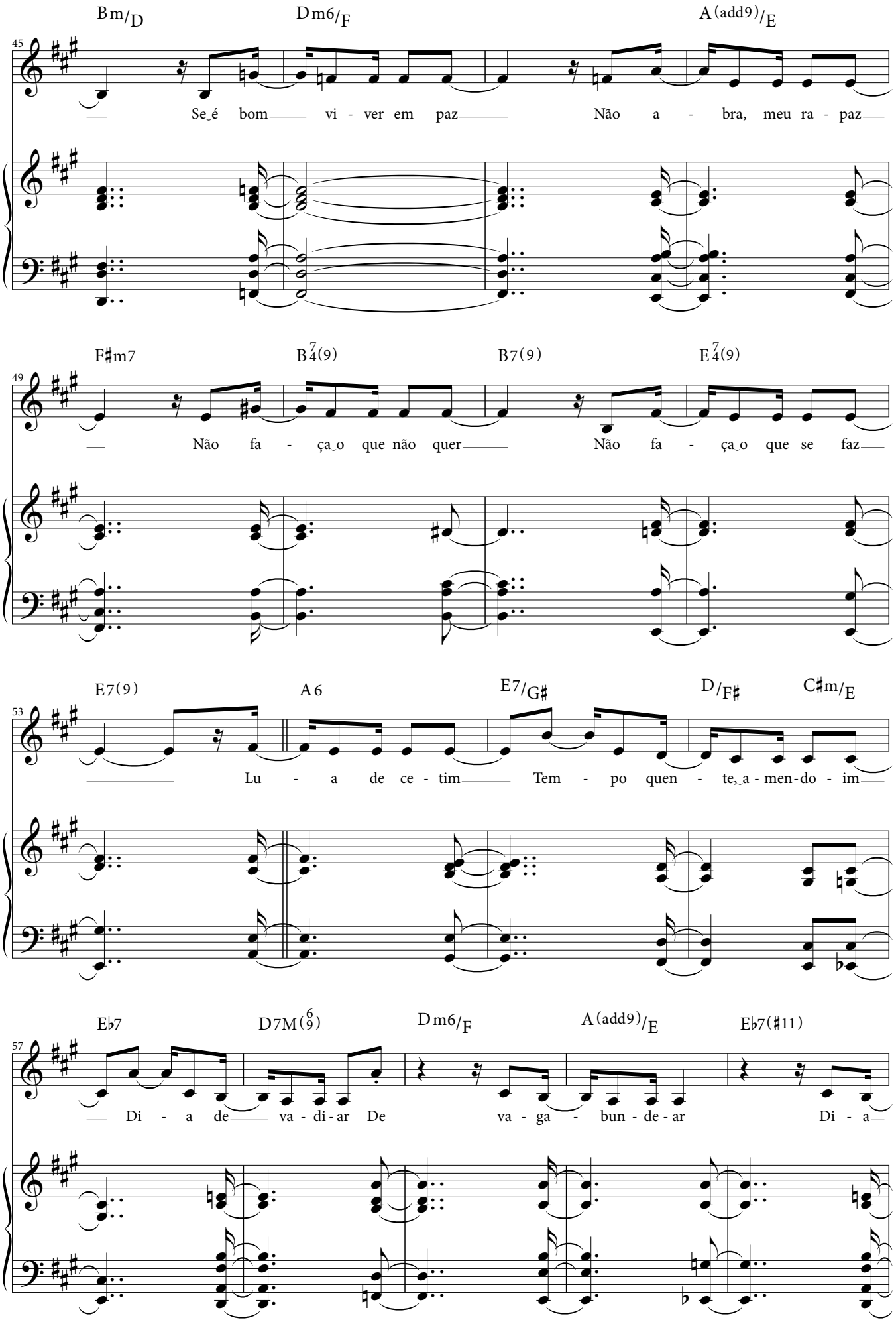
Bm/D
Dm6/F
A(add9)/E
45
Se é bom viver em paz Não abra, meu rapaz
F♯m7
B7(9)
B7(9)
E7(9)
49
Não faça o que não quer Não faça o que se faz
E7(9)
A6
E7/G♯
D/F♯
C♯m/E
53
Luta de ce-tim Tempo quente, amendoim
E♭7
D7M(6/9)
Dm6/F
A(add9)/E
E♭7(♯11)
57
Dia de vadiar De vagabundear Dia

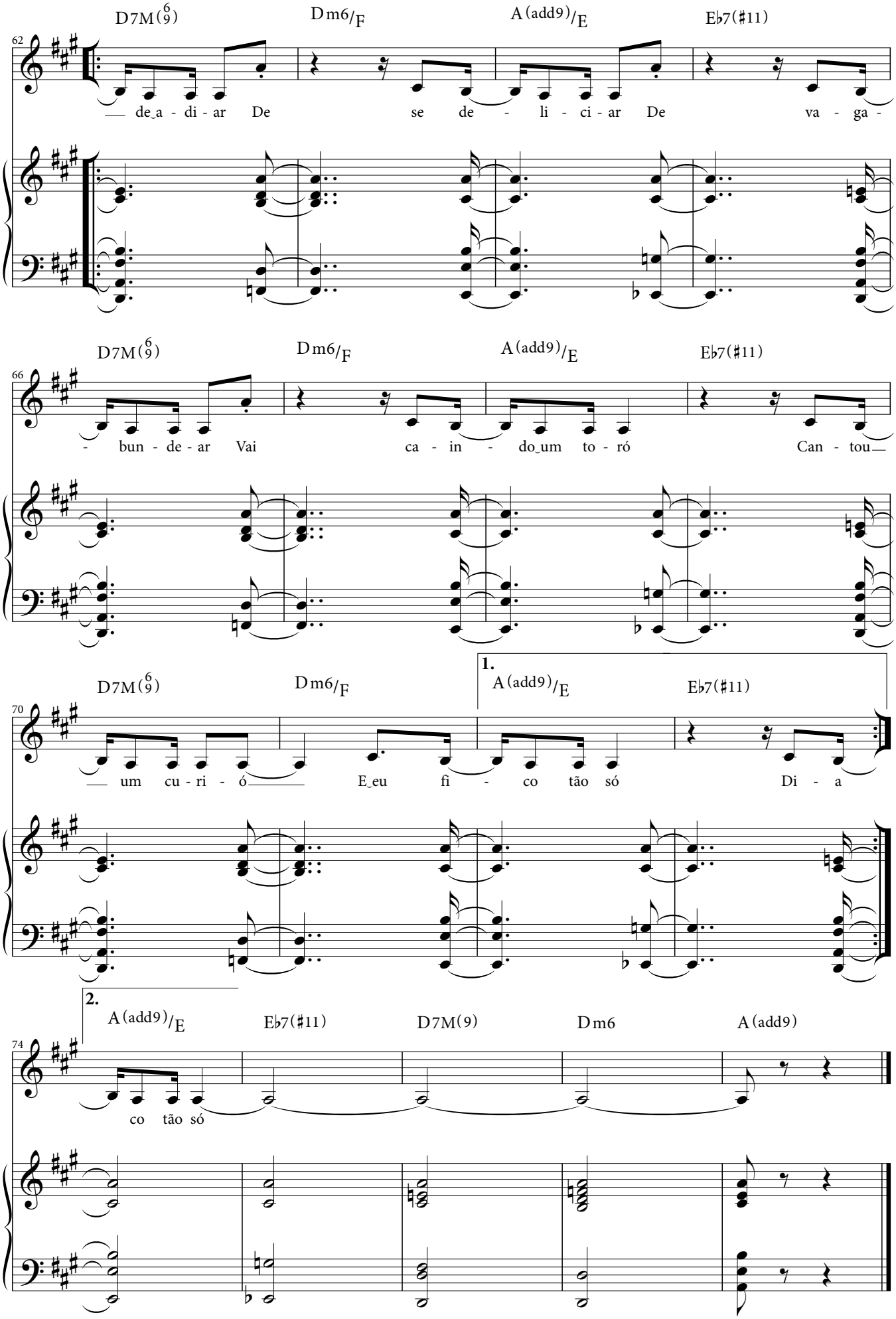
D7M(6/9)
Dm6/F
A(add9)/E
E♭7(♯11)
62
de_a - di - ar De se de - li - ci - ar De va - ga -
D7M(6/9)
Dm6/F
A(add9)/E
E♭7(♯11)
66
- bun - de - ar Vai ca - in - do_um to - ró Can - tou_
D7M(6/9)
Dm6/F
1.
A(add9)/E
E♭7(♯11)
70
um cu - ri - ó E_eu fi - co tão só Di - a
2.
A(add9)/E
E♭7(♯11)
D7M(9)
Dm6
A(add9)
74
co tão só

Luar

Francis Hime & Olivia Hime

Só sei que eu volto lá
E volto a te encontrar
Na flor de uma alameda
No céu de algum luar
Num dia claro ensolarado
E o teu cabelo enluarado
Tua pele, minha seda
Teu olhar desajeitado
Ah, que saudade, que saudade

Tanto tempo essa saudade enorme
Quem diria que ela dorme
Fria a se amansar
Só sei que ainda volto lá
Mesmo que eu só vá te encontrar
Num rio, um realengo mar
Num raio, um resto de luar
Só sei que ainda volto

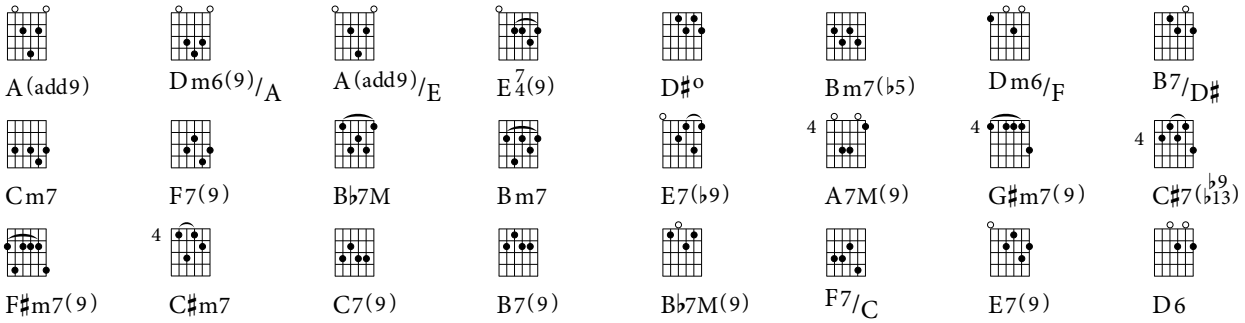

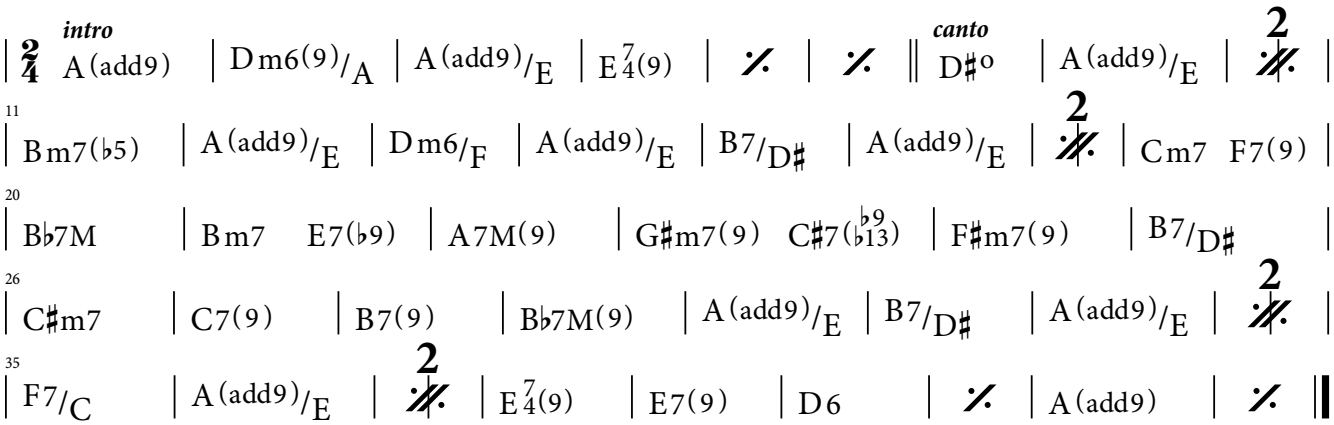

Luar

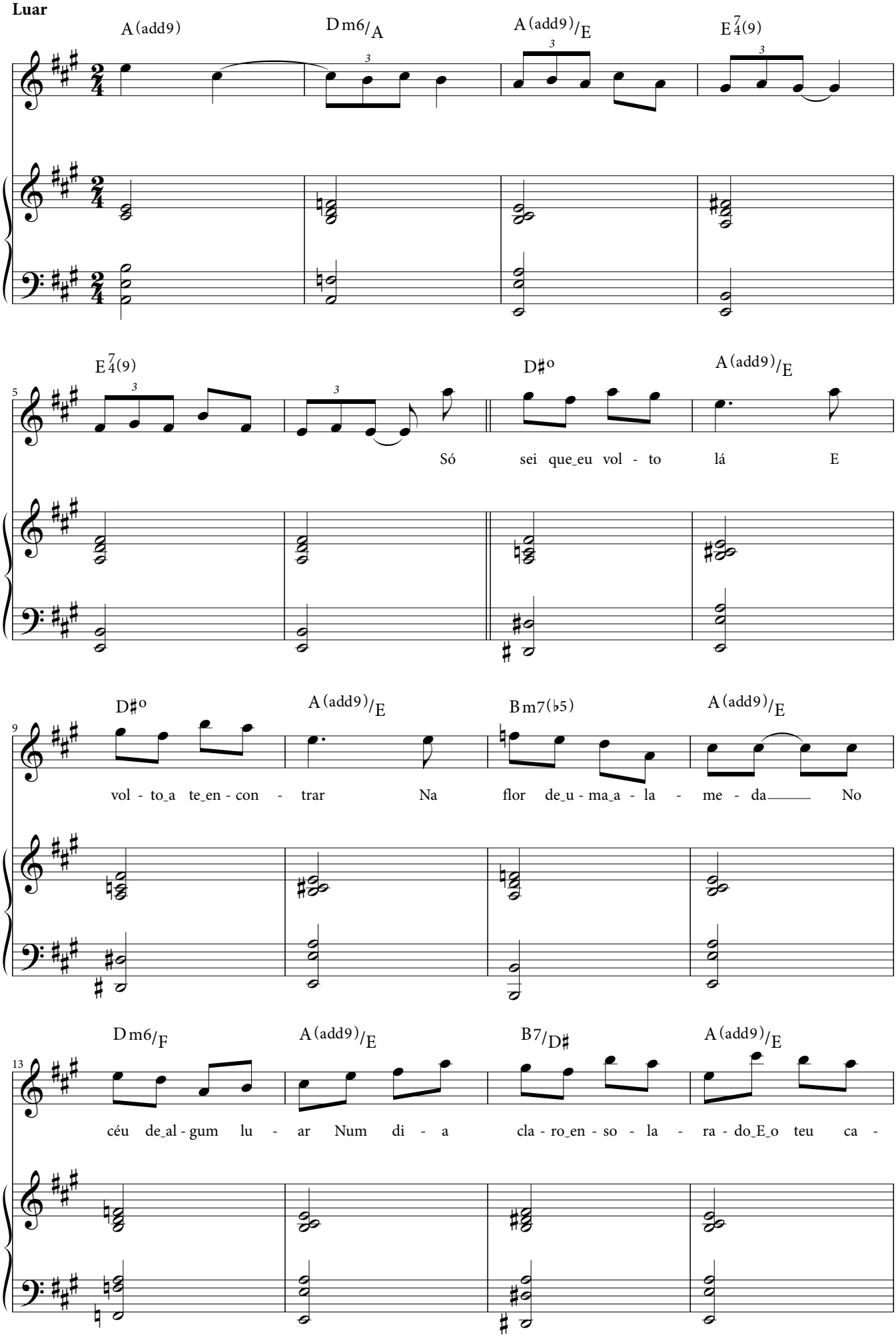
A(add9) Dm6/A A(add9)/E E7(9)4
E7(9)4 D♯o A(add9)/E
Só sei que eu vol - to lá E
D♯o A(add9)/E Bm7(♭5) A(add9)/E
vol - to a te en - con - trar Na flor de u - ma a - la - me - da No
Dm6/F A(add9)/E B7/D♯ A(add9)/E
céu de al - gum lu - ar Num di - a cla - ro en - so - la - ra - do E o teu ca -

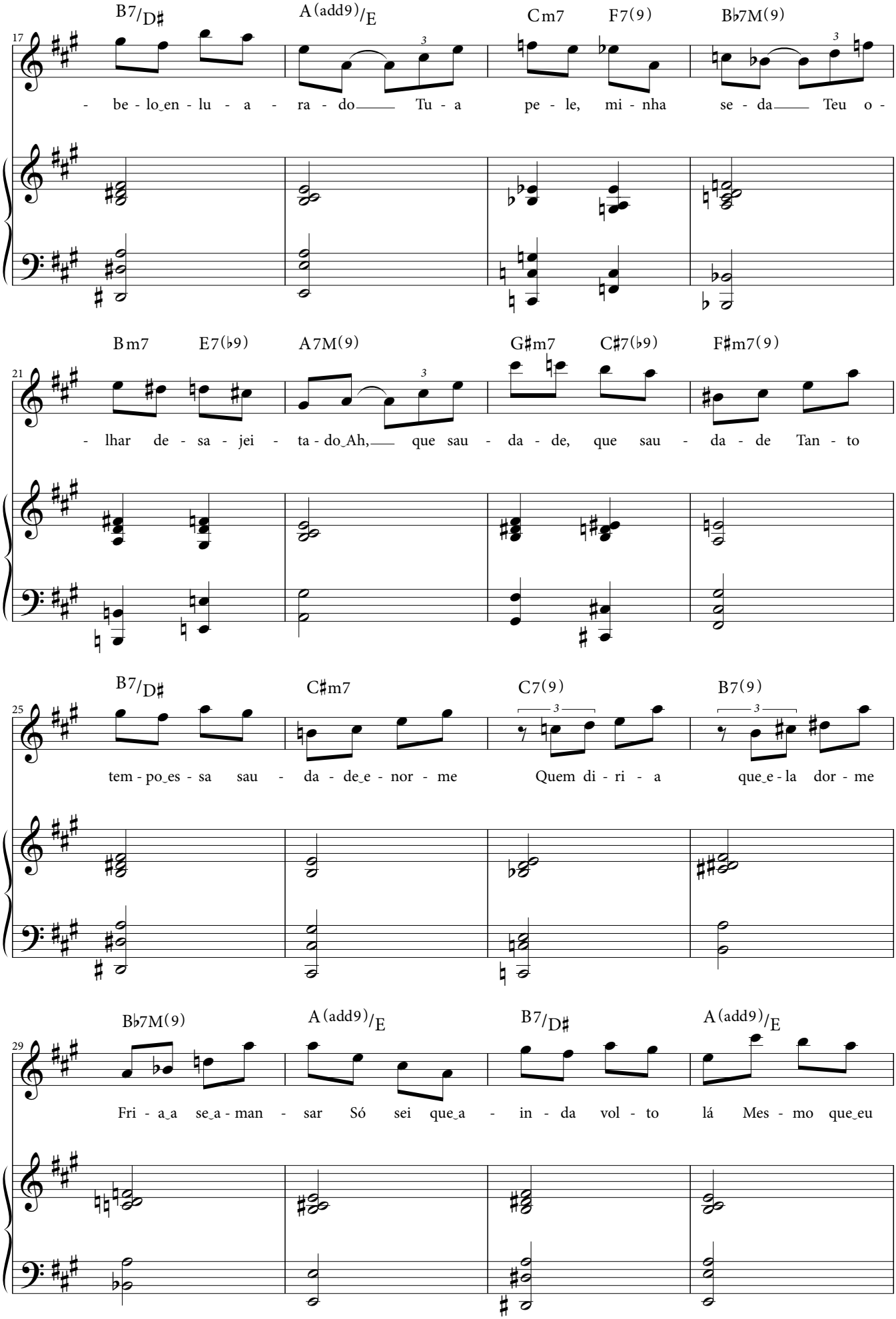
B7/D♯ A(add9)/E Cm7 F7(9) B♭7M(9)
17
- be - lo_en - lu - a - ra - do Tu - a pe - le, mi - nha se - da Teu o -
Bm7 E7(♭9) A7M(9) G♯m7 C♯7(♭9) F♯m7(9)
21
- lhar de - sa - jei - ta - do_Ah, que sau - da - de, que sau - da - de Tan - to
B7/D♯ C♯m7 C7(9) B7(9)
25
tem - po_es - sa sau - da - de_e - nor - me Quem di - ri - a que_e - la dor - me
B♭7M(9) A(add9)/E B7/D♯ A(add9)/E
29
Fri - a_a se_a - man - sar Só sei que_a - in - da vol - to lá Mes - mo que_eu

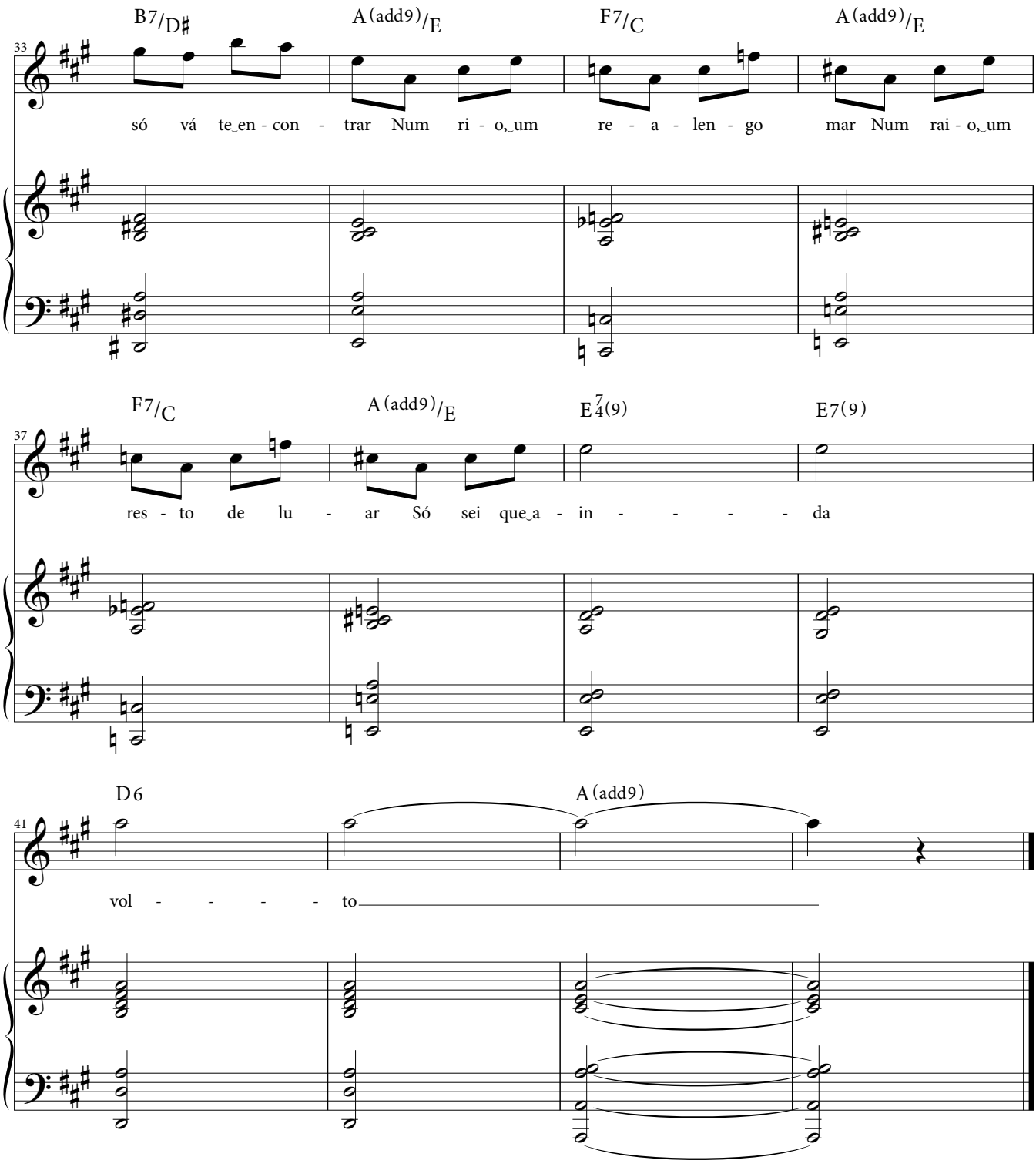
B7/D♯
A(add9)/E
F7/C
A(add9)/E
33
só vá te_en - con - trar Num ri - o,_um re - a - len - go mar Num rai - o,_um
F7/C
A(add9)/E
E7/4(9)
E7(9)
37
res - to de lu - ar Só sei que_a - in - - - - - da
D6
A(add9)
41
vol - - - - - to

Parintintin

Francis Hime & Olivia Hime

Diz pro parintintin
Se esquecer de mim
Diz pra ele que eu sou pior que o ruim
Corre lá pra avisar do seu fim
É melhor não chegar perto assim

Caça a onça, macaco e um caititu
Assa em palha, pindó, uma anta e um tatu
Faz um grande festim, entorna o teu cauim
Ri de quem ri do teu paraíso nu
Goza a felicidade de um corpo nu
Olha aí quanta gente querendo o Xingu

Kaiapó, karajá, um kamaiurá
Guarani, guaianá, guaicuru, guajá
Corre lá, esconde ali, tariâna
Sobe aqui, vem de lá, kiriri

Solta o teu curumim lá no mato e no amor
Salta um rio, ouve um pio, recolhe tua dor
Busca um canto, um recanto, não mates a flor
Vai daqui ou te mato com o meu amor
Te sufoco e maltrato, te dou pavor
Olha o bicho fugindo anunciando o horror

Diz pro parintintin
Se esquecer de mim
Diz pra ele que eu sou pior que o ruim
Corre lá pra avisar do seu fim
É melhor nunca mais chegar tão perto assim

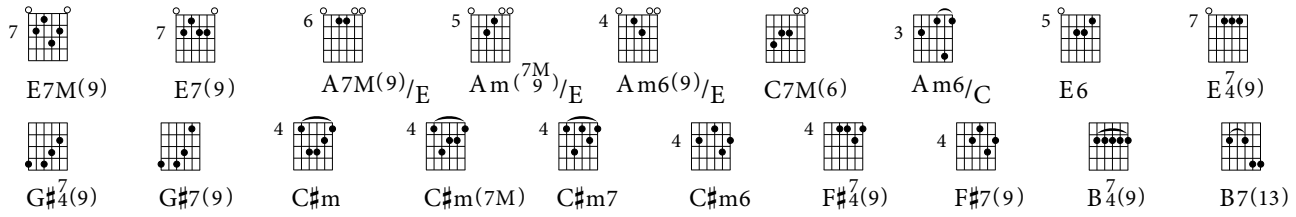

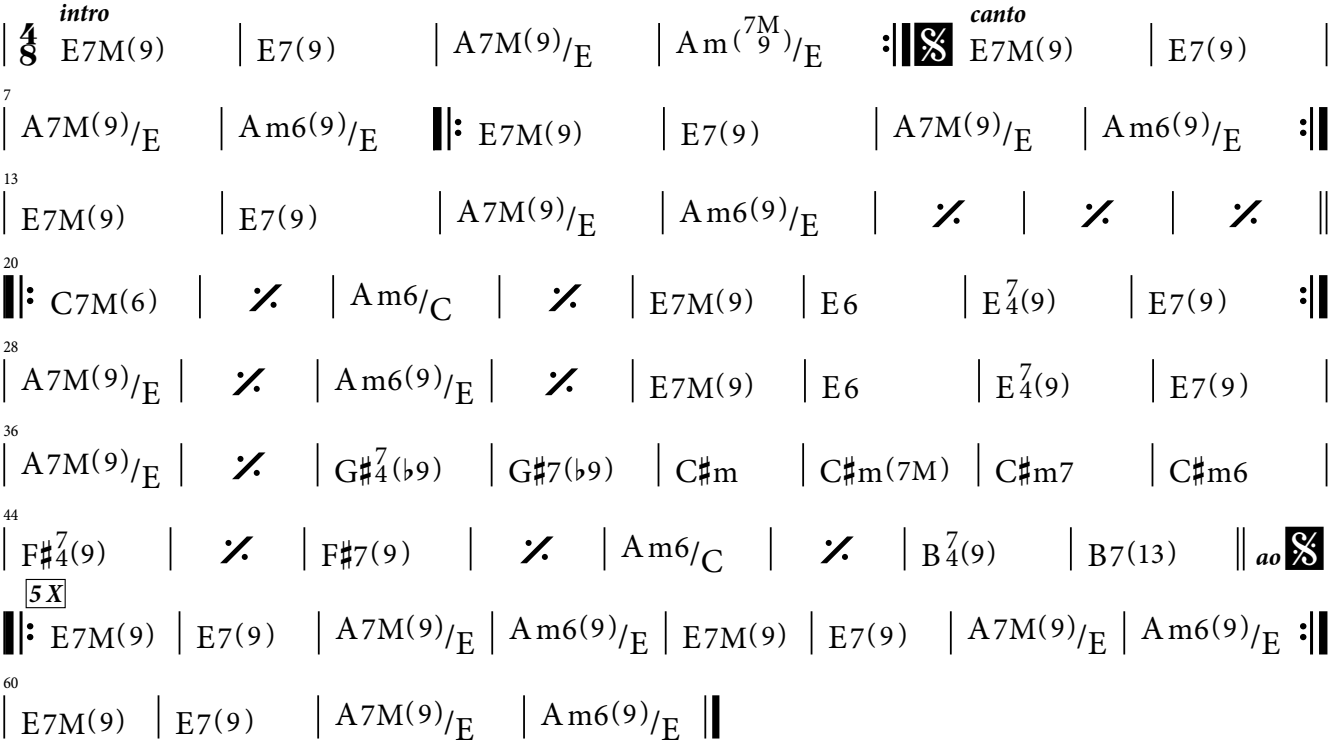

Parintintin

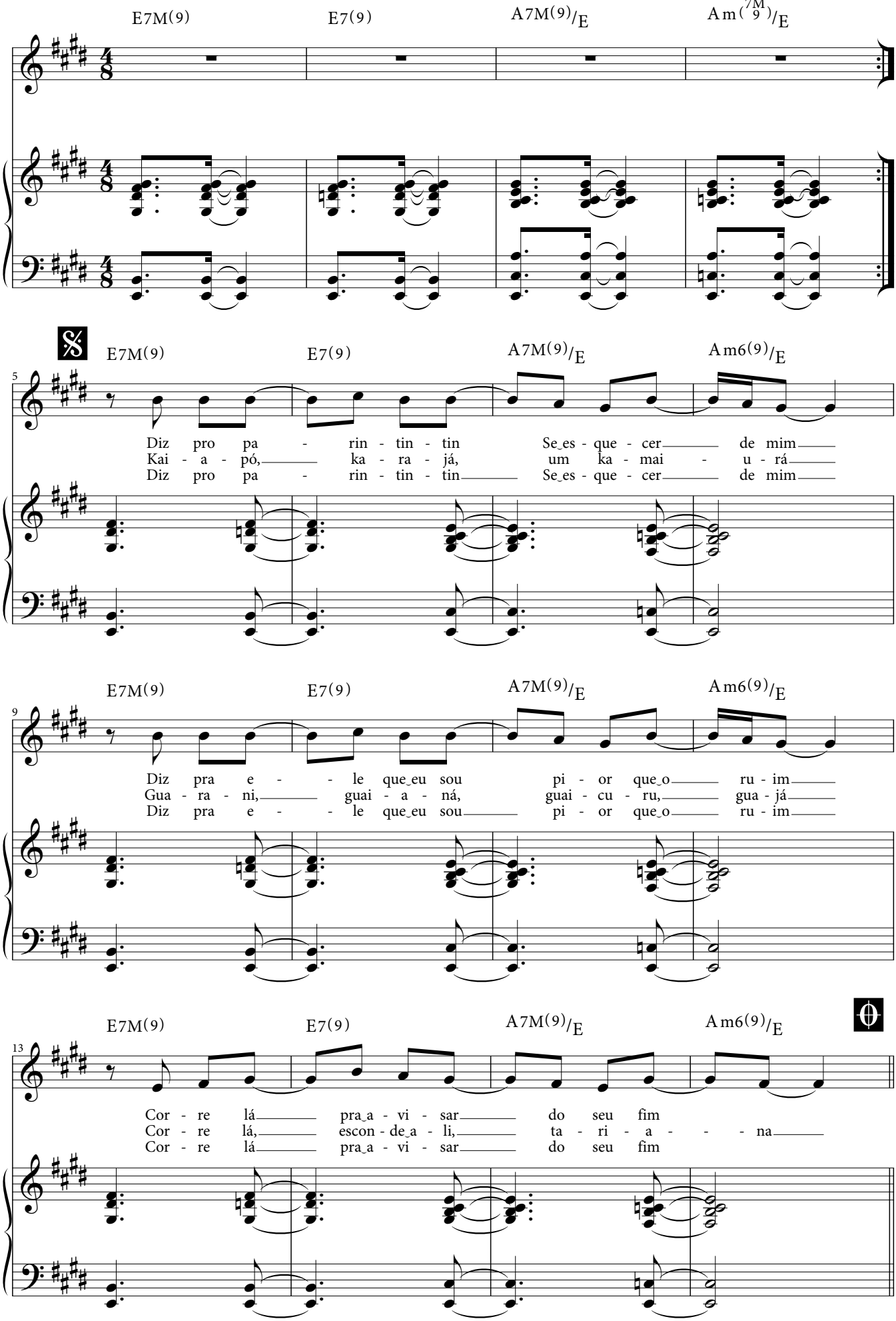

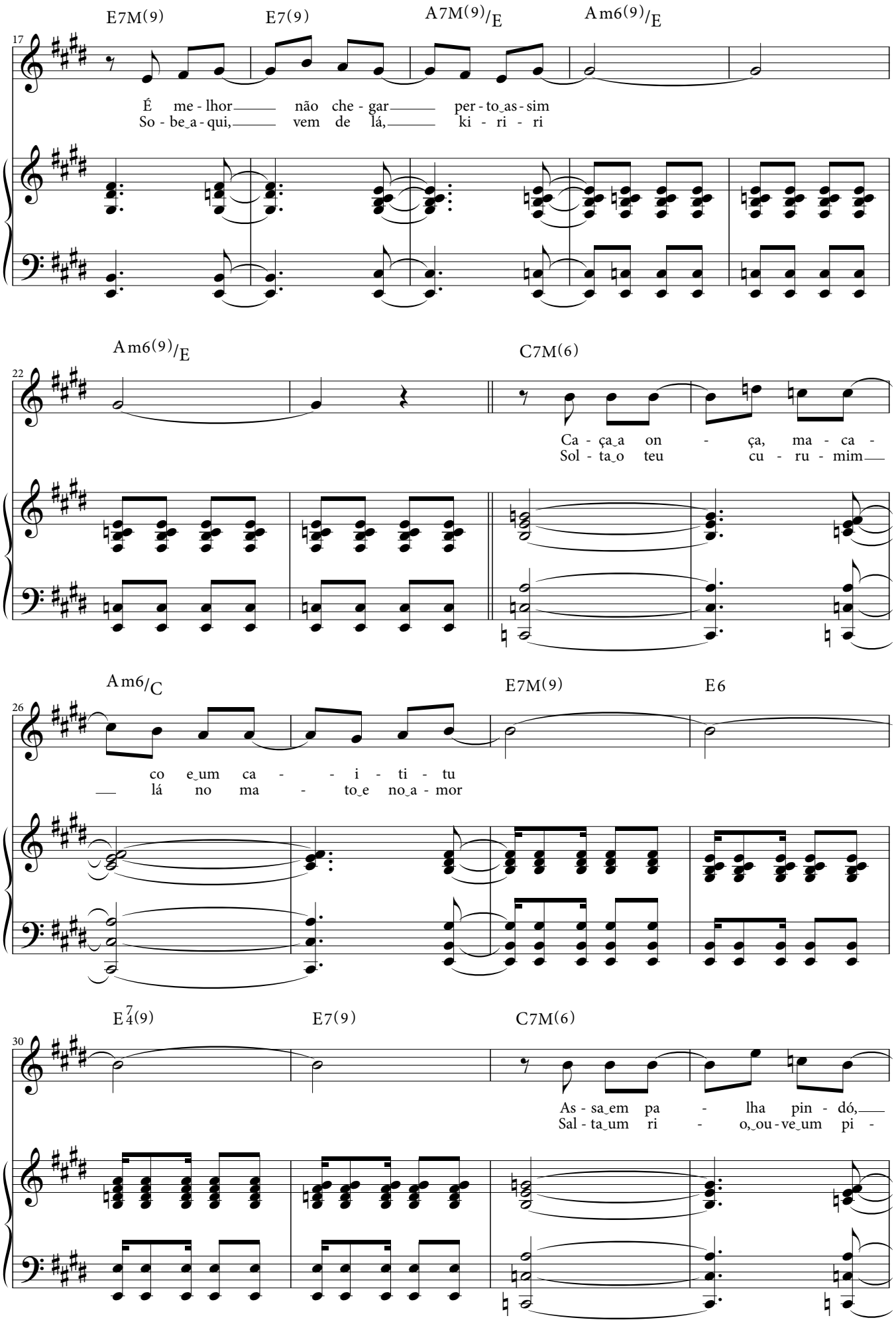
E7M(9)
E7(9)
A7M(9)/E
Am6(9)/E
17
É me - lhor não che - gar per - to as - sim
So - be a - qui, vem de lá, ki - ri - ri
Am6(9)/E
C7M(6)
22
Ca - ça a on - ça, ma - ca -
Sol - ta o teu cu - ru - mim
Am6/C
E7M(9)
E6
26
co e um ca - - i - ti - tu
lá no ma - to e no a - mor
E7/4(9)
E7(9)
C7M(6)
30
As - sa em pa - lha pin - dó,
Sal - ta um ri - o, ou - ve um pi -

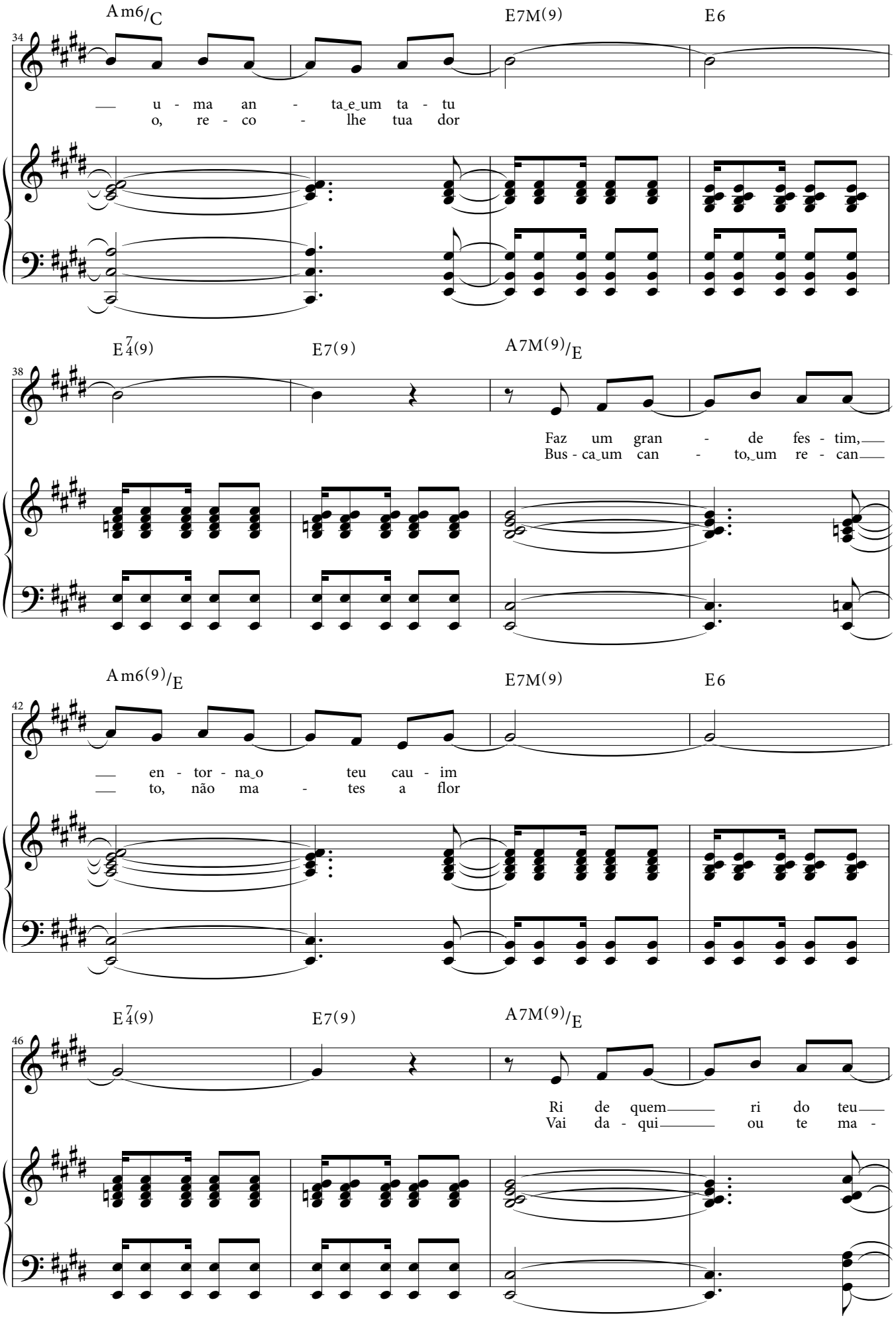
Am6/C
E7M(9)
E6
34
— u - ma an - ta_e_um ta - tu
o, re - co - lhe tua dor
E7/4(9)
E7(9)
A7M(9)/E
38
Faz um gran - de fes - tim,—
Bus - ca_um can - to,_um re - can—
Am6(9)/E
E7M(9)
E6
42
— en - tor - na_o teu cau - im
— to, não ma - tes a flor
E7/4(9)
E7(9)
A7M(9)/E
46
Ri de quem— ri do teu—
Vai da - qui— ou te ma -

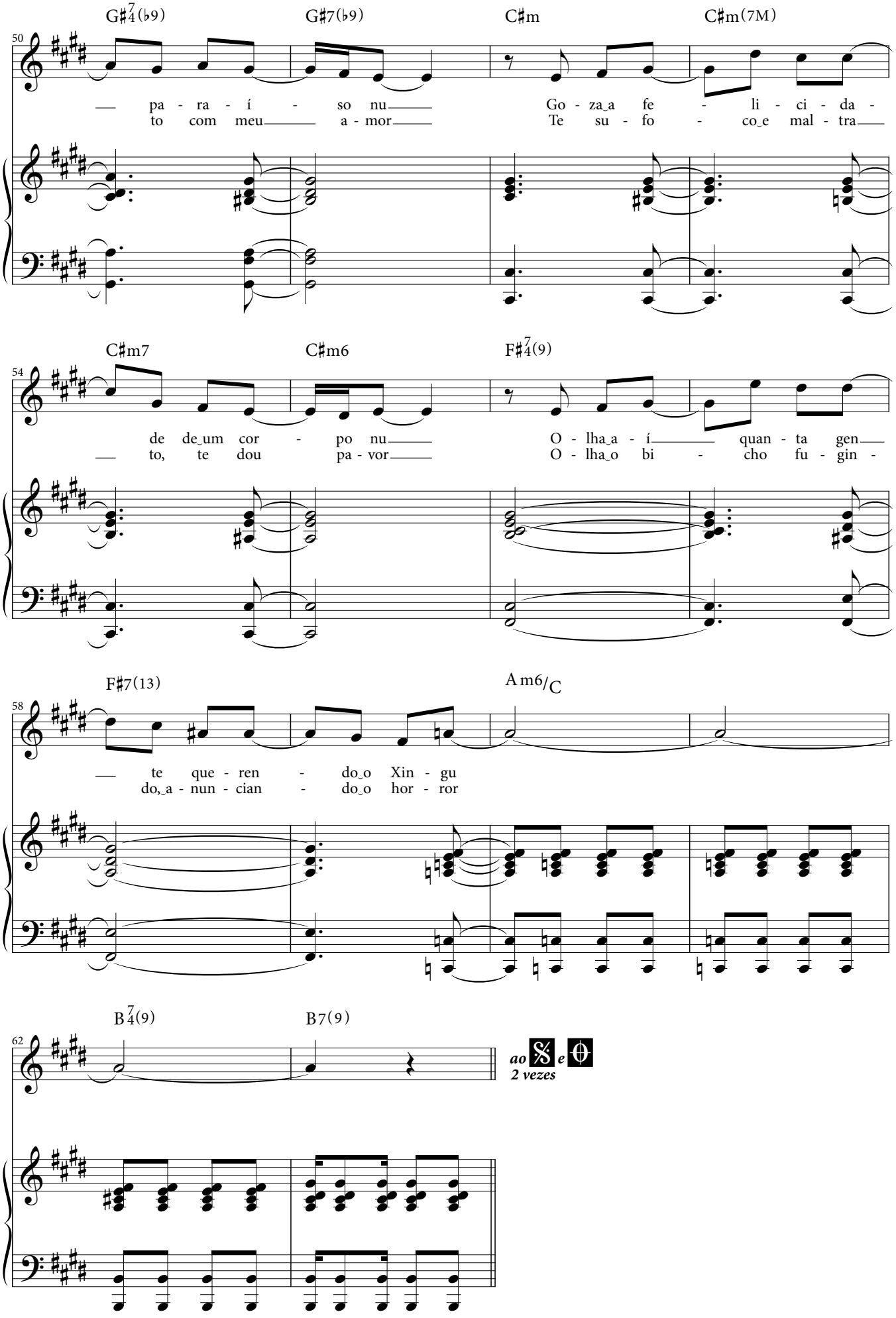
G♯7(♭9)
G♯7(♭9)
C♯m
C♯m(7M)
50
pa - ra - í - so nu
to com meu a - mor
Go - za_a fe - li - ci - da -
Te su - fo - co_e mal - tra
C♯m7
C♯m6
F♯7(9)
54
de de_um cor - po nu
to, te dou pa - vor
O - lha_a - í quan - ta gen
O - lha_o bi - cho fu - gin -
F♯7(13)
Am6/C
58
te que - ren - do_o Xin - gu
do,_a - nun - cian - do_o hor - ror
B7(9)
B7(9)
62
ao 𝄋 e 𝄌
2 vezes

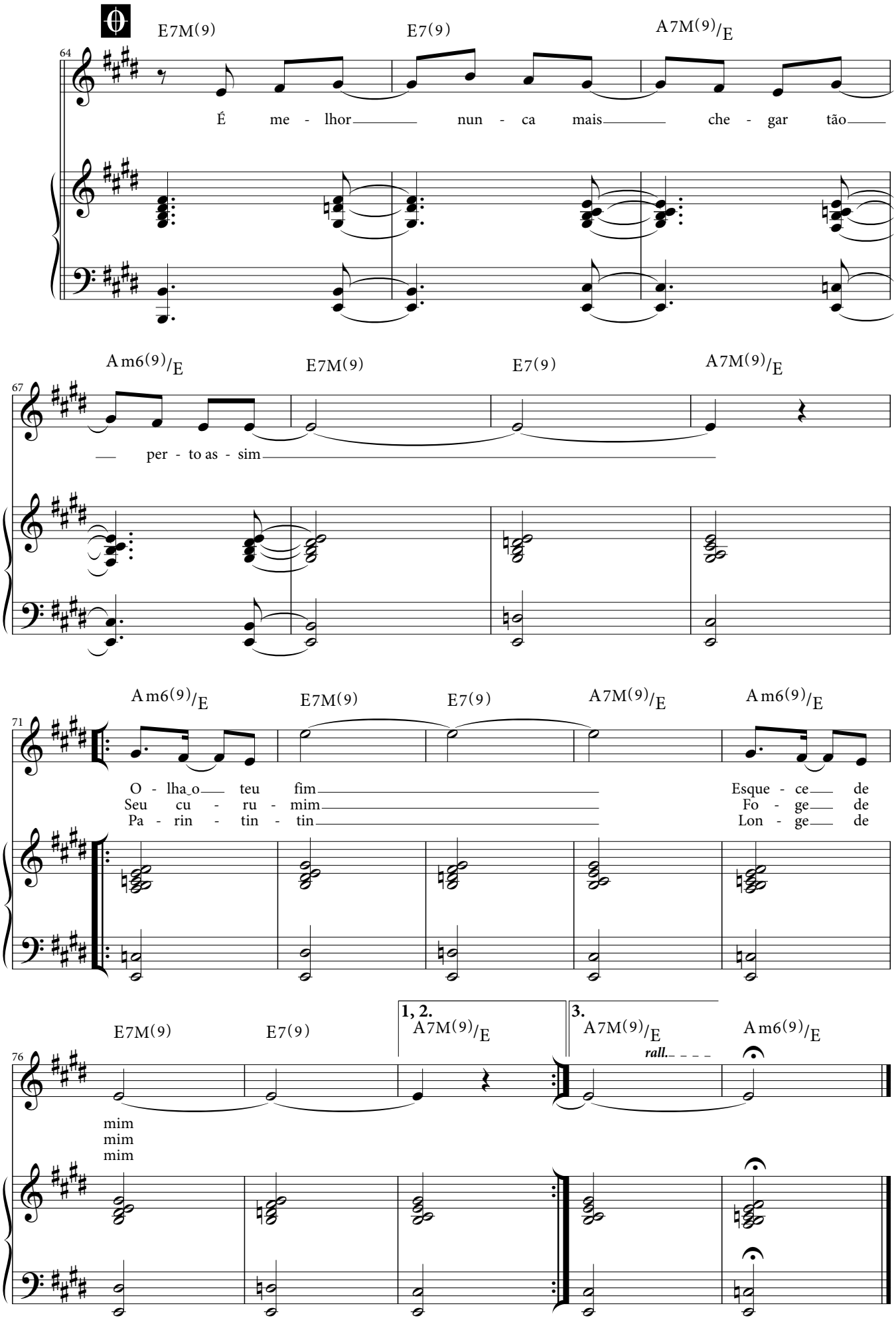
E7M(9)
E7(9)
A7M(9)/E
64
É me - lhor nun - ca mais che - gar tão
Am6(9)/E
E7M(9)
E7(9)
A7M(9)/E
67
per - to as - sim
Am6(9)/E
E7M(9)
E7(9)
A7M(9)/E
Am6(9)/E
71
O - lha o teu fim
Seu cu - ru - mim
Pa - rin - tin - tin
Esque - ce de
Fo - ge de
Lon - ge de
E7M(9)
E7(9)
1, 2.
A7M(9)/E
3.
A7M(9)/E
rall.
Am6(9)/E
76
mim
mim
mim

Velho moinho

Francis Hime & Olivia Hime

Nas imagens do passado eu te vejo presente
Eternamente em mim
Leve som de águas tão calmas
Minha vida eu recolho na concha da mão
Pra só então devolvê-la
Às imensas águas que brotam do teu chão
Foram dias, foram anos e eras de amor
Me desmanchei, me refiz, por amor
Errei caminhos, voltei, por amor
Fomos livres, deslizando juntos pela escuridão
Nos livrando das correntes, das águas de aluvião
E no leito desse rio, fui triste e fui feliz
Me perdi das margens, navegando em sonhos que eu fiz
E hoje as águas desaguadas num lago de paz
Trazem a luz do luar
E os mistérios da minha vida

Minha vida eu derramo em gotas de luz
Dentro de um velho moinho
Que em seu silêncio conduz meu futuro
Outros dias, outros anos e eras virão
Não sei que abismos, qual escuridão
Das minhas águas, não sei do teu chão
Leves mágoas, vagas tréguas
Águas paradas num cais
Refluindo, o tempo, em ondas
Águas que não voltam mais
E as imagens do passado no espelho do mar
Guardam a luz do luar
E os mistérios da minha vida

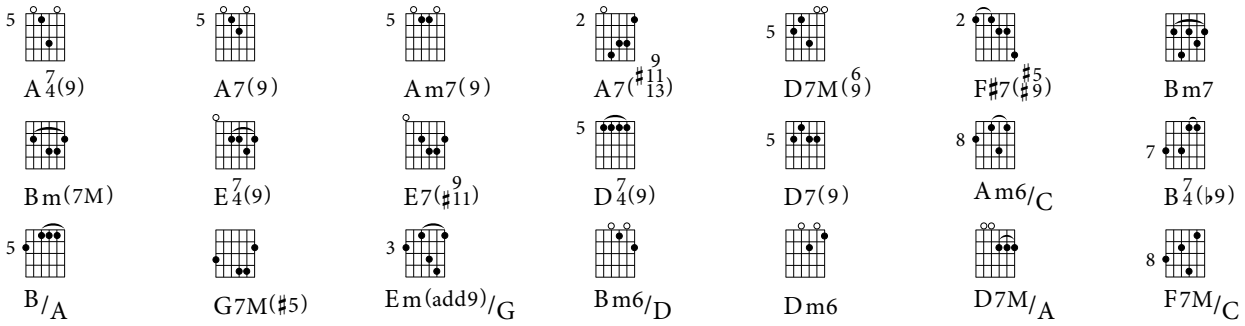

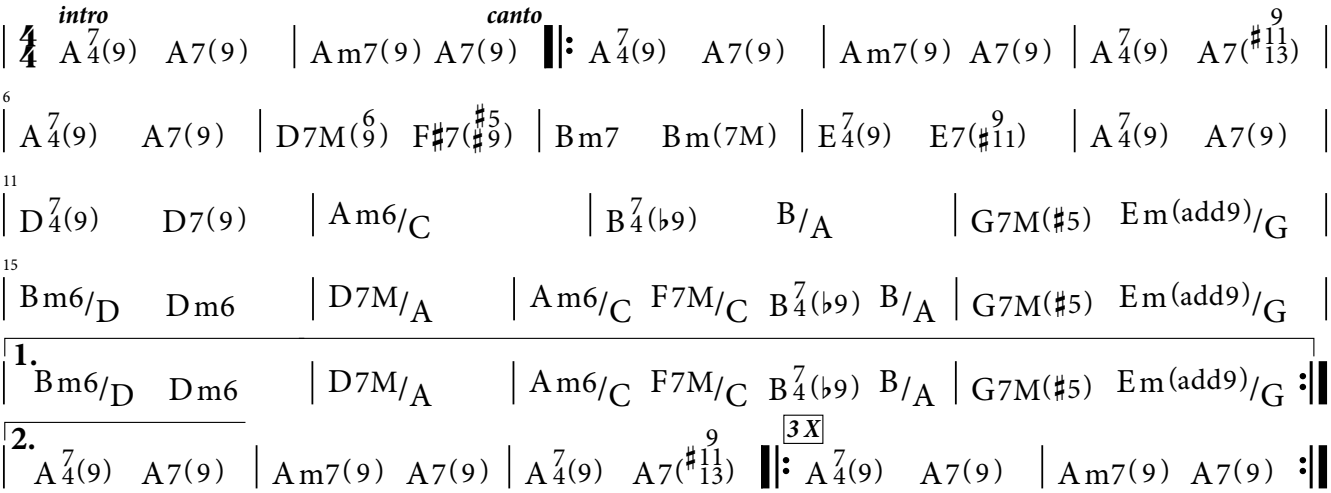

Velho moinho

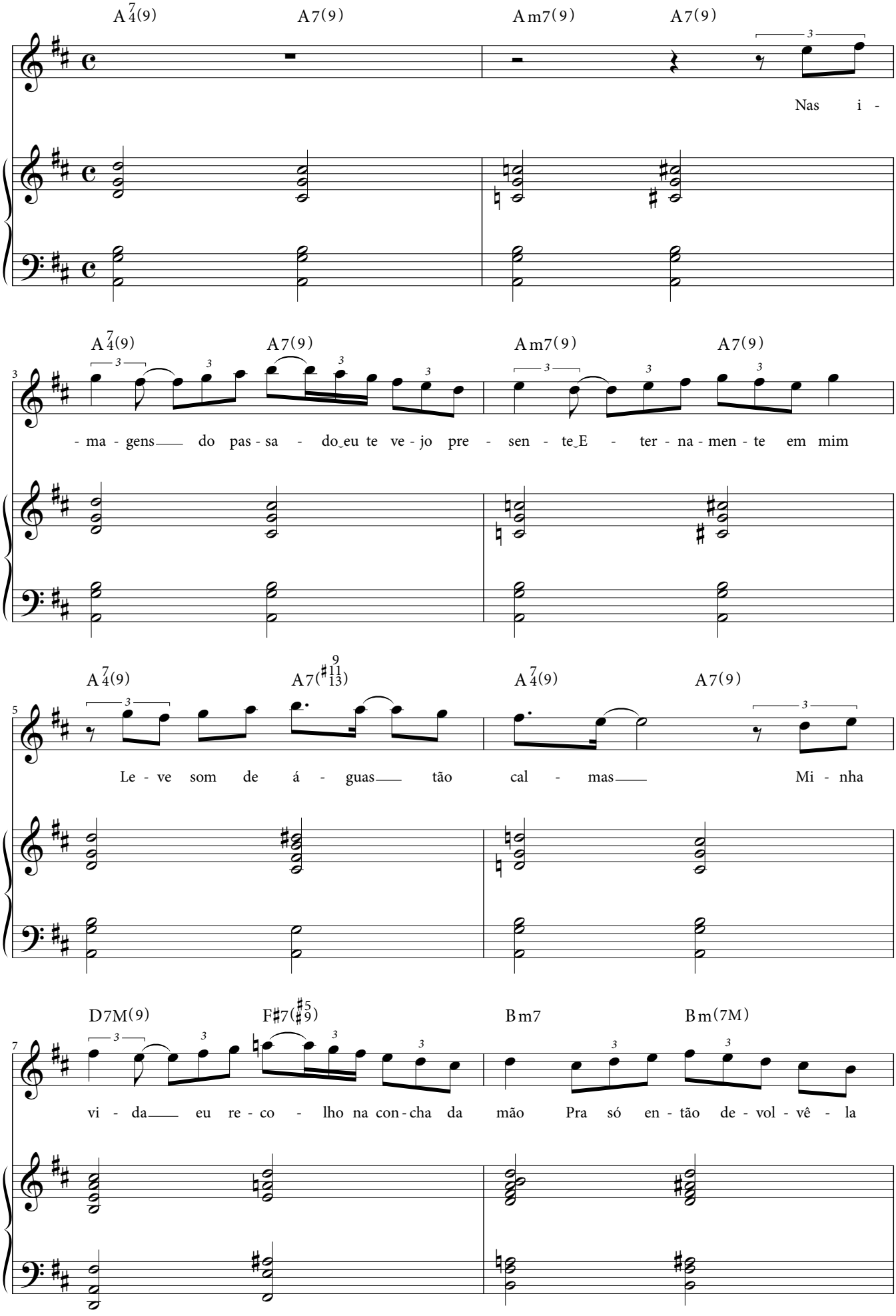

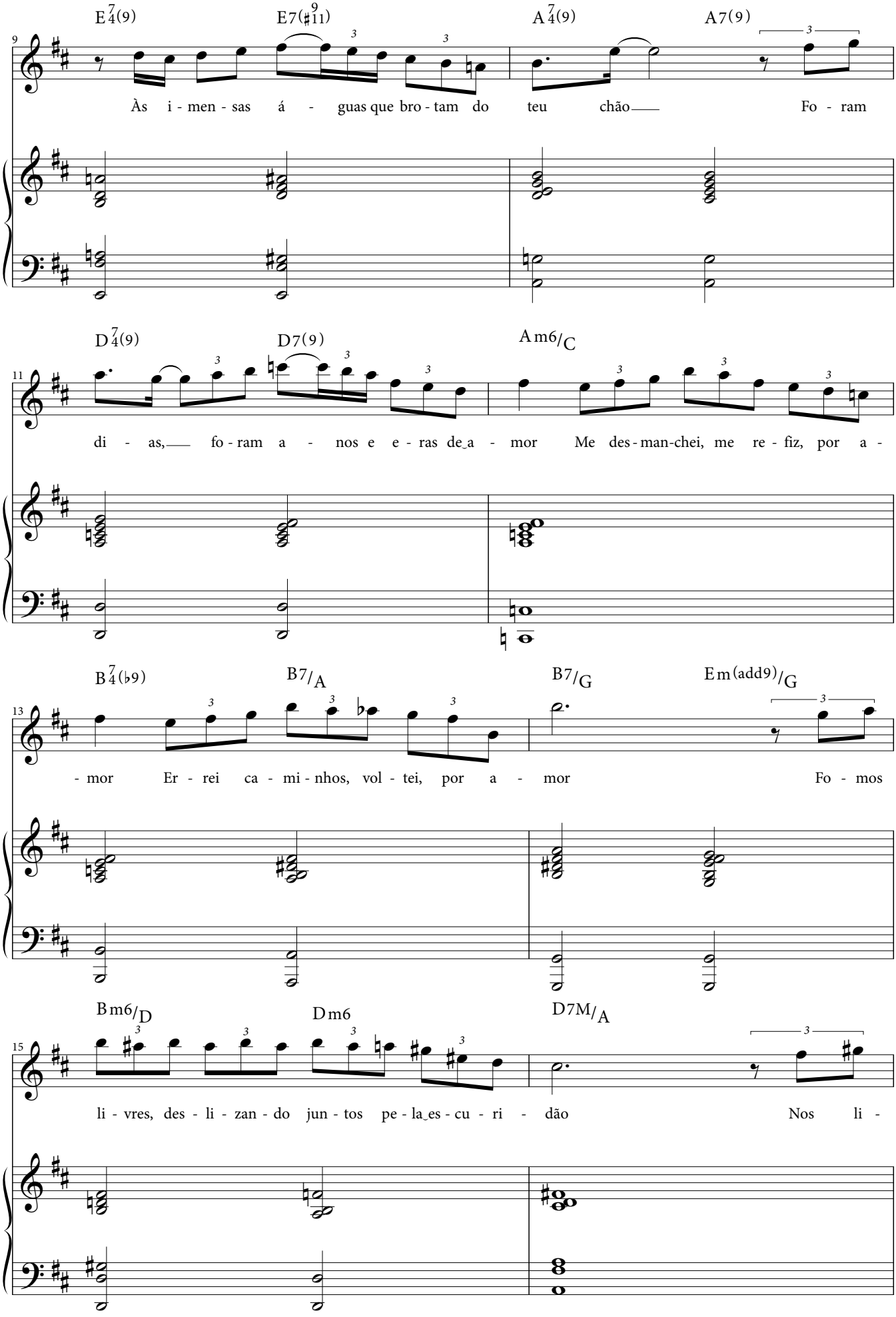
E7(9) E7(♯9/11) A7(9) A7(9)
9
Às i - men - sas á - guas que bro - tam do teu chão Fo - ram
D7(9) D7(9) Am6/C
11
di - as, fo - ram a - nos e e - ras de_a - mor Me des - man-chei, me re - fiz, por a -
B7(♭9) B7/A B7/G Em(add9)/G
13
- mor Er - rei ca - mi - nhos, vol - tei, por a - mor Fo - mos
Bm6/D Dm6 D7M/A
15
li - vres, des - li - zan - do jun - tos pe - la_es - cu - ri - dão Nos li -

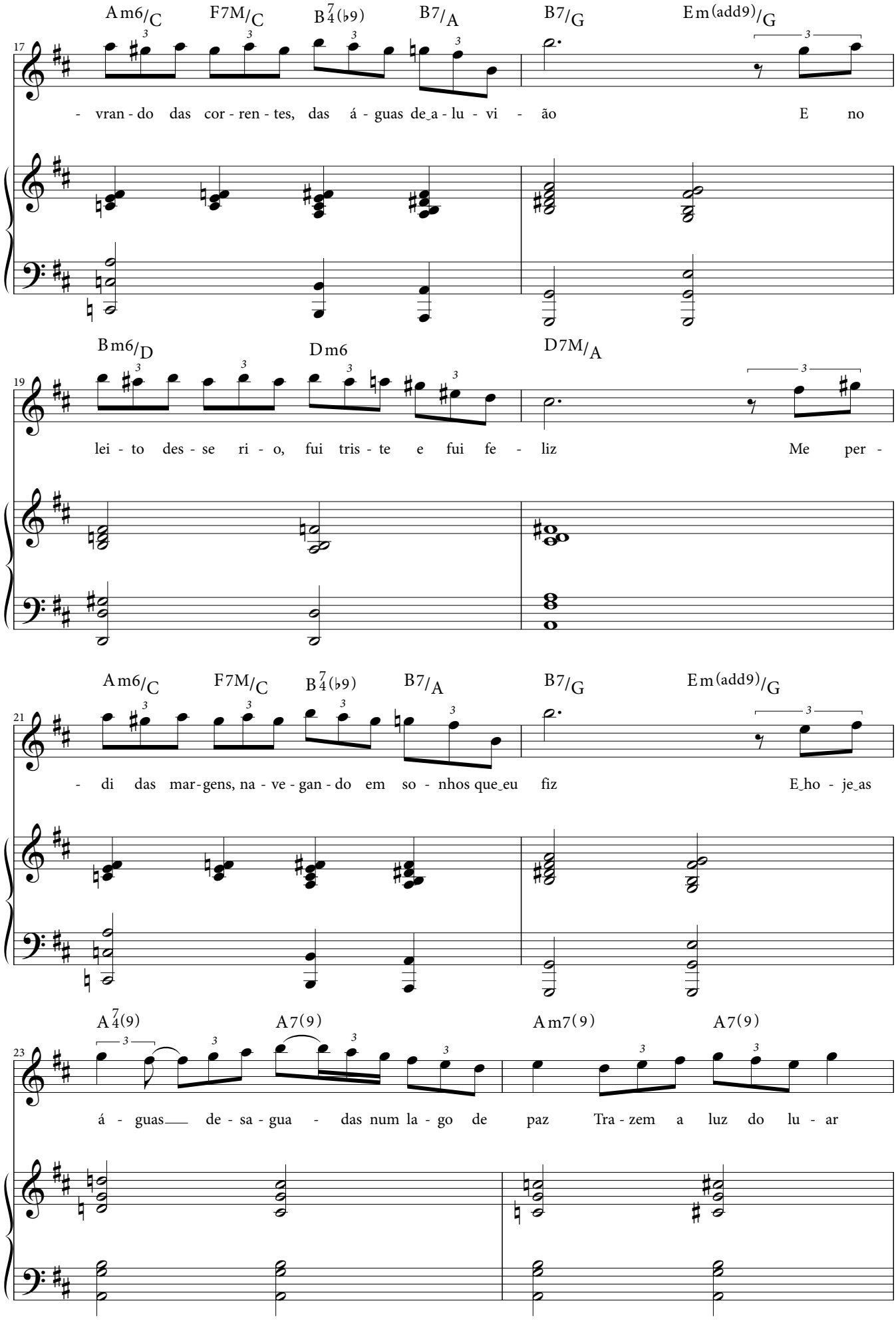
Am6/C F7M/C B7(♭9)/4 B7/A B7/G Em(add9)/G
17
- vran - do das cor - ren - tes, das á - guas de_a - lu - vi - ão E no
Bm6/D Dm6 D7M/A
19
lei - to des - se ri - o, fui tris - te e fui fe - liz Me per -
Am6/C F7M/C B7(♭9)/4 B7/A B7/G Em(add9)/G
21
- di das mar - gens, na - ve - gan - do em so - nhos que_eu fiz E_ho - je_as
A7(9)/4 A7(9) Am7(9) A7(9)
23
á - guas de - sa - gua - das num la - go de paz Tra - zem a luz do lu - ar

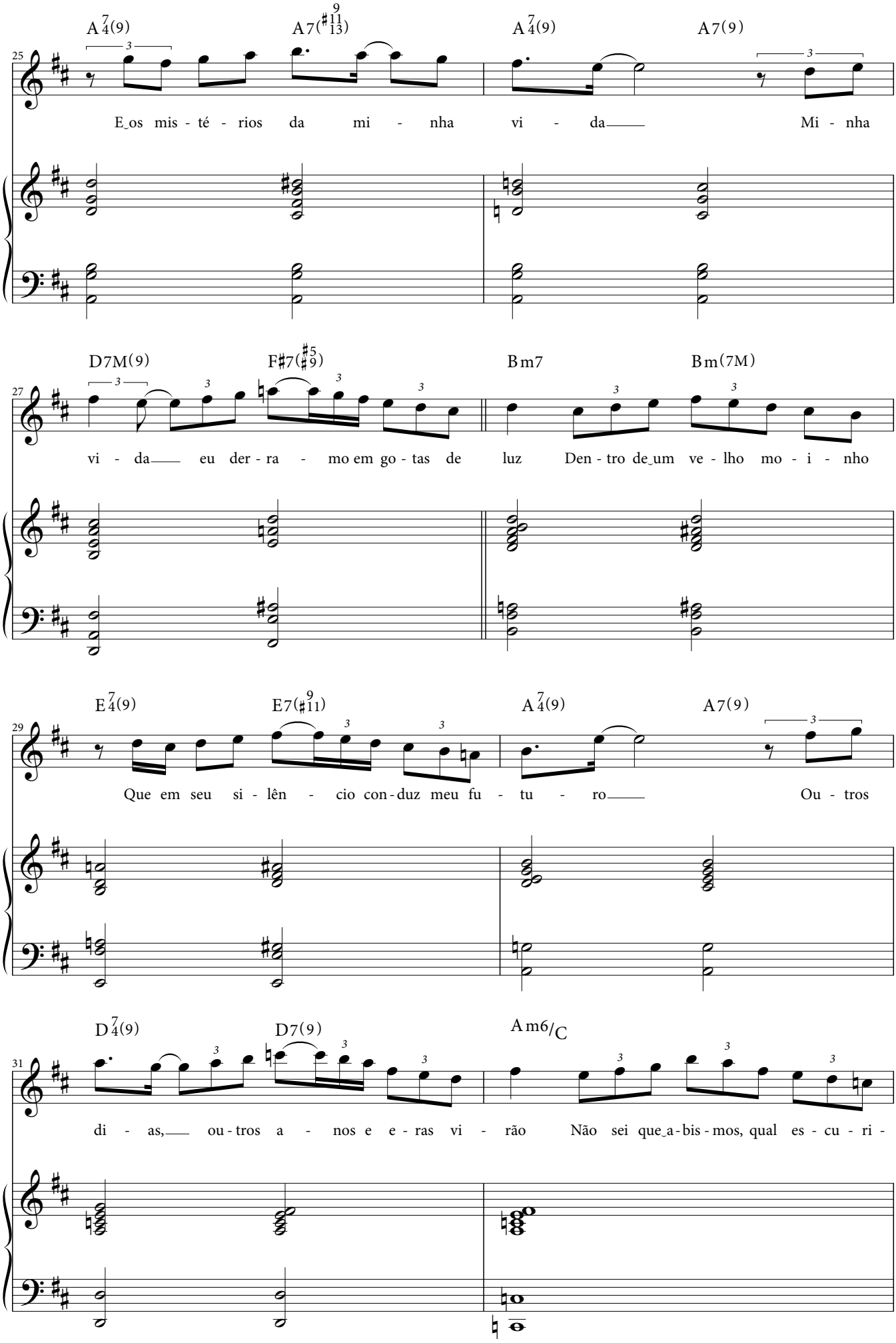
A7(9) A7(#11 13) A7(9) A7(9)
E‿os mis - té - rios da mi - nha vi - da Mi - nha
D7M(9) F#7(#5 #9) Bm7 Bm(7M)
vi - da eu der - ra - mo em go - tas de luz Den - tro de‿um ve - lho mo - i - nho
E7(9) E7(#11) A7(9) A7(9)
Que em seu si - lên - cio con - duz meu fu - tu - ro Ou - tros
D7(9) D7(9) Am6/C
di - as, ou - tros a - nos e e - ras vi - rão Não sei que‿a - bis - mos, qual es - cu - ri -

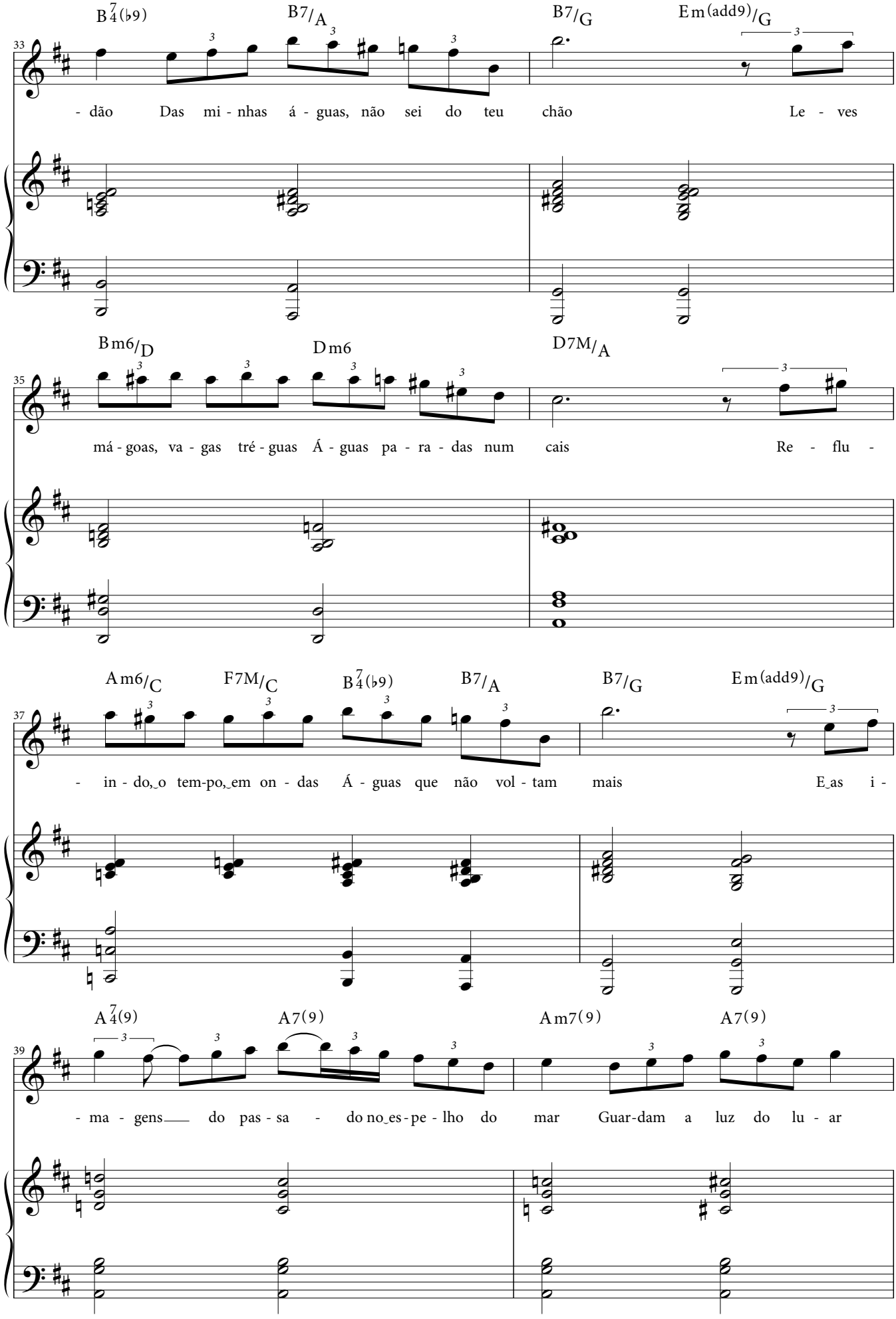
B7(♭9) B7/A B7/G Em(add9)/G
33
- dão Das mi - nhas á - guas, não sei do teu chão Le - ves
Bm6/D Dm6 D7M/A
35
má - goas, va - gas tré - guas Á - guas pa - ra - das num cais Re - flu -
Am6/C F7M/C B7(♭9) B7/A B7/G Em(add9)/G
37
- in - do, o tem-po, em on - das Á - guas que não vol - tam mais E as i -
A7(9) A7(9) Am7(9) A7(9)
39
- ma - gens do pas - sa - do no es - pe - lho do mar Guar-dam a luz do lu - ar

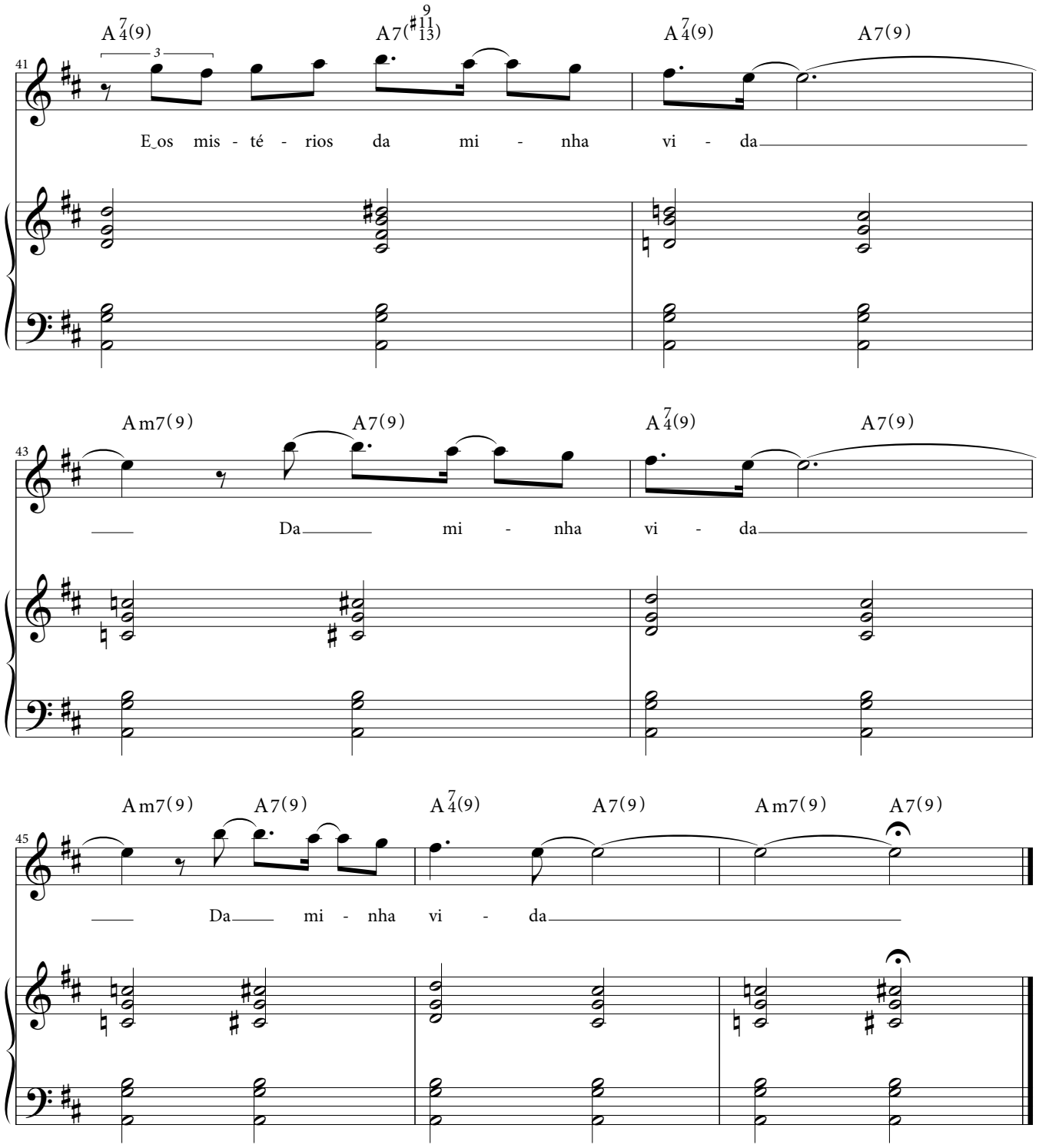
A 7 4(9)
A7(♯11 9 13)
A 7 4(9)
A7(9)
41
3
E os mis - té - rios da mi - nha vi - da
Am7(9)
A7(9)
A 7 4(9)
A7(9)
43
Da mi - nha vi - da
Am7(9)
A7(9)
A 7 4(9)
A7(9)
Am7(9)
A7(9)
45
Da mi - nha vi - da

Vermelha

Francis Hime & Olivia Hime

Os dias, ela acorda mansa
E amassa e laça e trança
O pão que o diabo deu
E abre uma janela oca
Que nem a boca
Que os lábios já comeu
E segue no seu dia
Como quem vigia
O leite que já derramou
Ferve de agonia
E esfria a dor com gelo
Que se desmanchou
Chorando sem saudade
Arde no fogo fátuo
Do amor que não viveu
Doente sem doença
Um corpo sem memória
Da paixão que não se deu
E numa noite
Acorda doida, atacada
E cada hora
É tonta, é tentação
E escapa numa porta

E se escancara
E deixa à mostra
A sua esganação
E sai por uma lua
Iluminando a dança nua
De quem renasceu
Gira e rodopia
Enfeita a fantasia
Um corpo, um coração de Deus
Sozinha feito um anjo
Agora engravidada
Da vida e da paixão
Sorri, se acaricia
Louca de poesia
Linda, linda de ilusão
Vermelha
É a cor do seu desejo
Farol que lhe destina
Lumia além do breu
Vermelha
Essa mulher me habita
Mulher me avisa
Que o sonho não morreu

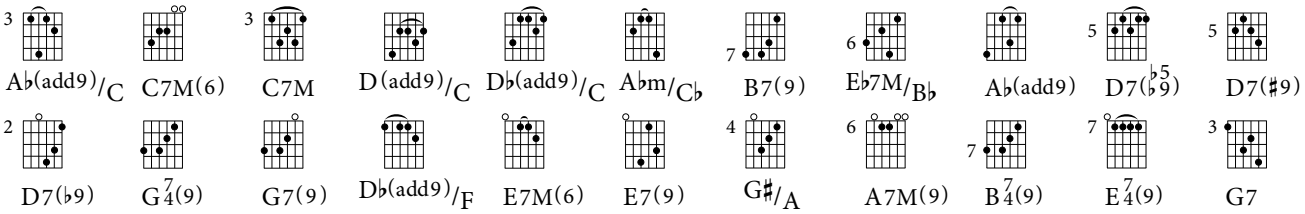

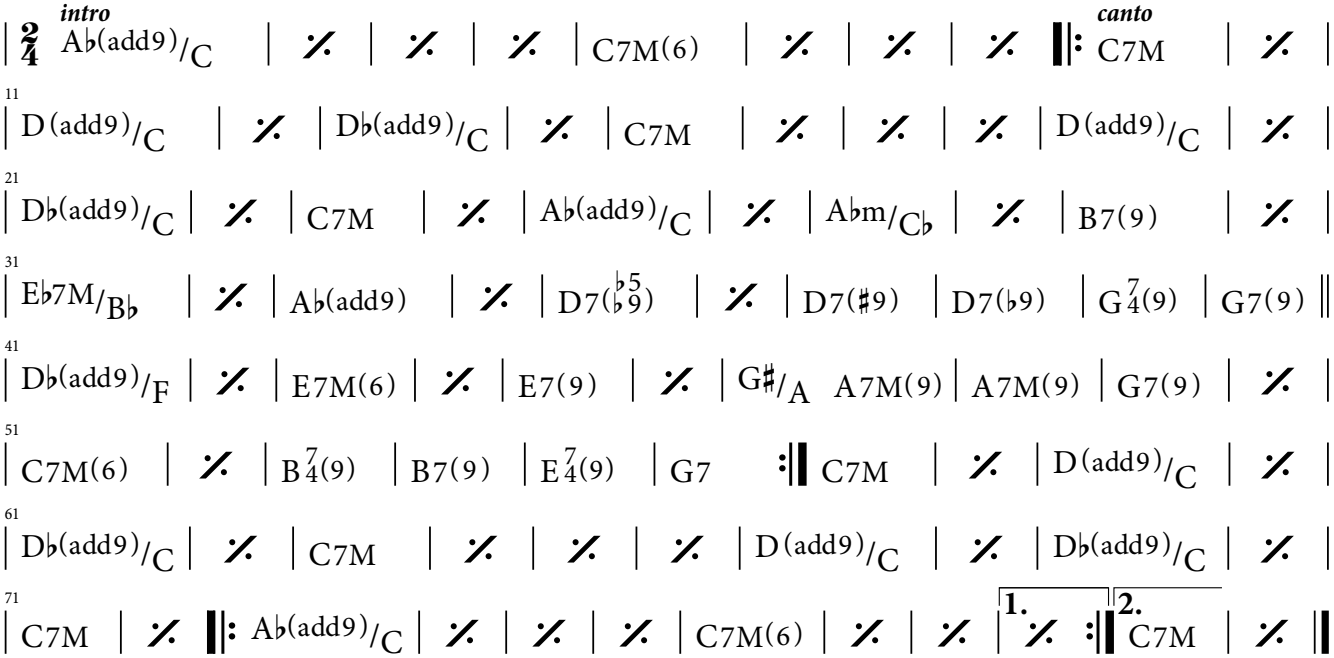

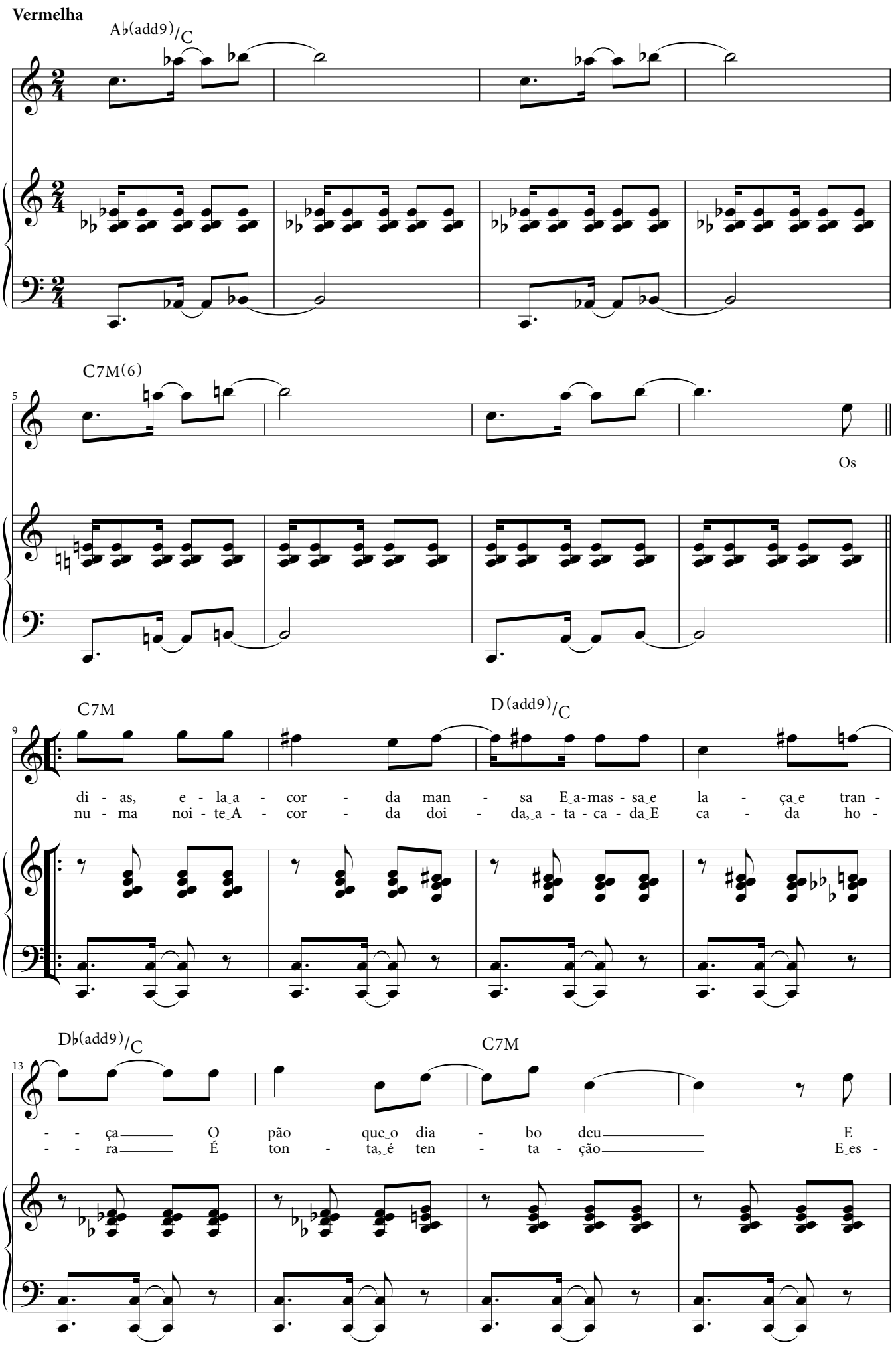
Vermelha
A♭(add9)/C
C7M(6)
5
Os
C7M
D(add9)/C
9
di - as, e - la_a - cor - da man - sa E_a-mas - sa_e la - ça_e tran -
nu - ma noi - te_A - cor - da doi - da,_a - ta - ca - da_E ca - da ho -
D♭(add9)/C
C7M
13
- - ça O pão que_o dia - bo deu E
- - ra É ton - ta,_é ten - ta - ção E_es -

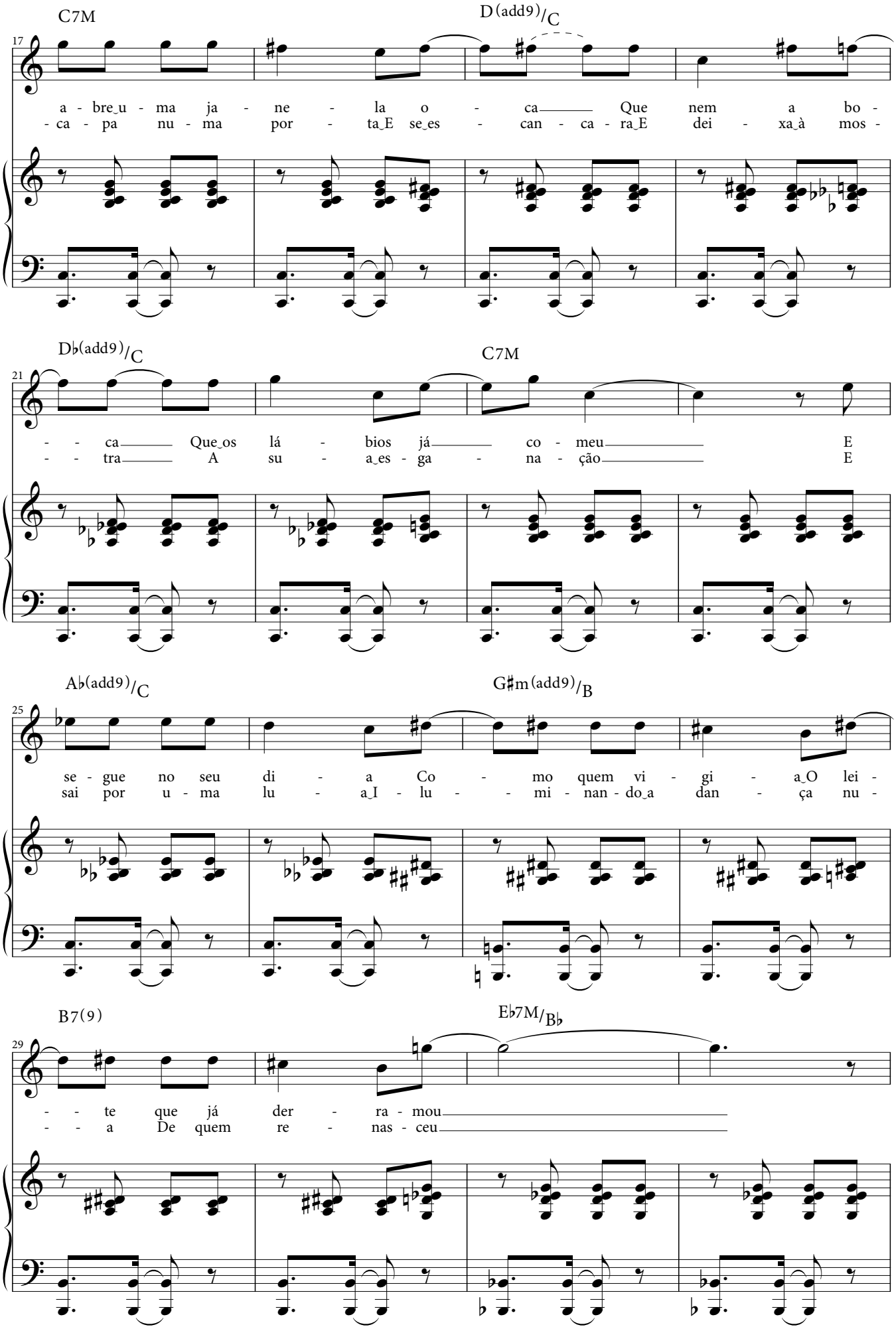
C7M
D(add9)/C
17
a - bre_u - ma ja - ne - la o - ca Que nem a bo -
- ca - pa nu - ma por - ta_E se_es - can - ca - ra_E dei - xa_à mos -
Db(add9)/C
C7M
21
- - ca Que_os lá - bios já co - meu E
- - tra A su - a_es - ga - na - ção E
Ab(add9)/C
G#m(add9)/B
25
se - gue no seu di - a Co - mo quem vi - gi - a_O lei -
sai por u - ma lu - a_I - lu - - mi - nan - do_a dan - ça nu -
B7(9)
Eb7M/Bb
29
- - te que já der - ra - mou
- - a De quem re - nas - ceu

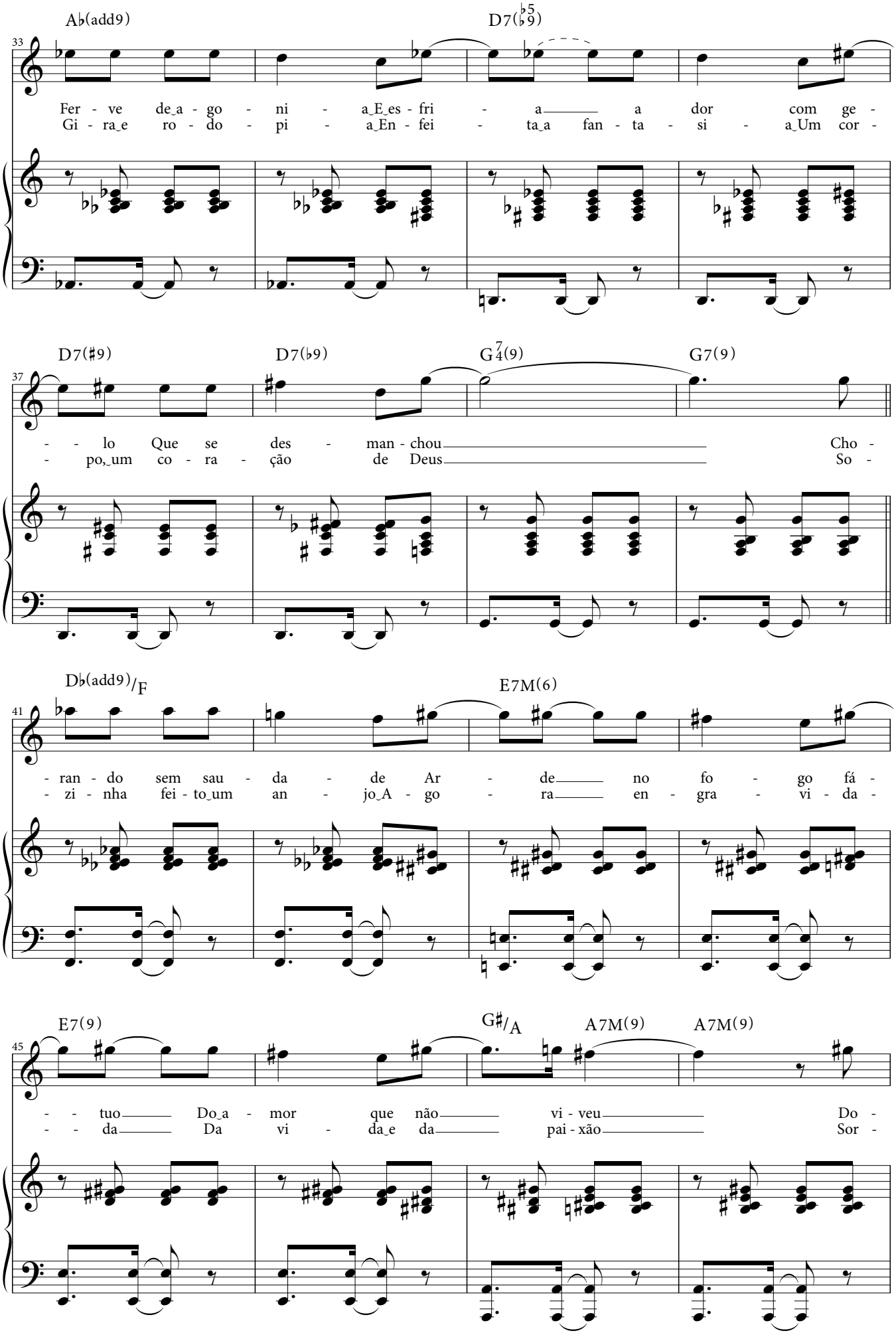
A♭(add9)
D7(♭5 ♭9)
33
Fer - ve de_a - go - ni - a_E_es - fri - a a dor com ge -
Gi - ra_e ro - do - pi - a_En - fei - ta_a fan - ta - si - a_Um cor -
D7(♯9)
D7(♭9)
G7 4(9)
G7(9)
37
- - lo Que se des - man - chou Cho -
- po,_um co - ra - ção de Deus So -
D♭(add9)/F
E7M(6)
41
- ran - do sem sau - da - de Ar - de no fo - go fá -
- zi - nha fei - to_um an - jo_A - go - ra en - gra - vi - da -
E7(9)
G♯/A
A7M(9)
A7M(9)
45
- - tuo Do_a - mor que não vi - veu Do -
- - da Da vi - da_e da pai - xão Sor -

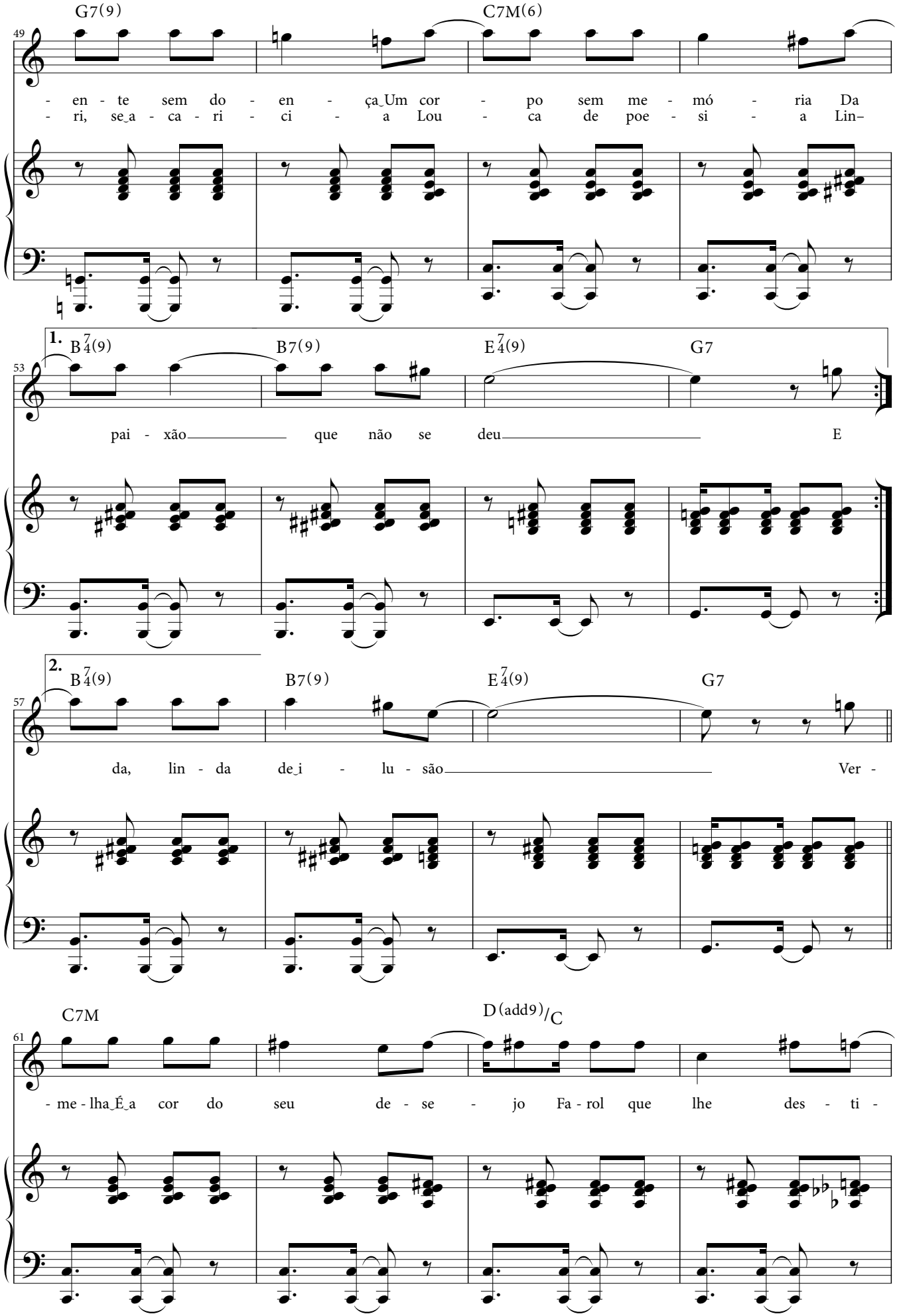
G7(9)
C7M(6)
49
- en - te sem do - en - ça Um cor - po sem me - mó - ria Da
- ri, se a - ca - ri - ci - a Lou - ca de poe - si - a Lin-
1.
B7/4(9)
B7(9)
E7/4(9)
G7
53
pai - xão que não se deu E
2.
B7/4(9)
B7(9)
E7/4(9)
G7
57
da, lin - da de i - lu - são Ver -
C7M
D(add9)/C
61
- me - lha É a cor do seu de - se - jo Fa - rol que lhe des - ti -

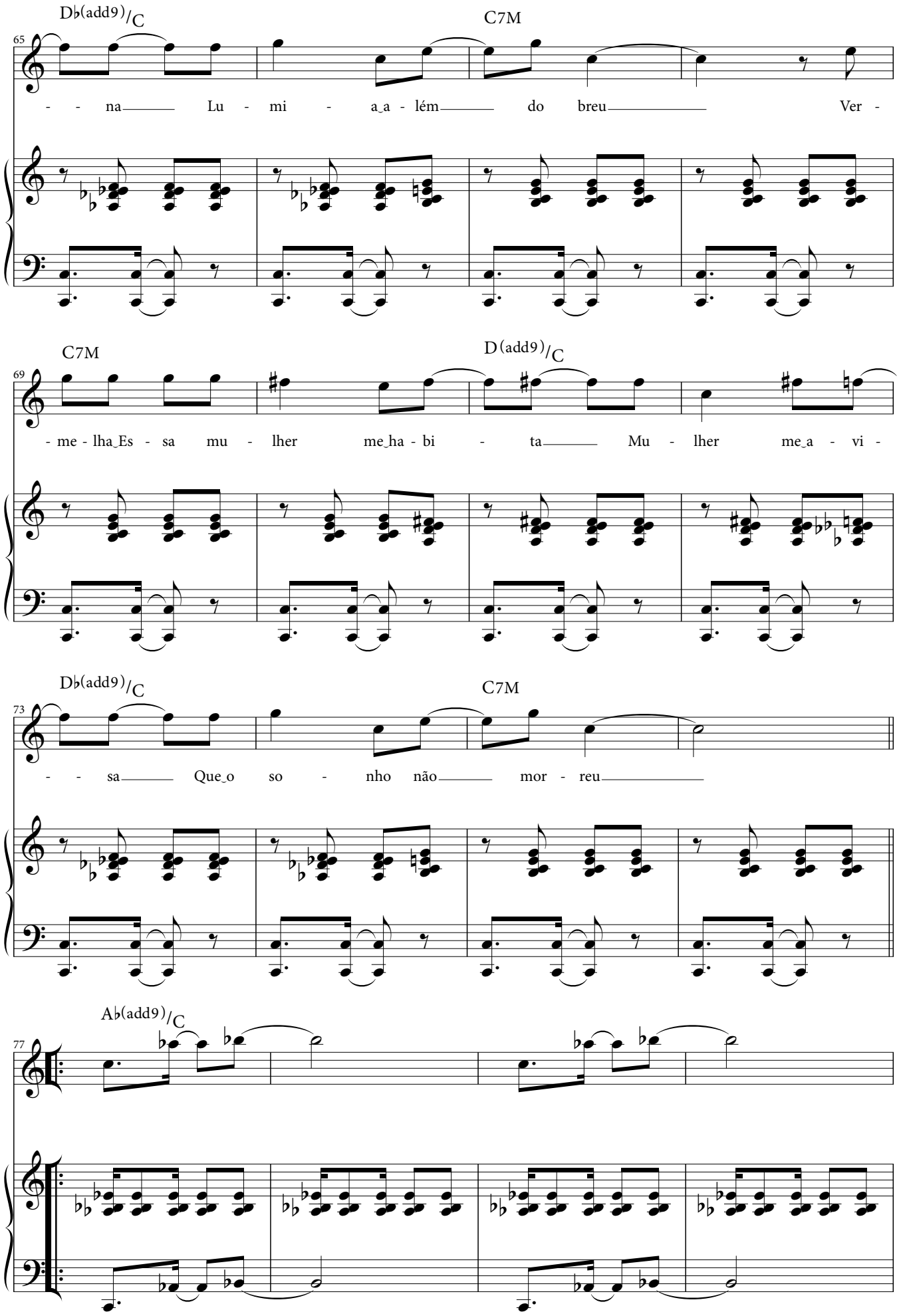
D♭(add9)/C
C7M
65
- - na Lu - mi - a_a - lém do breu Ver -
C7M
D(add9)/C
69
- me - lha_Es - sa mu - lher me_ha - bi - ta Mu - lher me_a - vi -
D♭(add9)/C
C7M
73
- - sa Que_o so - nho não mor - reu
A♭(add9)/C
77

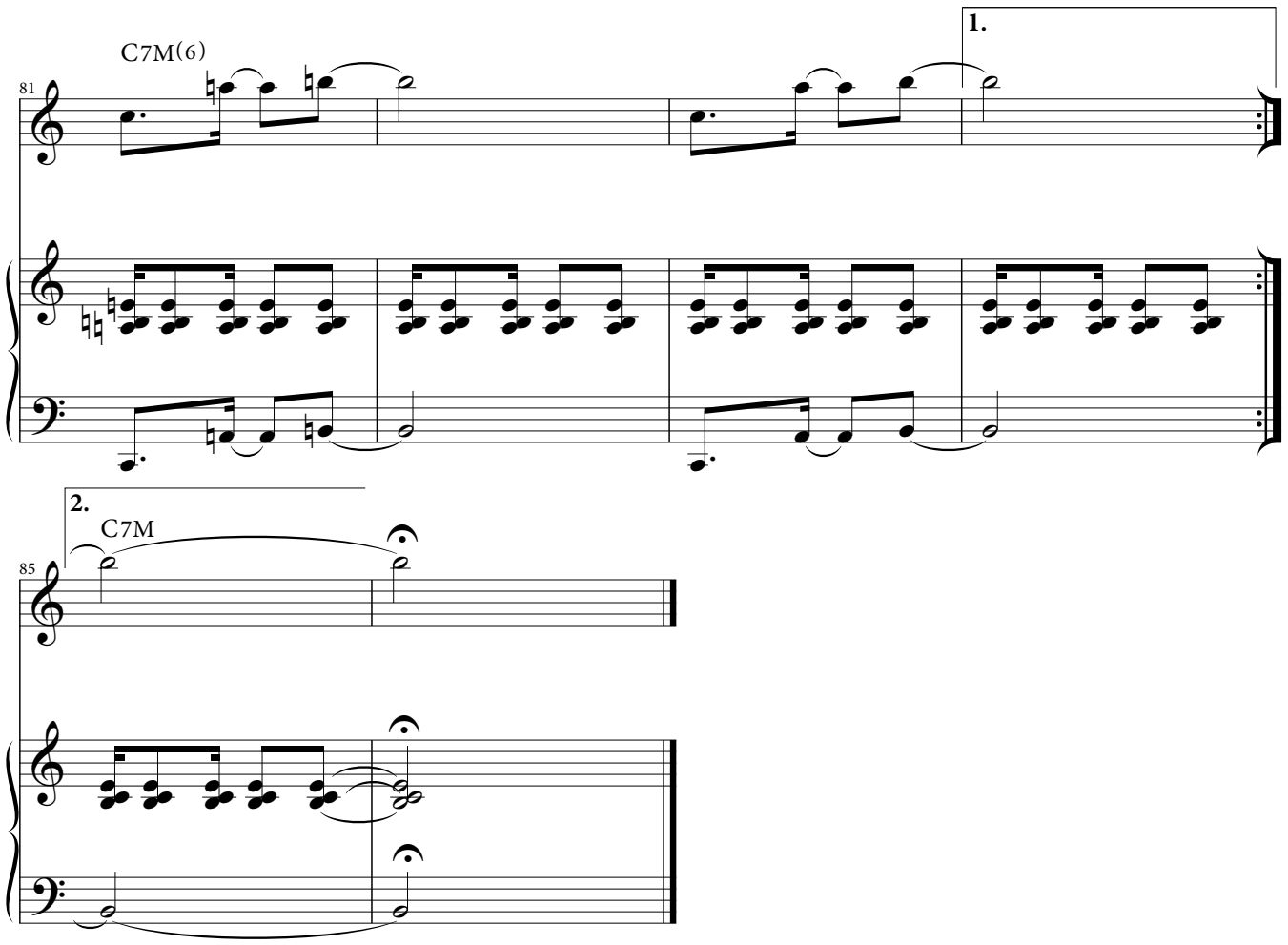
C7M(6)
81
1.
2.
C7M
85

INSTITUTO PIANO BRASILEIRO www.institutopianobrasileiro.com.br

O **Instituto Piano Brasileiro** tem como objetivo atuar como uma grande fonte de referências sobre as ricas tradições pianísticas brasileiras em suas diversas esferas, tanto eruditas quanto populares, desde o século XIX até hoje, oferecendo uma base de pesquisas robusta para músicos, pesquisadores, profissionais da mídia, pianófilos em geral. O portal *www.institutopianobrasileiro.com.br* foi inaugurado em agosto de 2015, e disponibiliza as seguintes seções: Enciclopédia, Discografia (Catálogo de gravações), Discos (Catálogo de discos), Partituras, Linha do tempo, Imagens, Biblioteca, Blog e Programa de rádio *Piano Brasileiro*.

Parceria **SESC Partituras** (www.sesc.com.br/portal/site/SescPartituras/home/inicio)
Editoração **Douglas Passoni**
Revisão **Alexandre Dias**

Henrique Alves de Mesquita

A baiana 201
A faísca 206
A surpresa 209
A vaidosa 214
Ali–Babá (marcha turca) 218
Ali–Babá (tango) 220
Aurora 222
Batuque 228
Dolce ricordo 233
La coquette 238
Mayá 244
Os sonhos d'ouro 247
Quebra, quebra minha gente 253
Souvenir de Bahia 256
Trunfo às avessas (polca) 261

Dedicada a Exma. Srª D. T.I.M.P de Albuquerque

A baiana

Polca-cateretê

Henrique Alves de Mesquita
(1830-1906)

Prelúdio

Allegro non molto

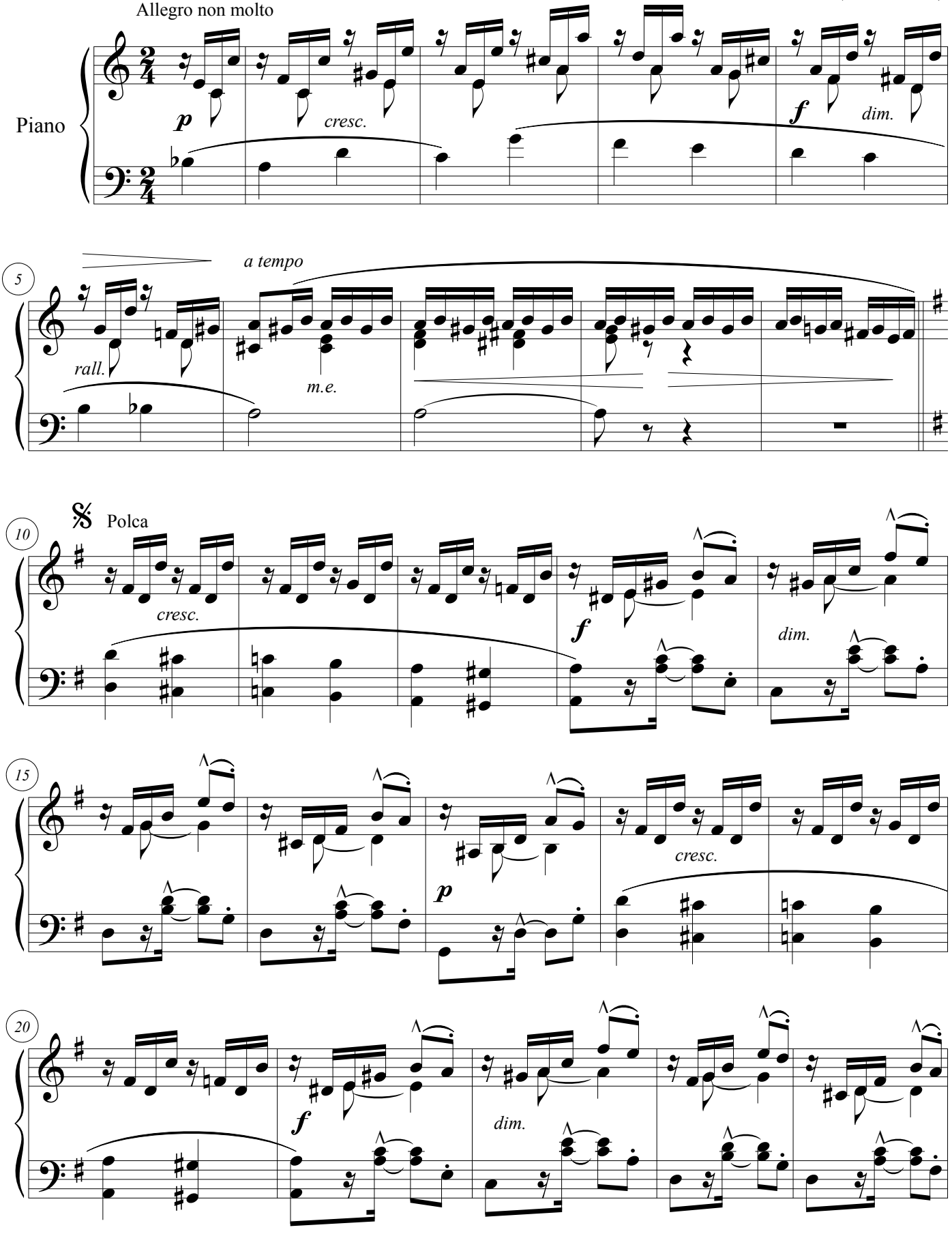

H. A. de Mesquita - A baiana

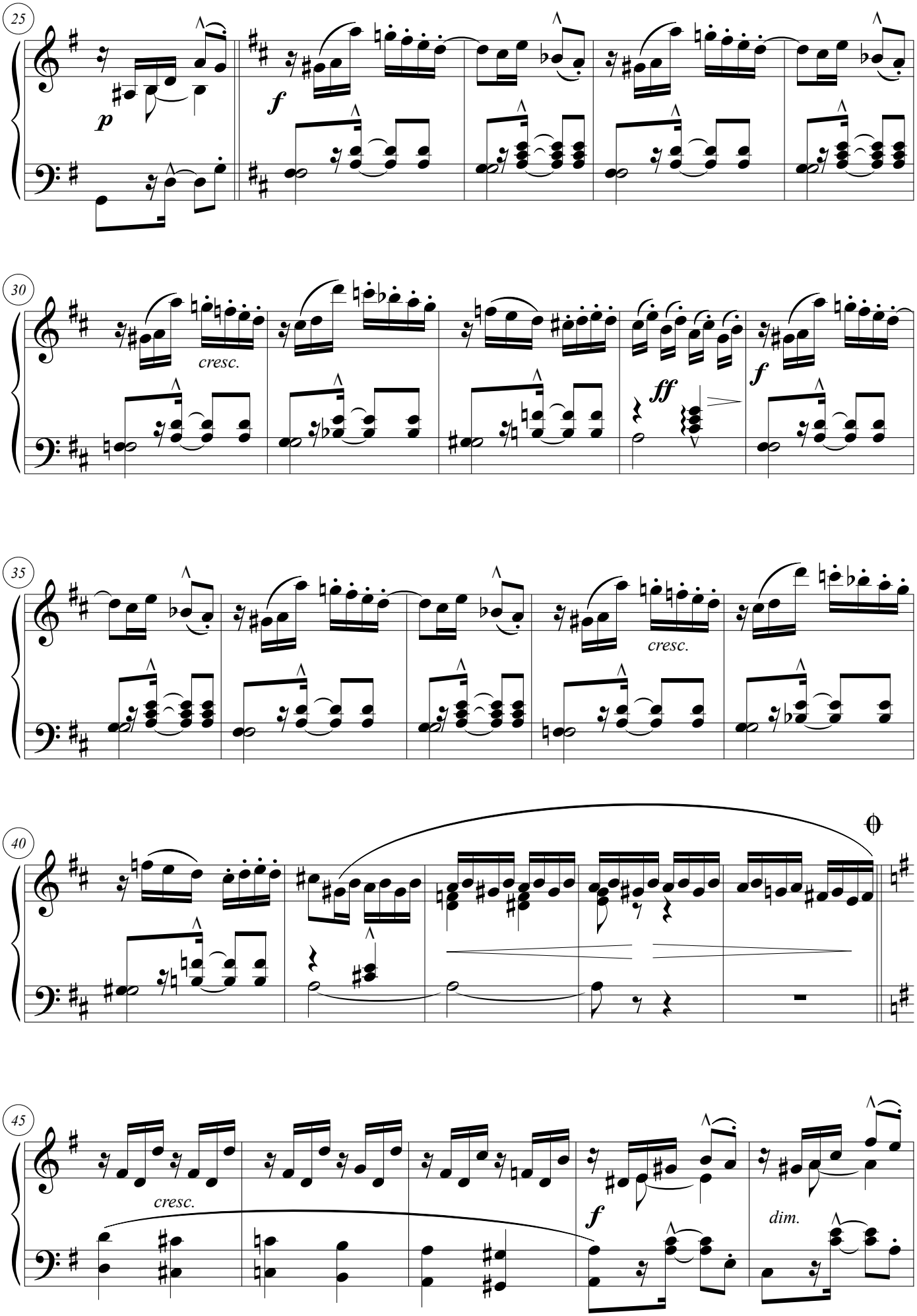

H. A. de Mesquita - A baiana

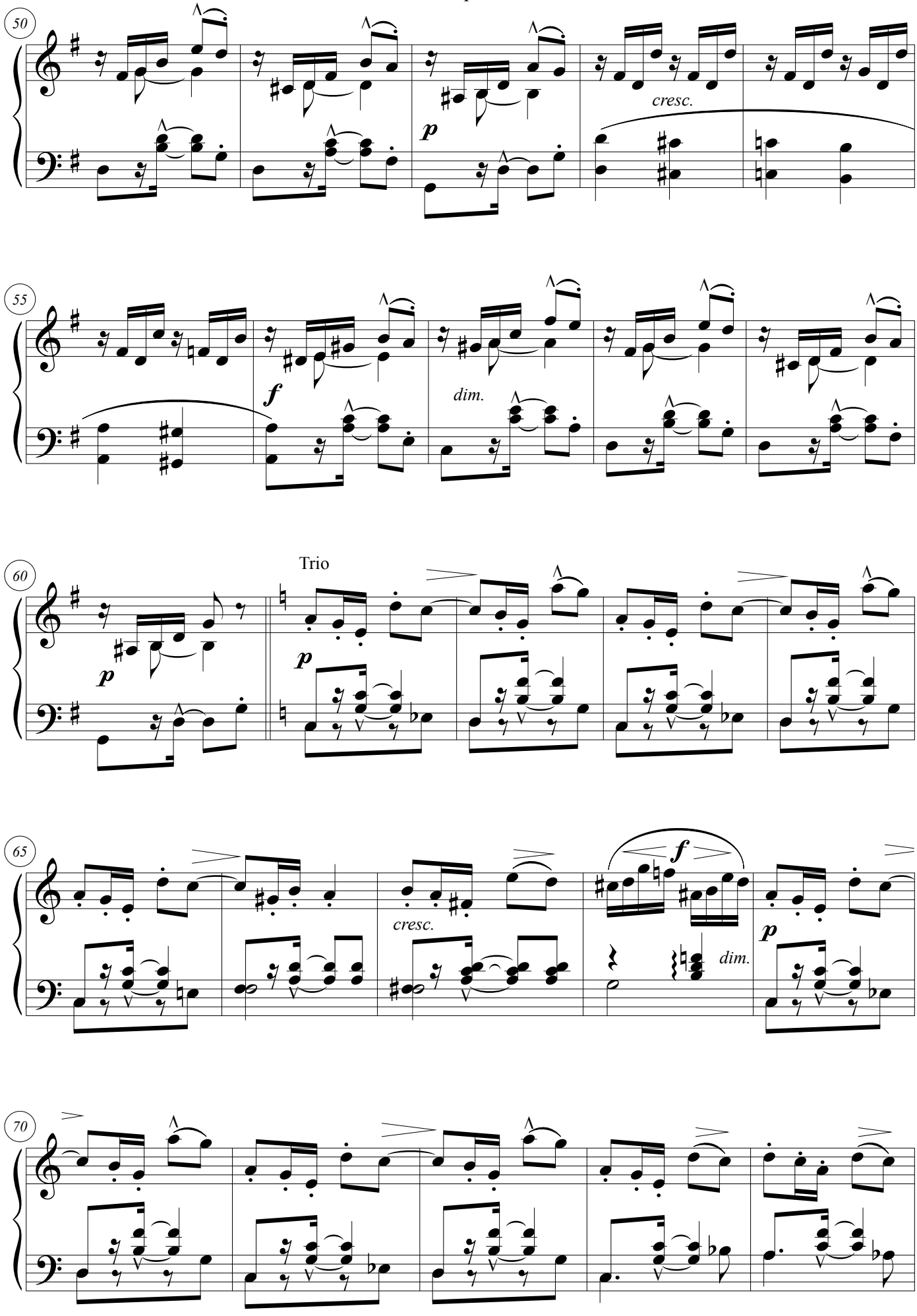

H. A. de Mesquita - A baiana

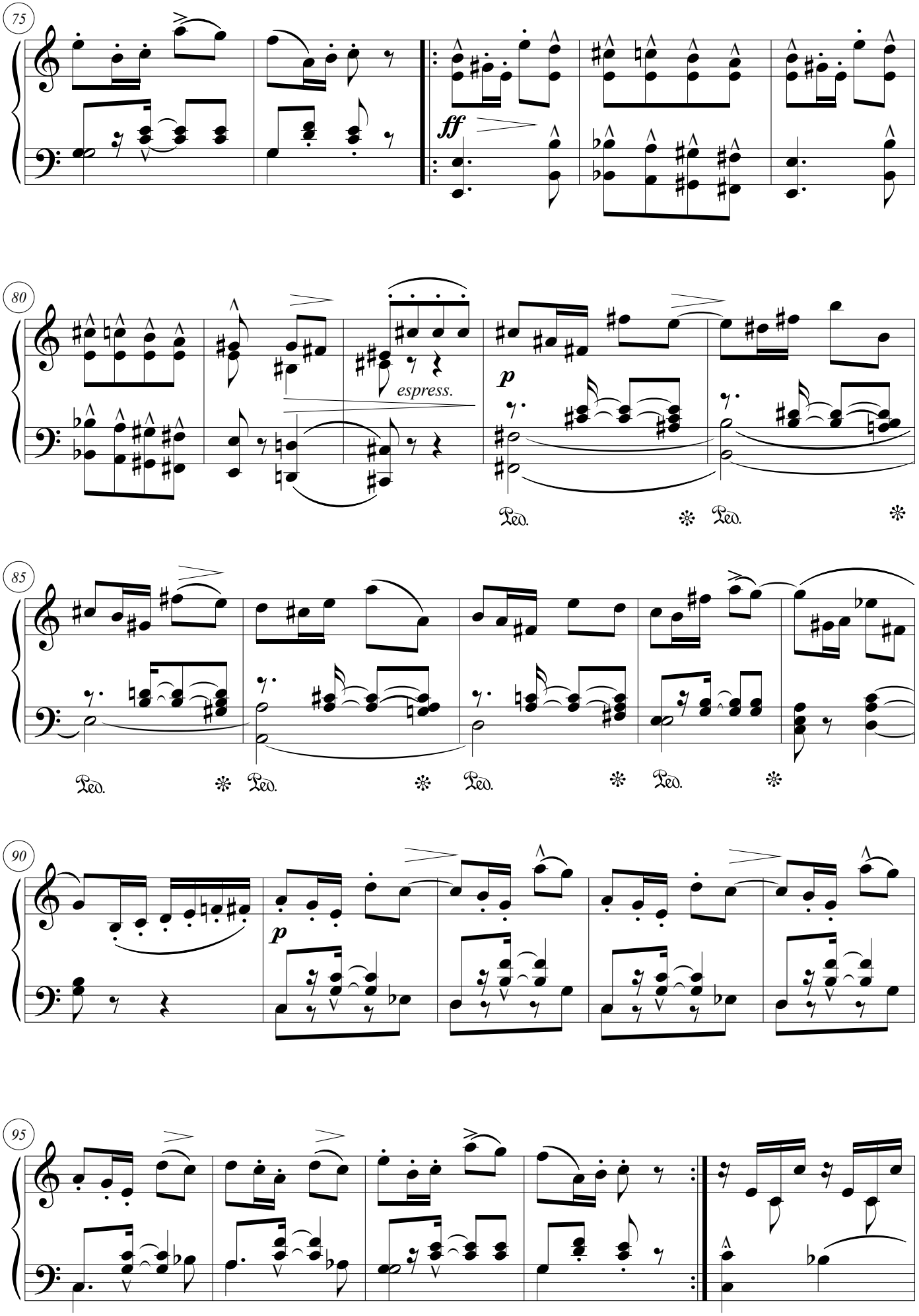

H. A. de Mesquita - A baiana

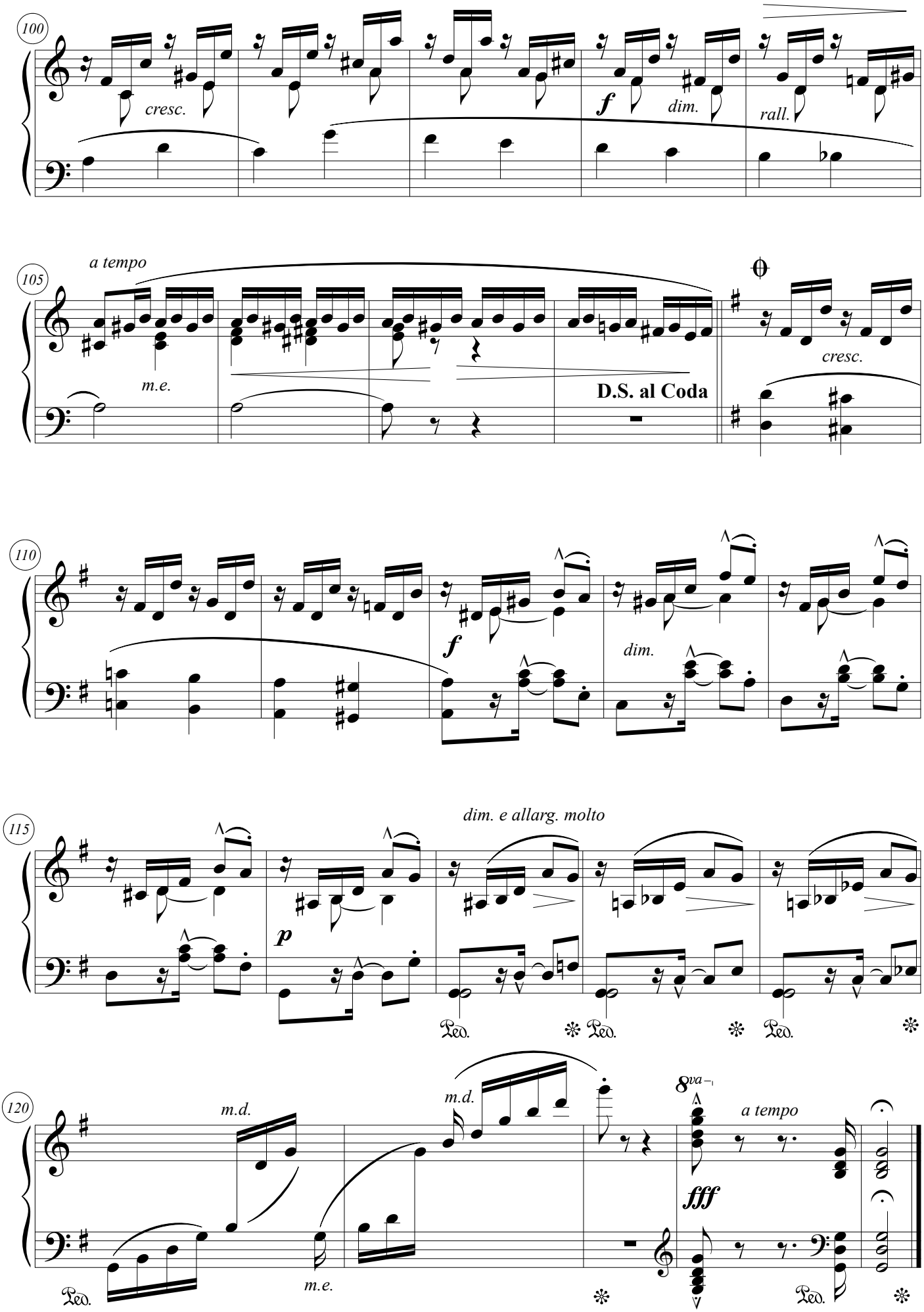

Oferecida pelo presidente do grupo, ao Congresso dos Socialistas

A faísca

Polca

Henrique Alves de Mesquita
(ca. 1887)

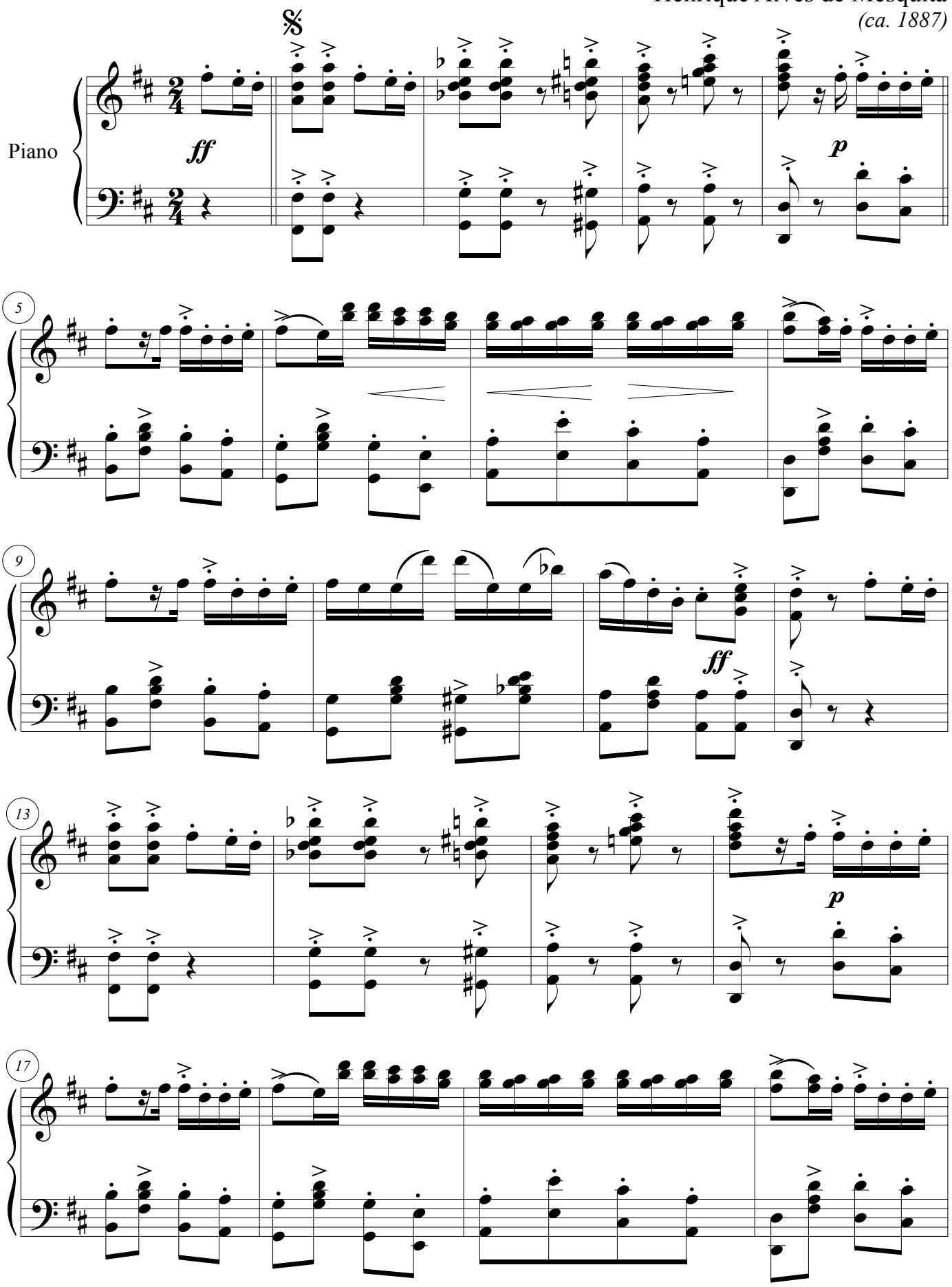

H. A. de Mesquita - A faísca

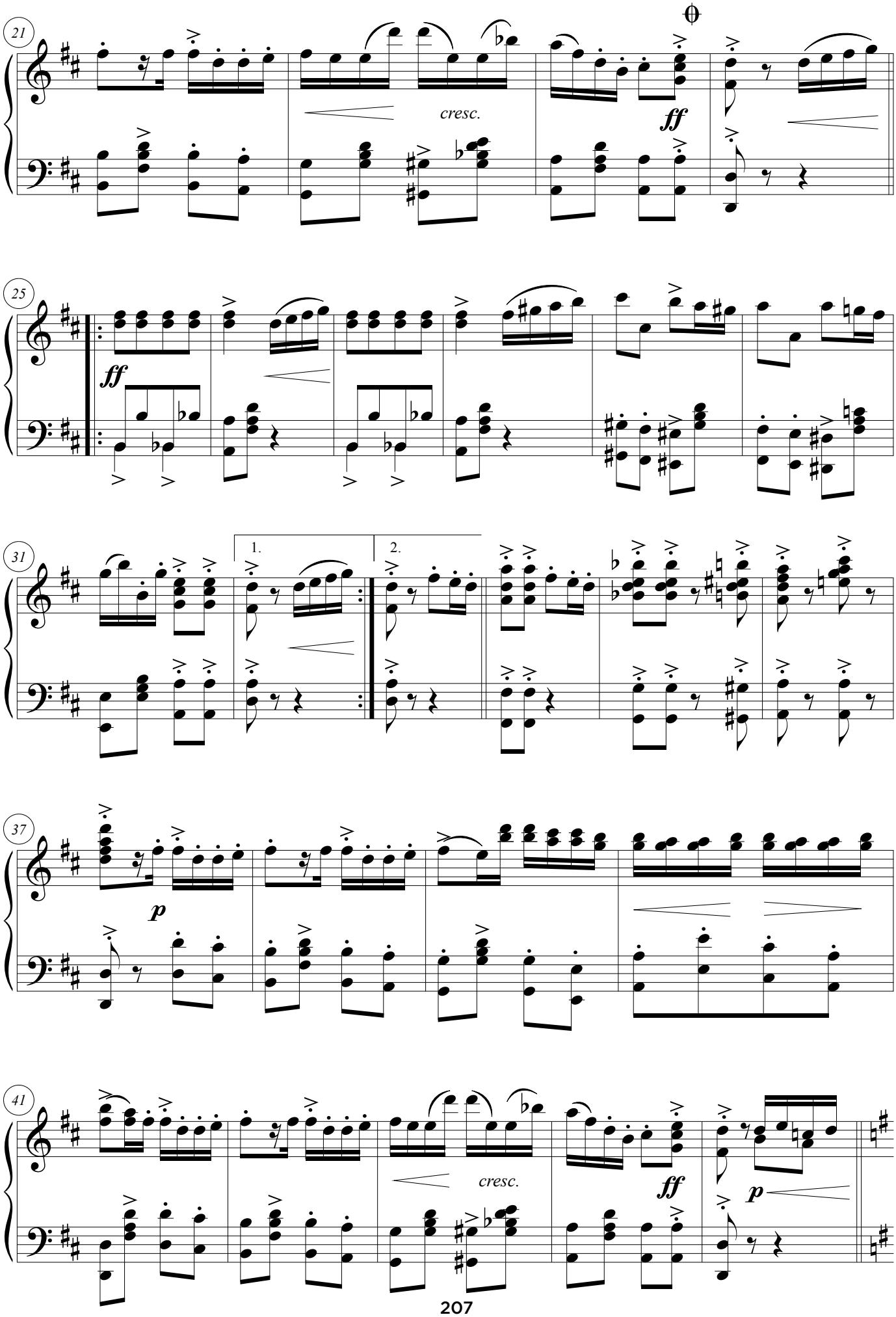

H. A. de Mesquita - A faísca

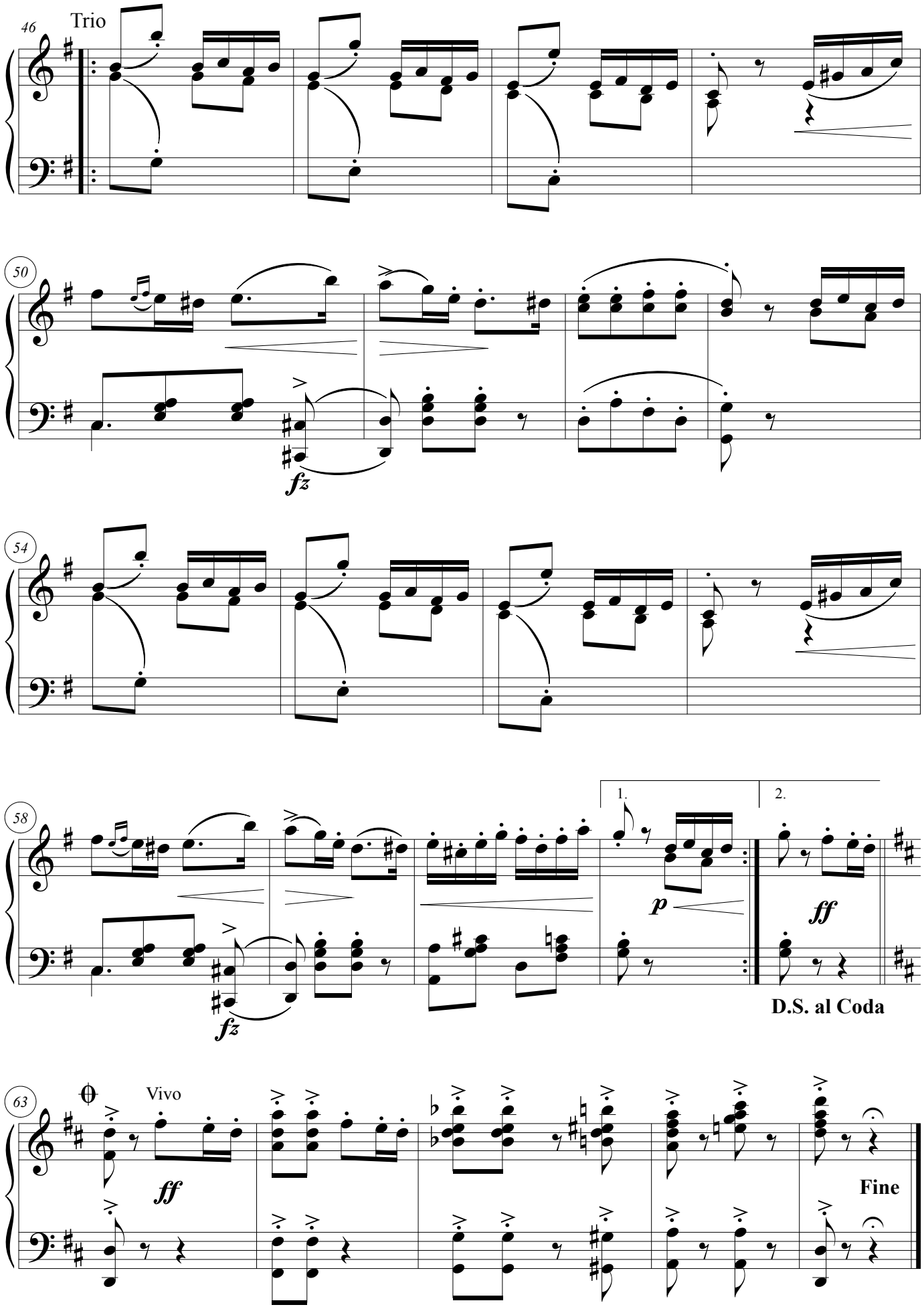

À Mme. L. Levy (de S. Paulo)

A surpresa

Polca brilhante

Henrique Alves de Mesquita
(1861)

Introdução

Allegro non tropo

Piano

p *scherzando*

5

allarg. a tempo

9

cresc. e stringendo

13

f *dim.* *allarg.* *f*

17

affret. *ff* *fff*

H. A. de Mesquita - A surpresa

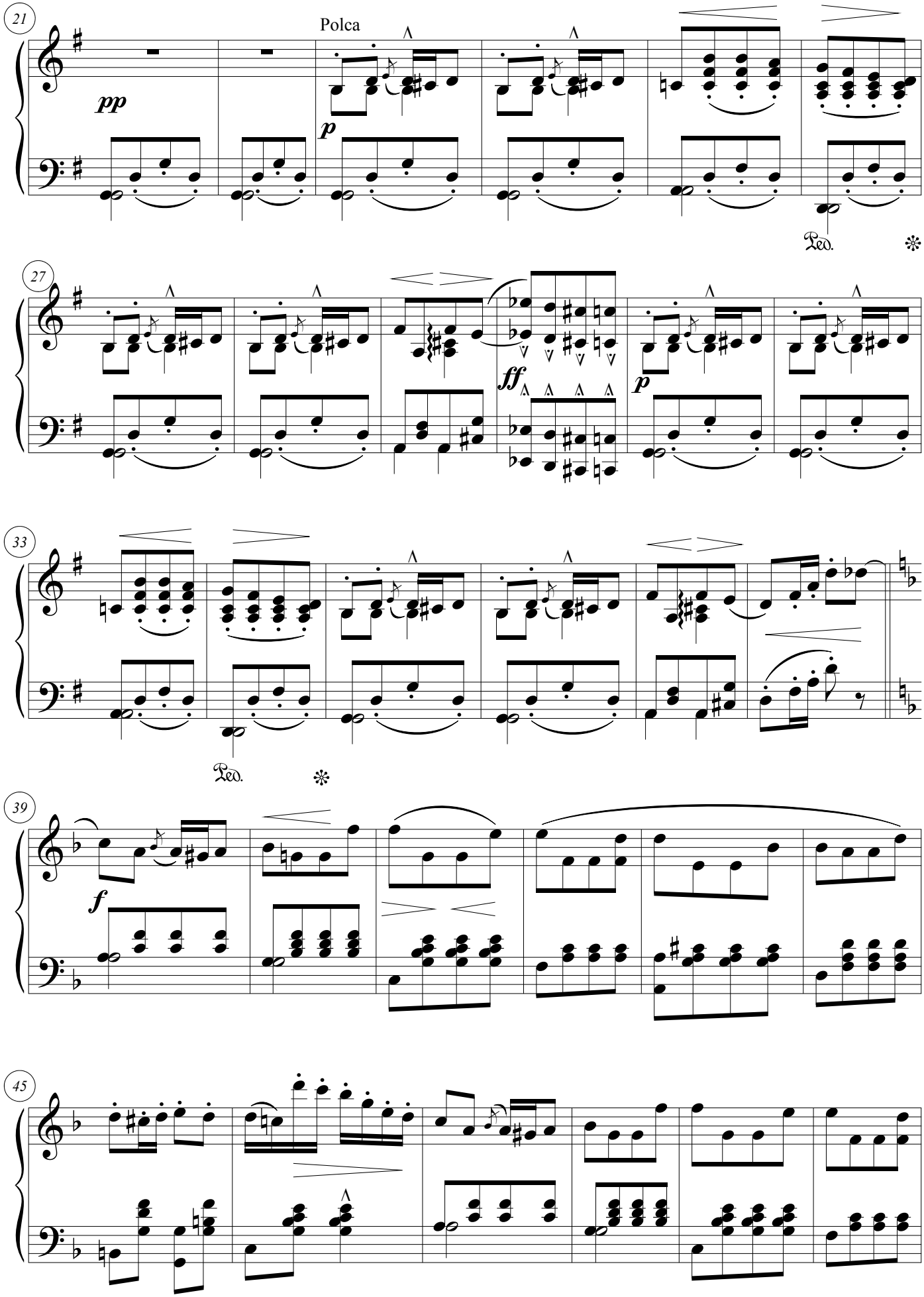

H. A. de Mesquita - A surpresa

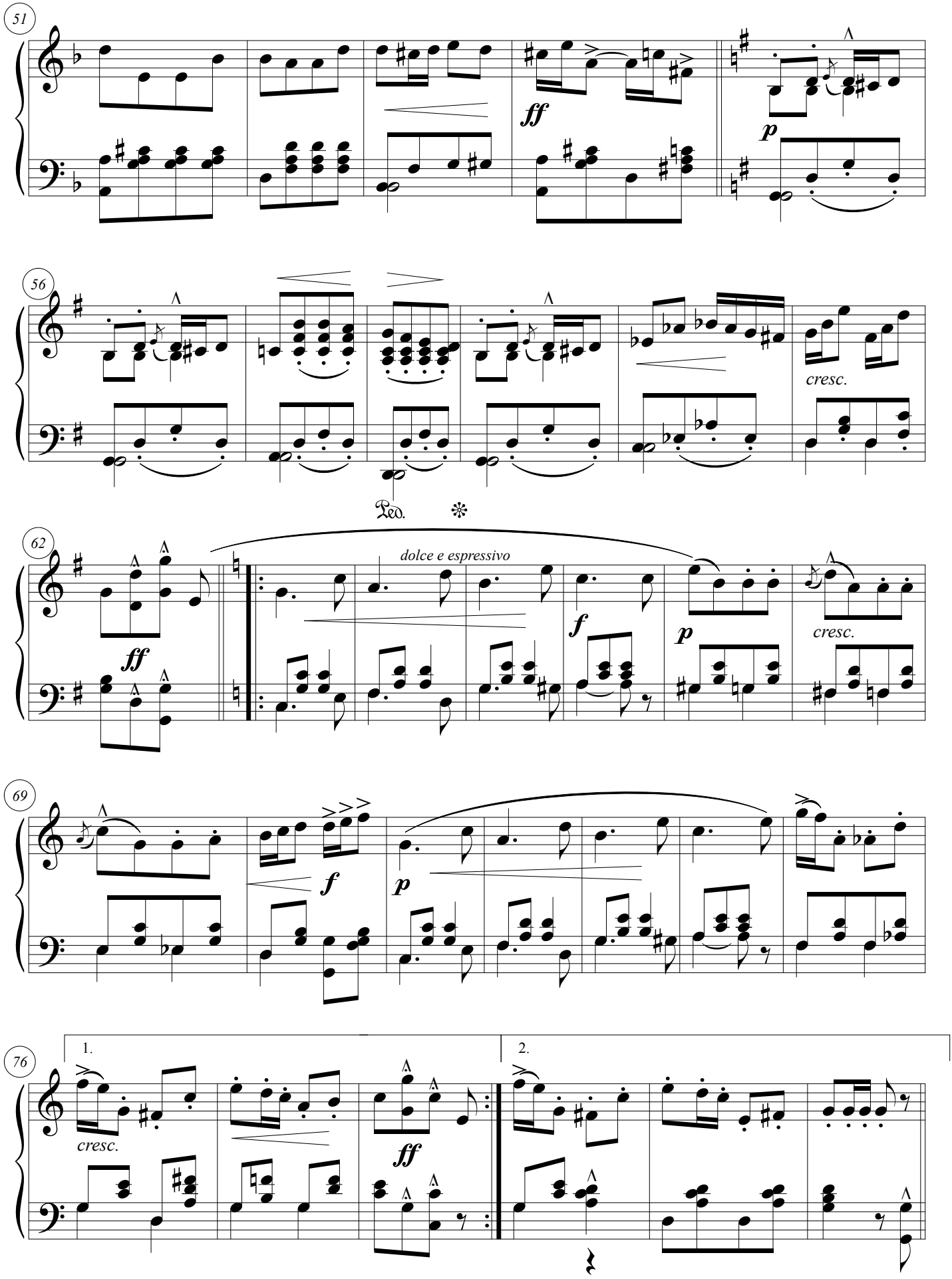

H. A. de Mesquita - A surpresa

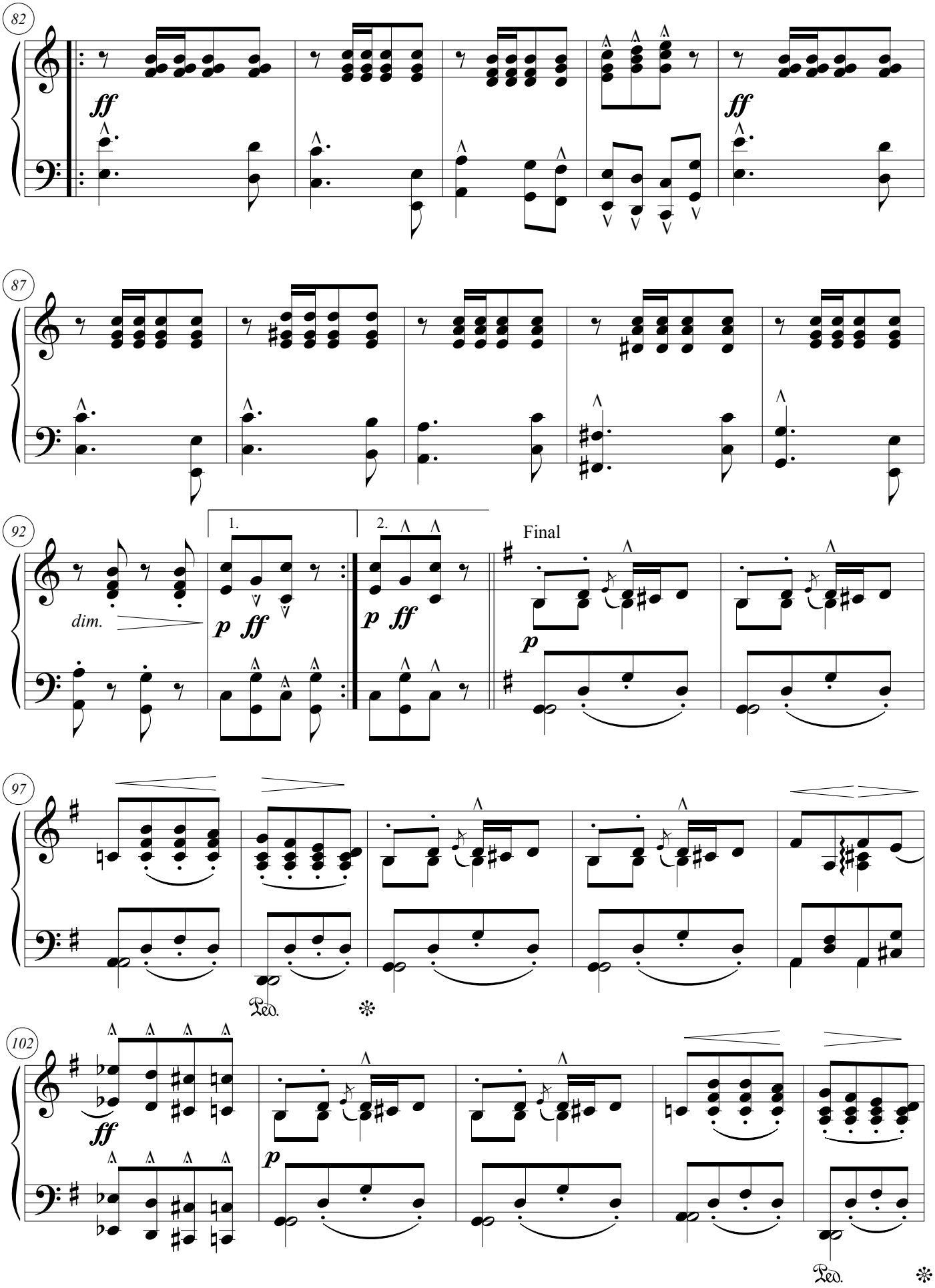

H. A. de Mesquita - A surpresa

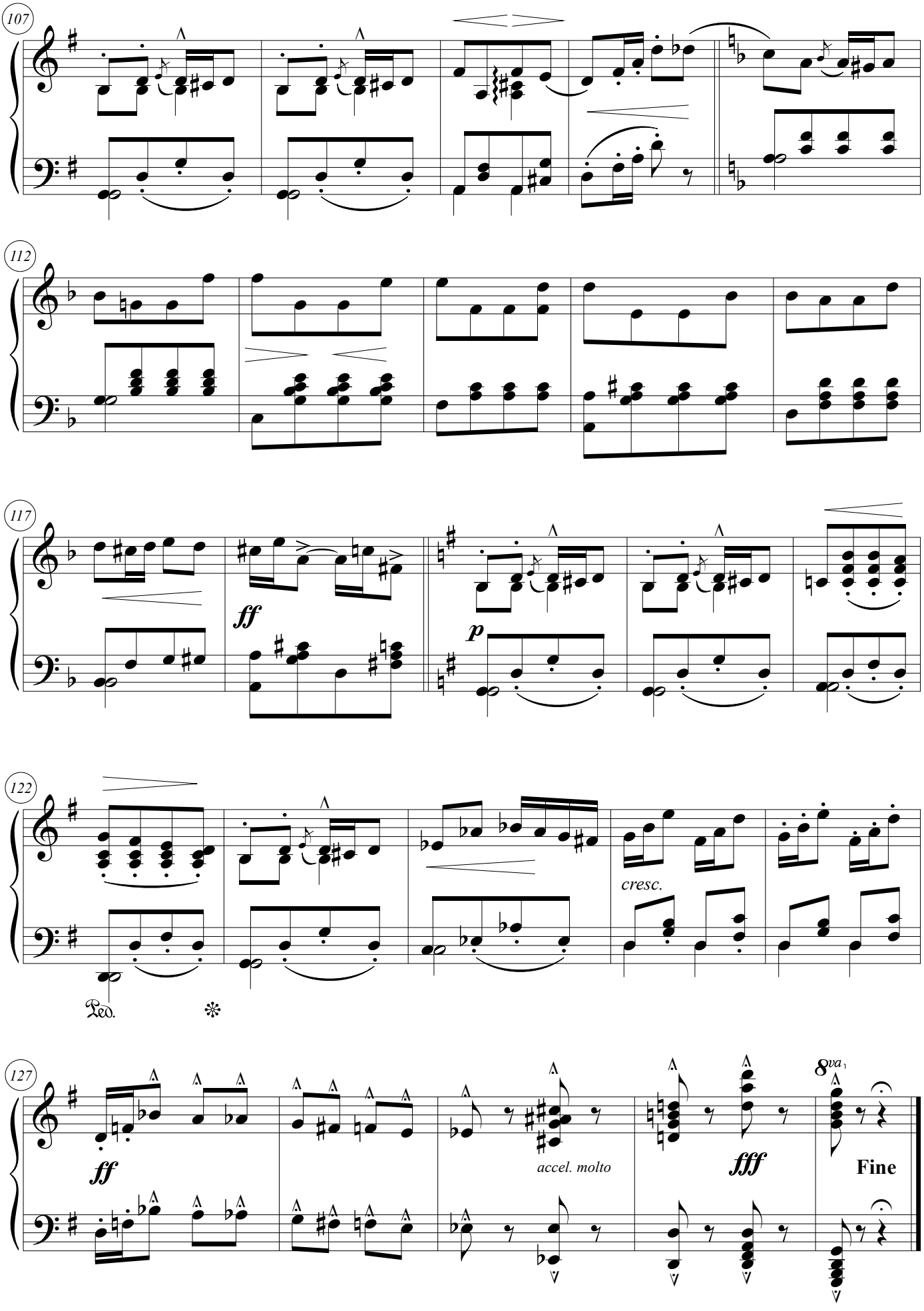

Ao amigo e colega João Pereira da Silva

A vaidosa

Toccata

Henrique Alves de Mesquita
(1896)

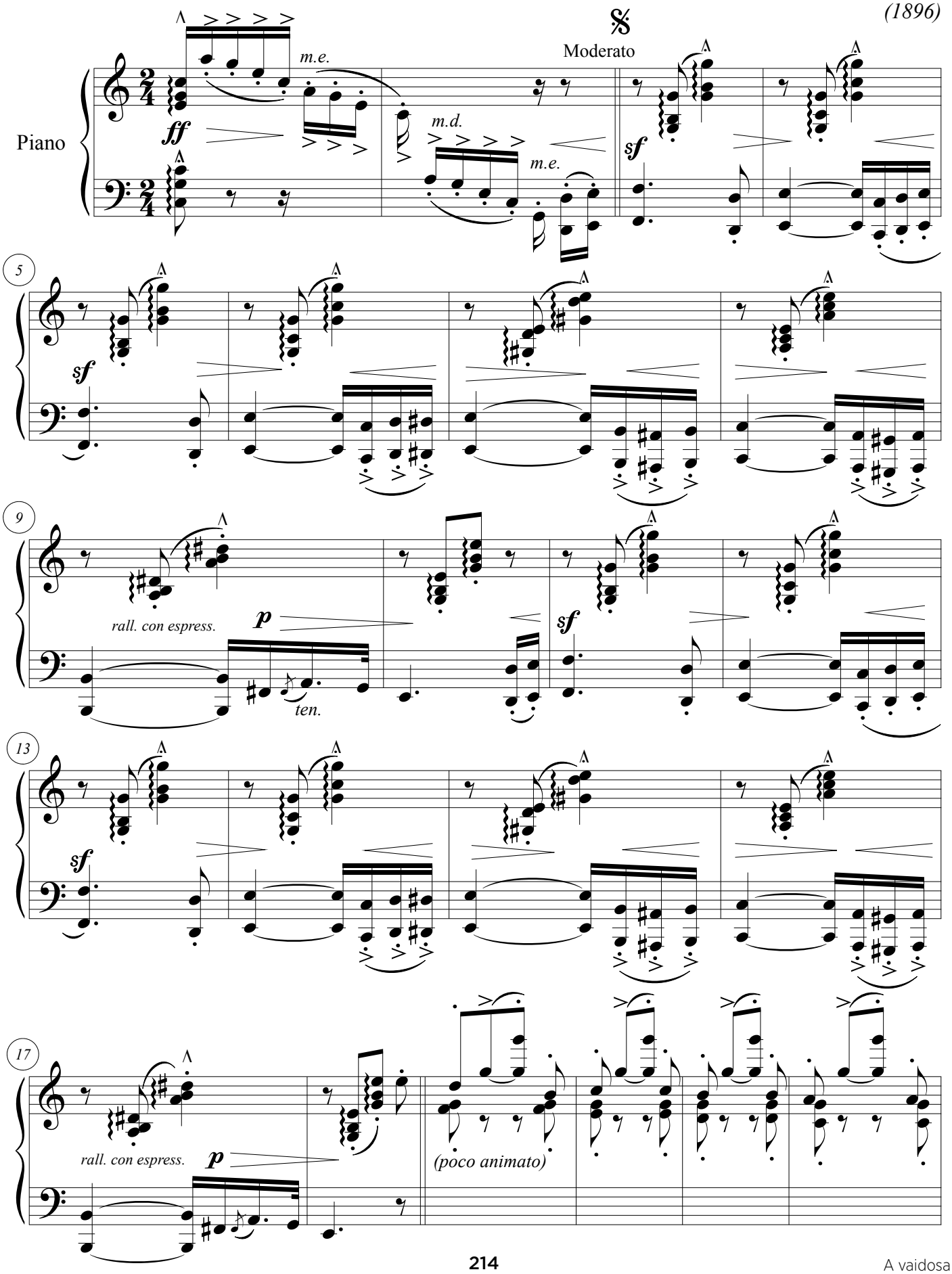

H. A. de Mesquita - A vaidosa

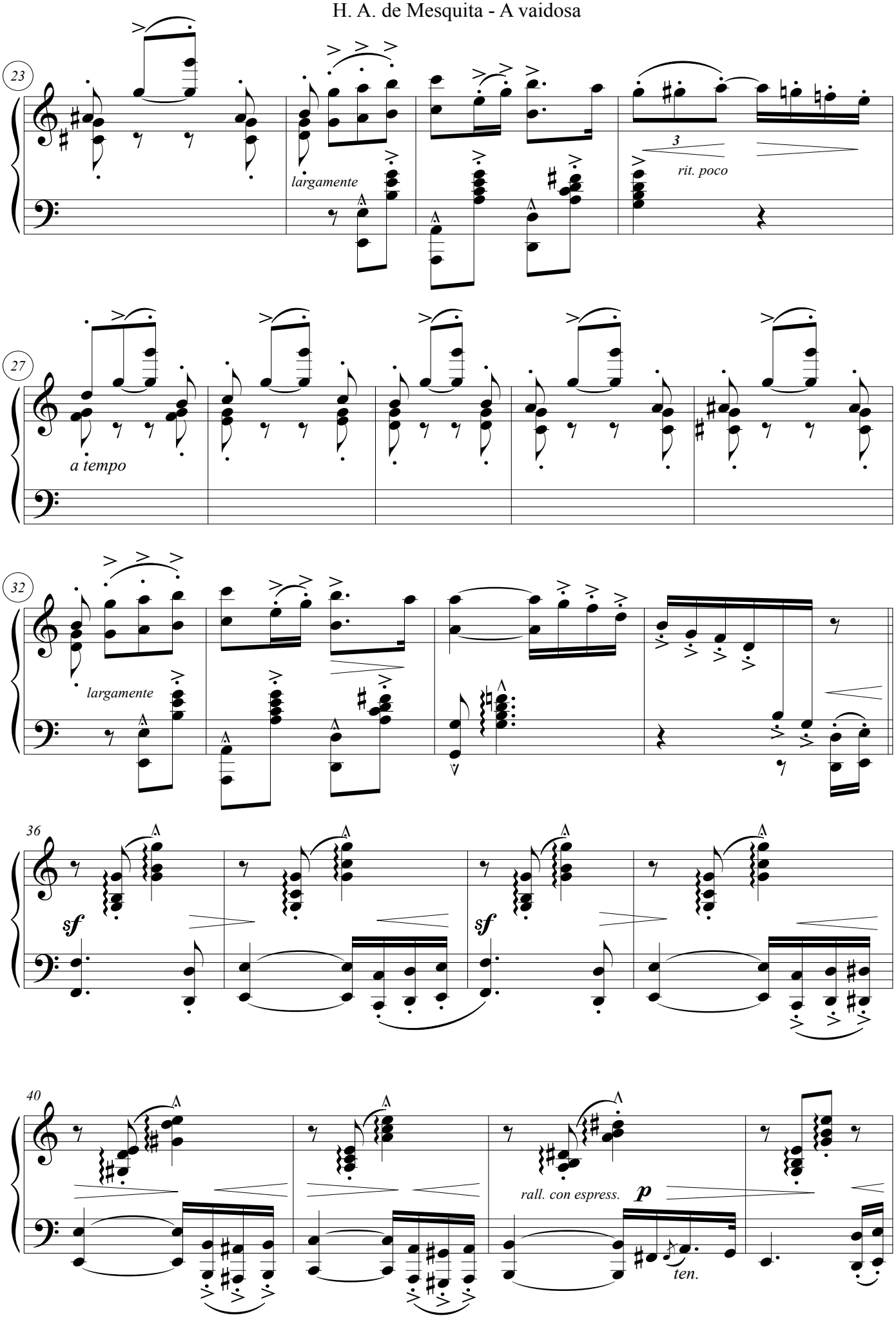

H. A. de Mesquita - A vaidosa

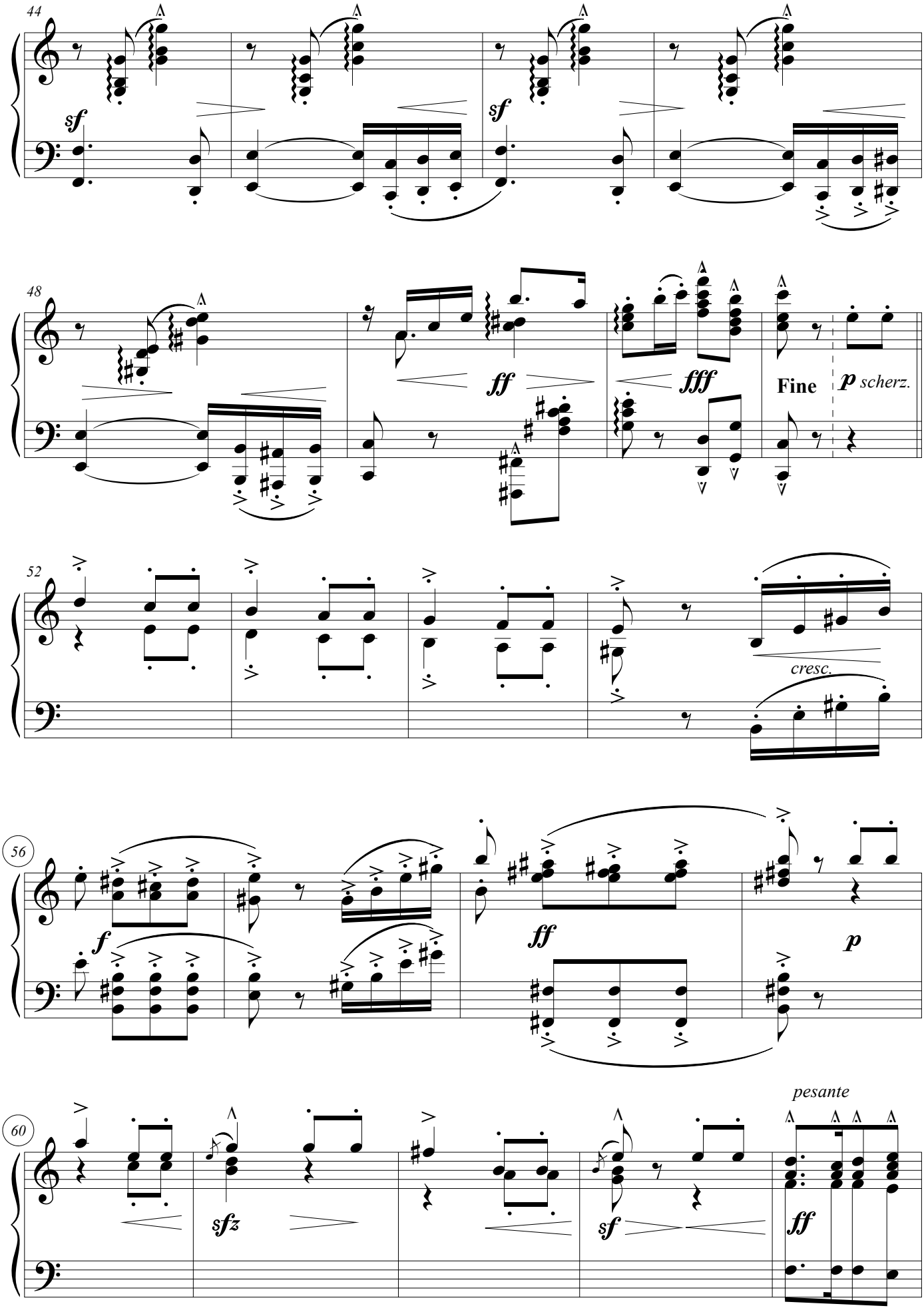

H. A. de Mesquita - A vaidosa

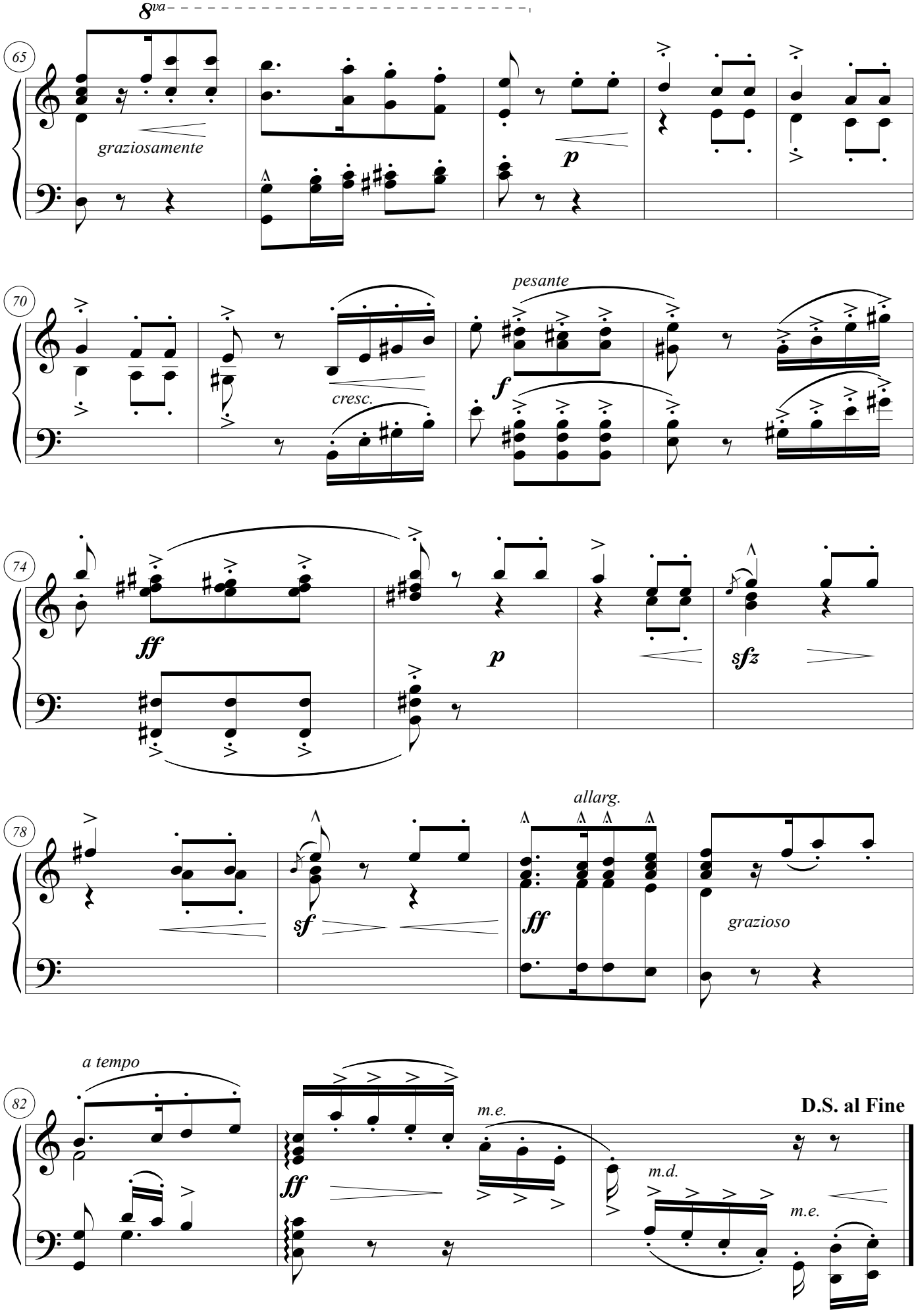

Ali-Babá
ou Os Quarenta Ladrões

Marcha turca

Henrique Alves de Mesquita
(1872)

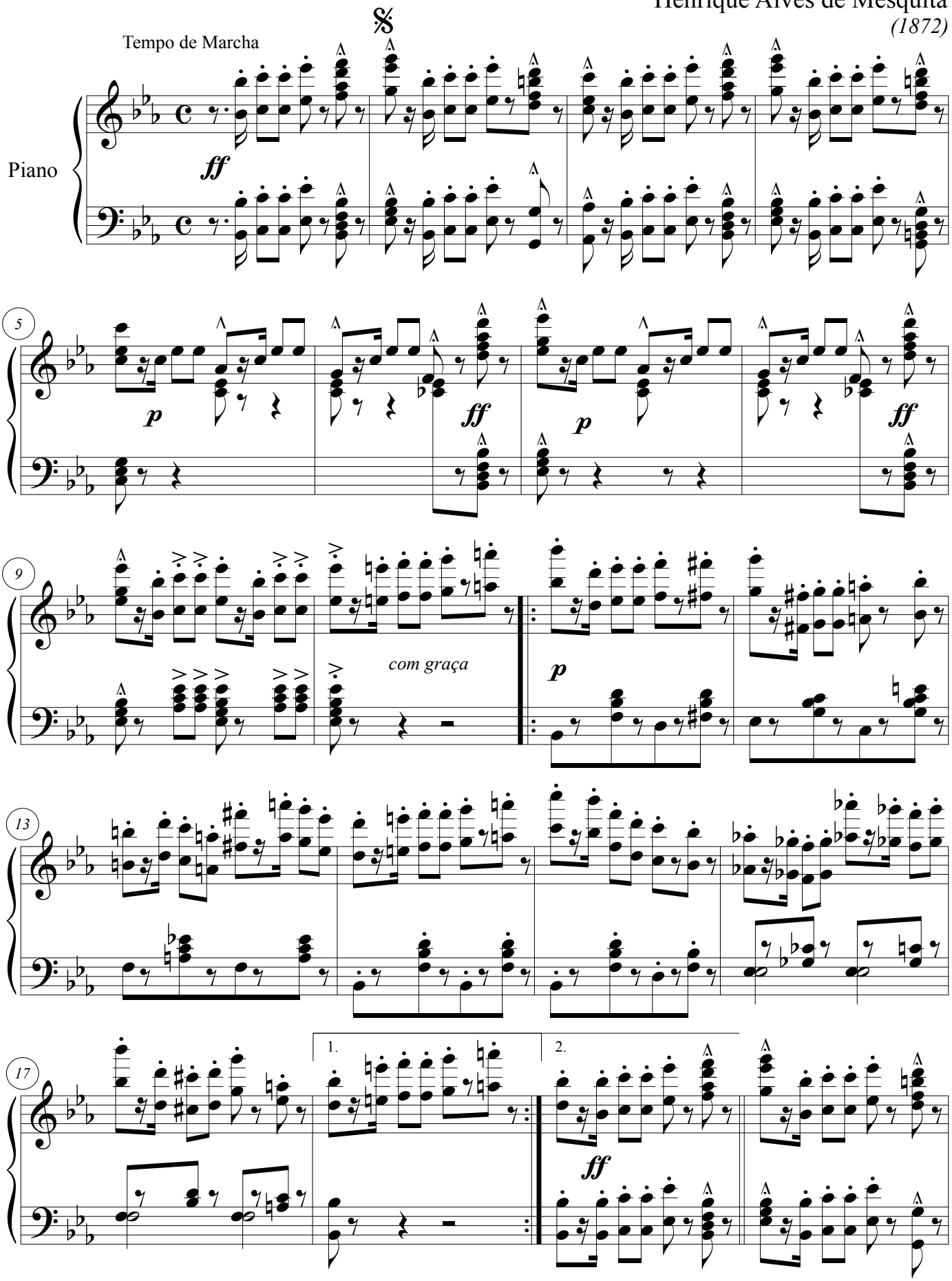

H. A. de Mesquita - Ali-Babá - Marcha Turca

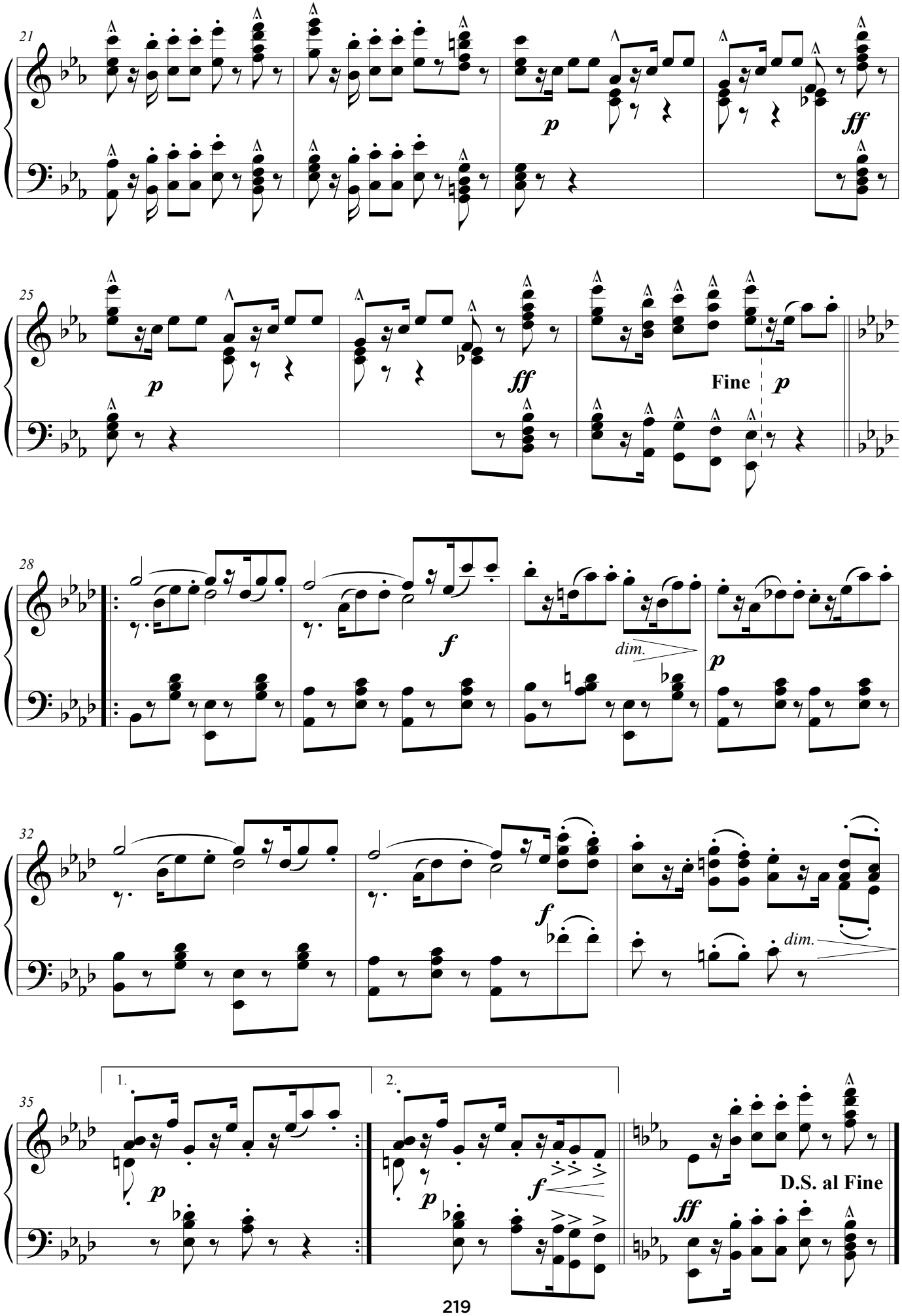

Ali-Babá
ou Os Quarenta Ladrões

Tango

Henrique Alves de Mesquita
(1872)

Allegro moderato assai

Piano

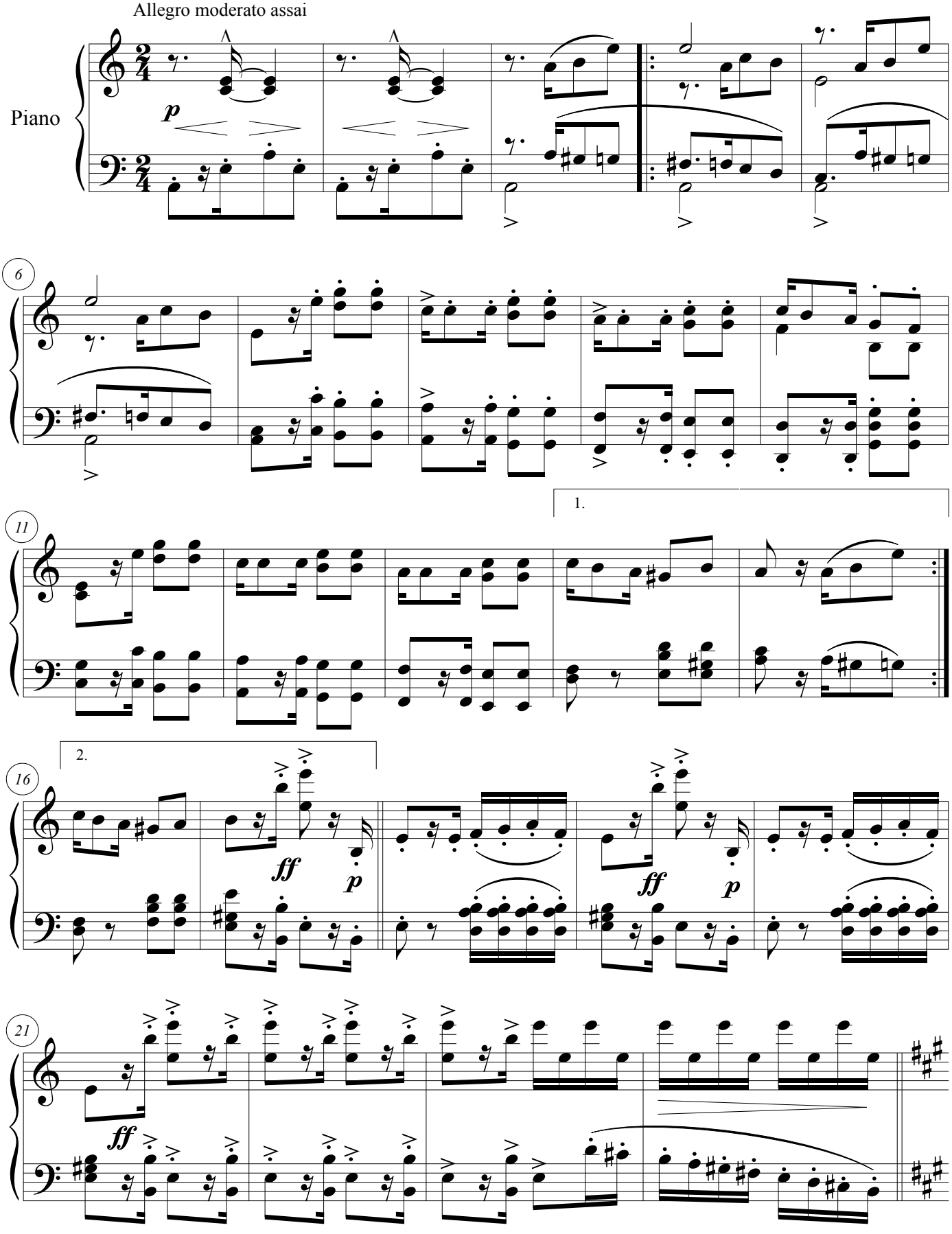

H. A. de Mesquita - Ali-Babá - Tango

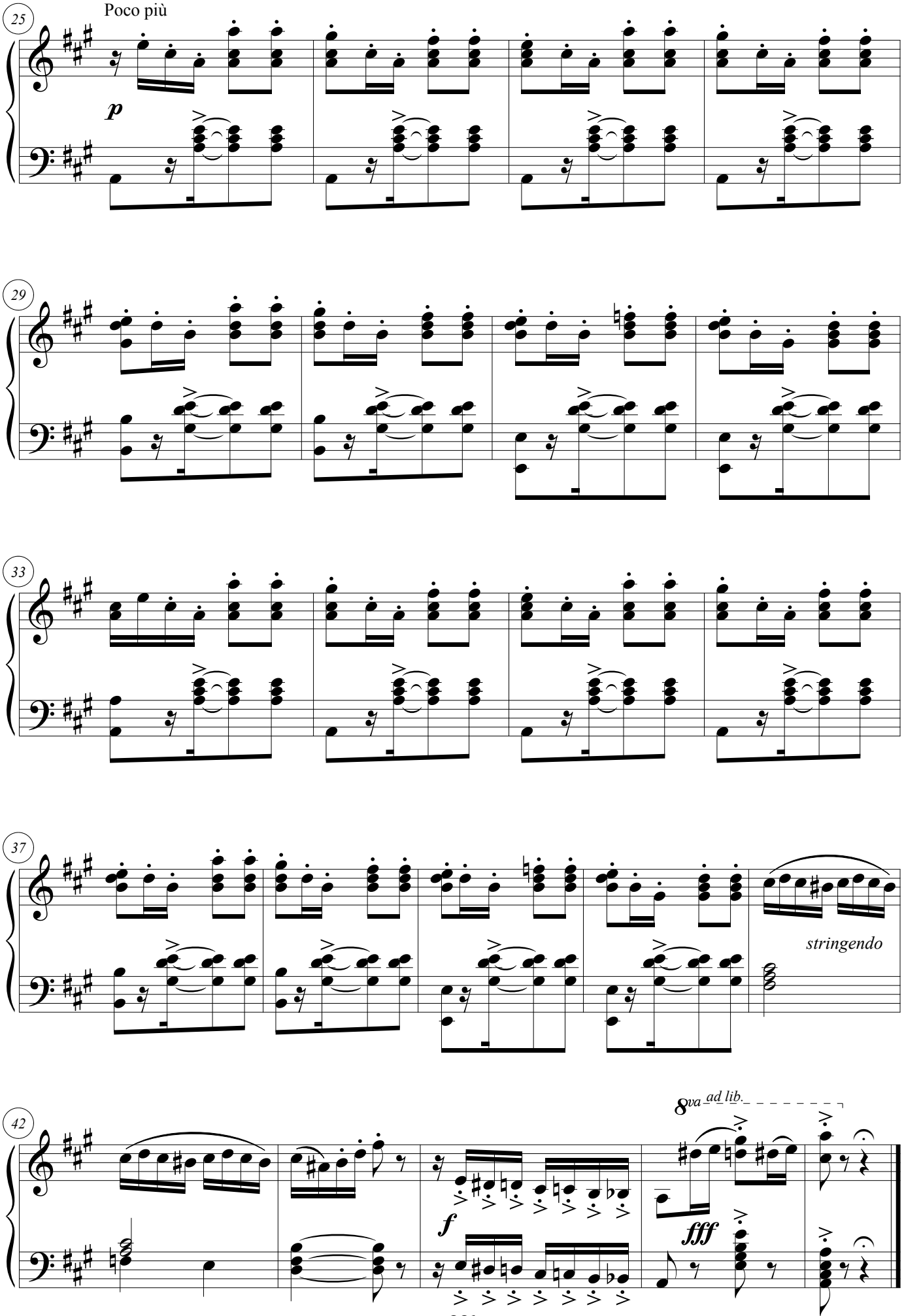

À Sra. D. Amélia Meirelles

Aurora

Polca de salão

Henrique Alves de Mesquita
(1867)

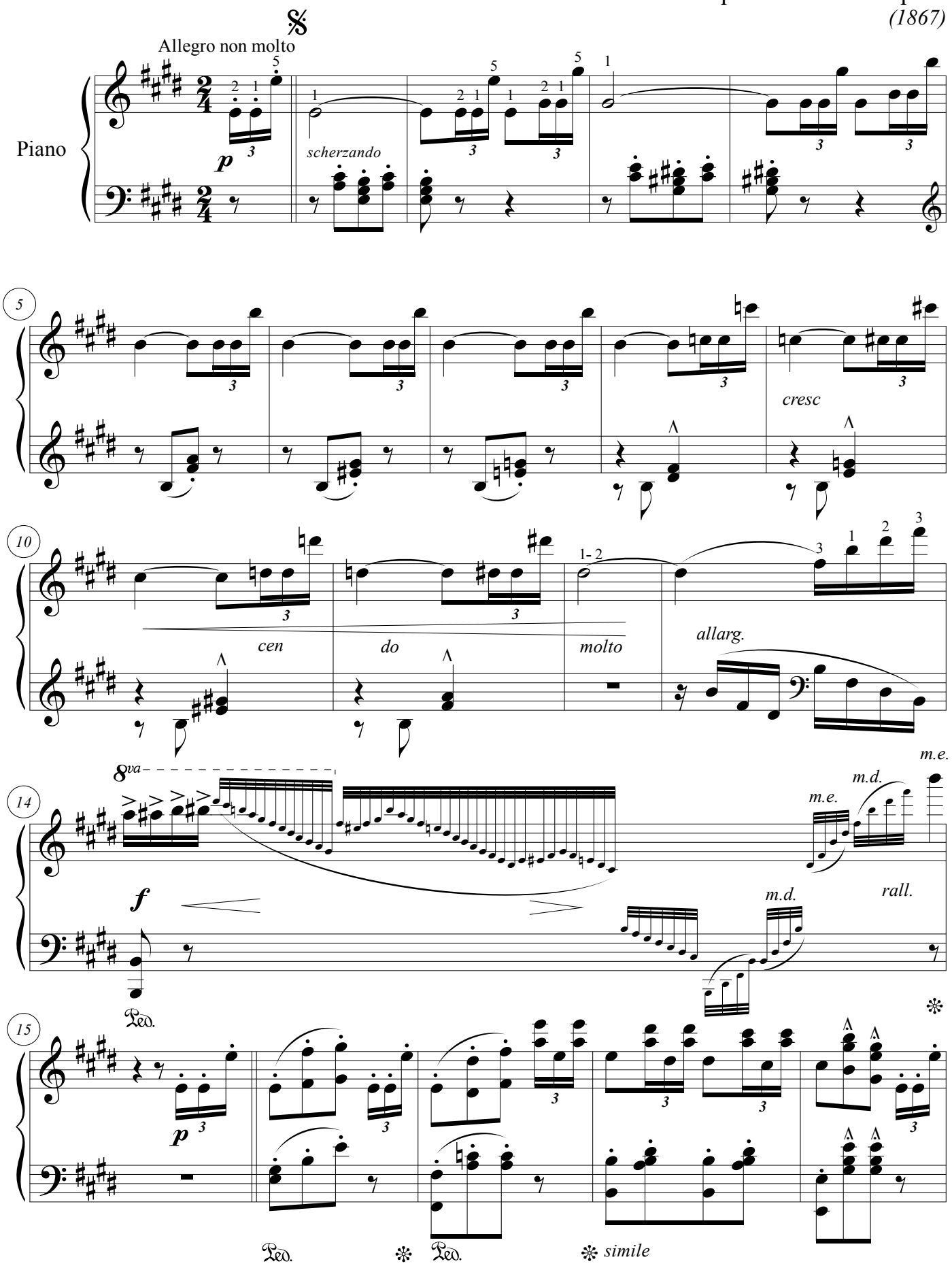

H. A. de Mesquita - Aurora

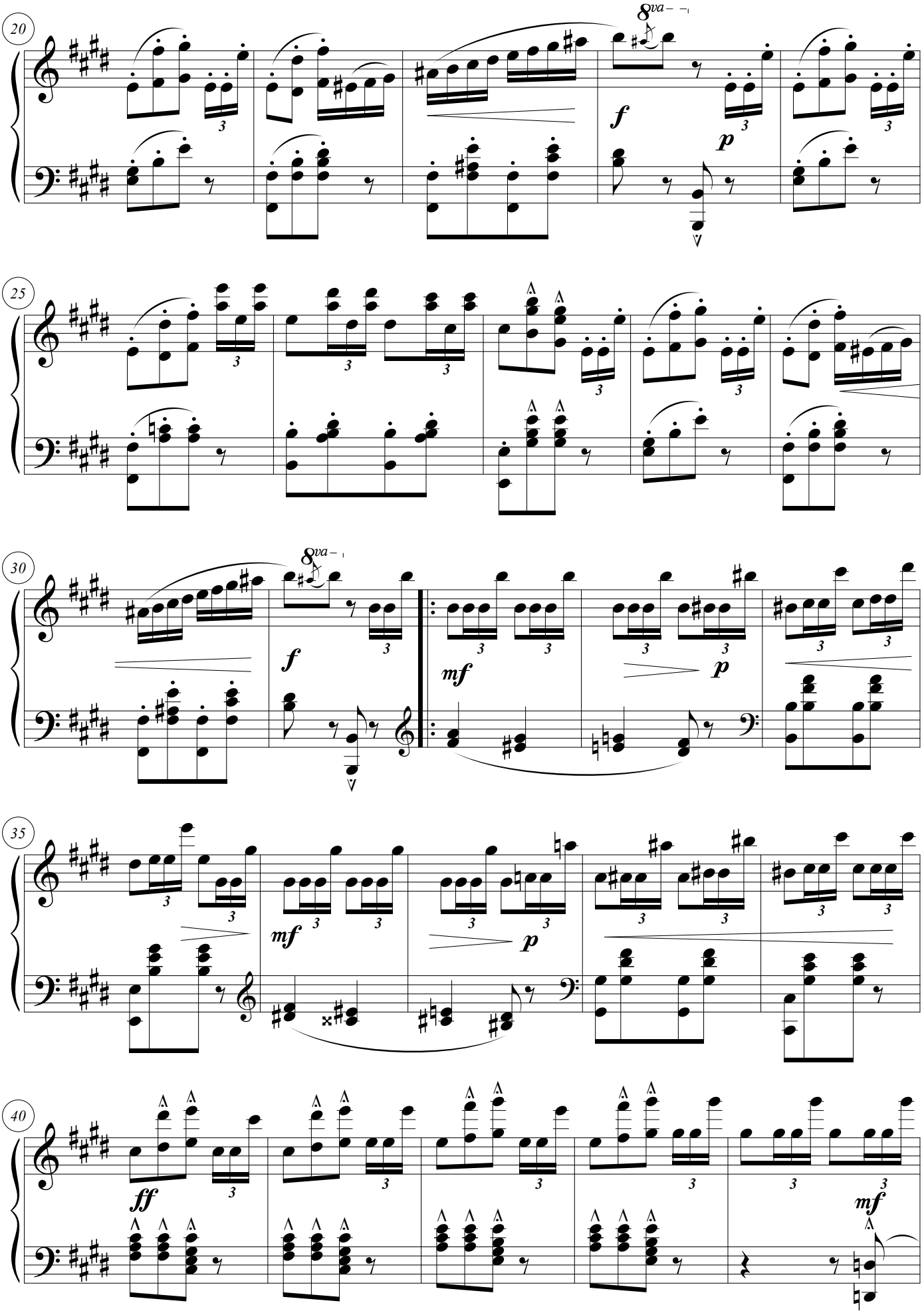

H. A. de Mesquita - Aurora

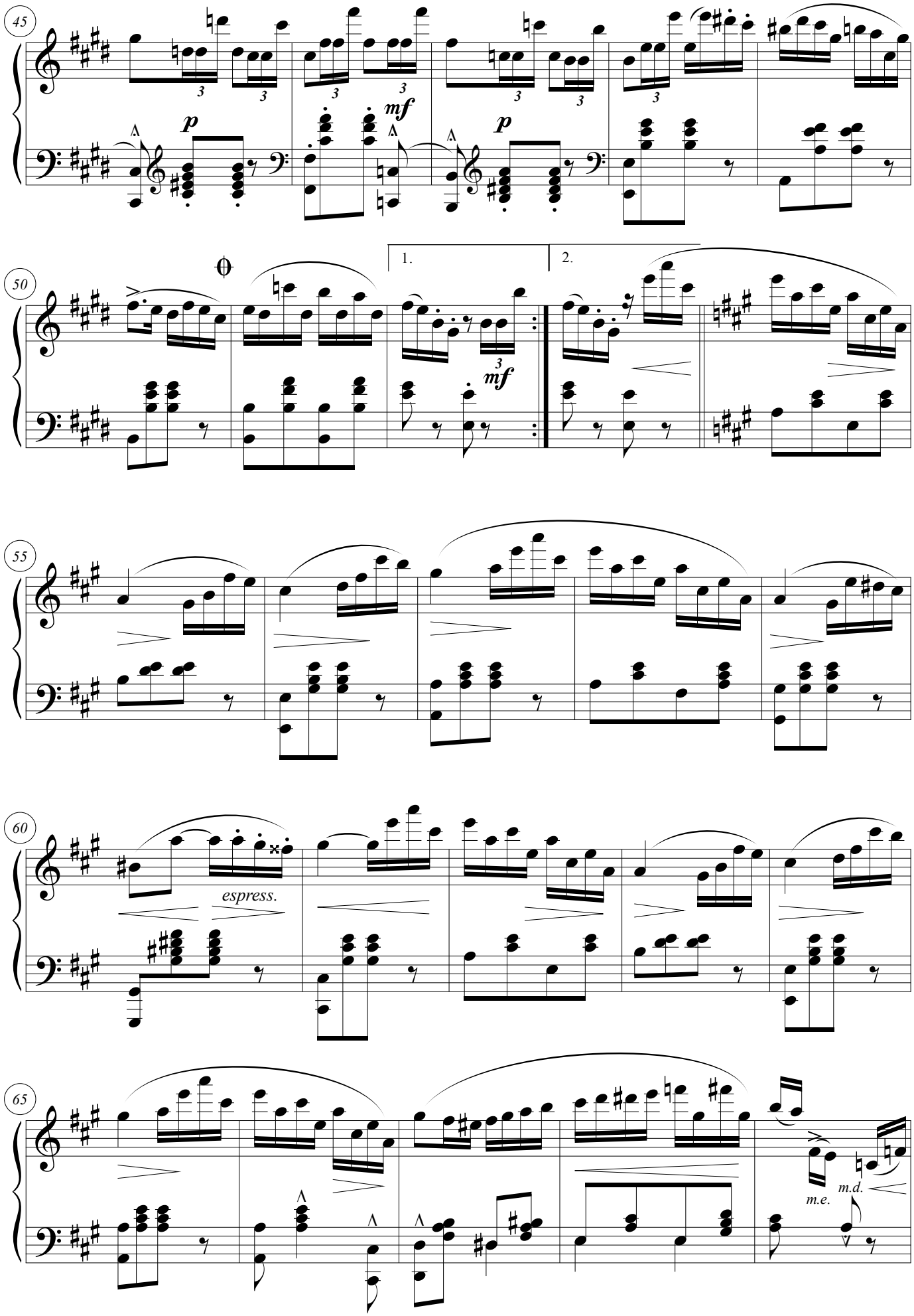

H. A. de Mesquita - Aurora

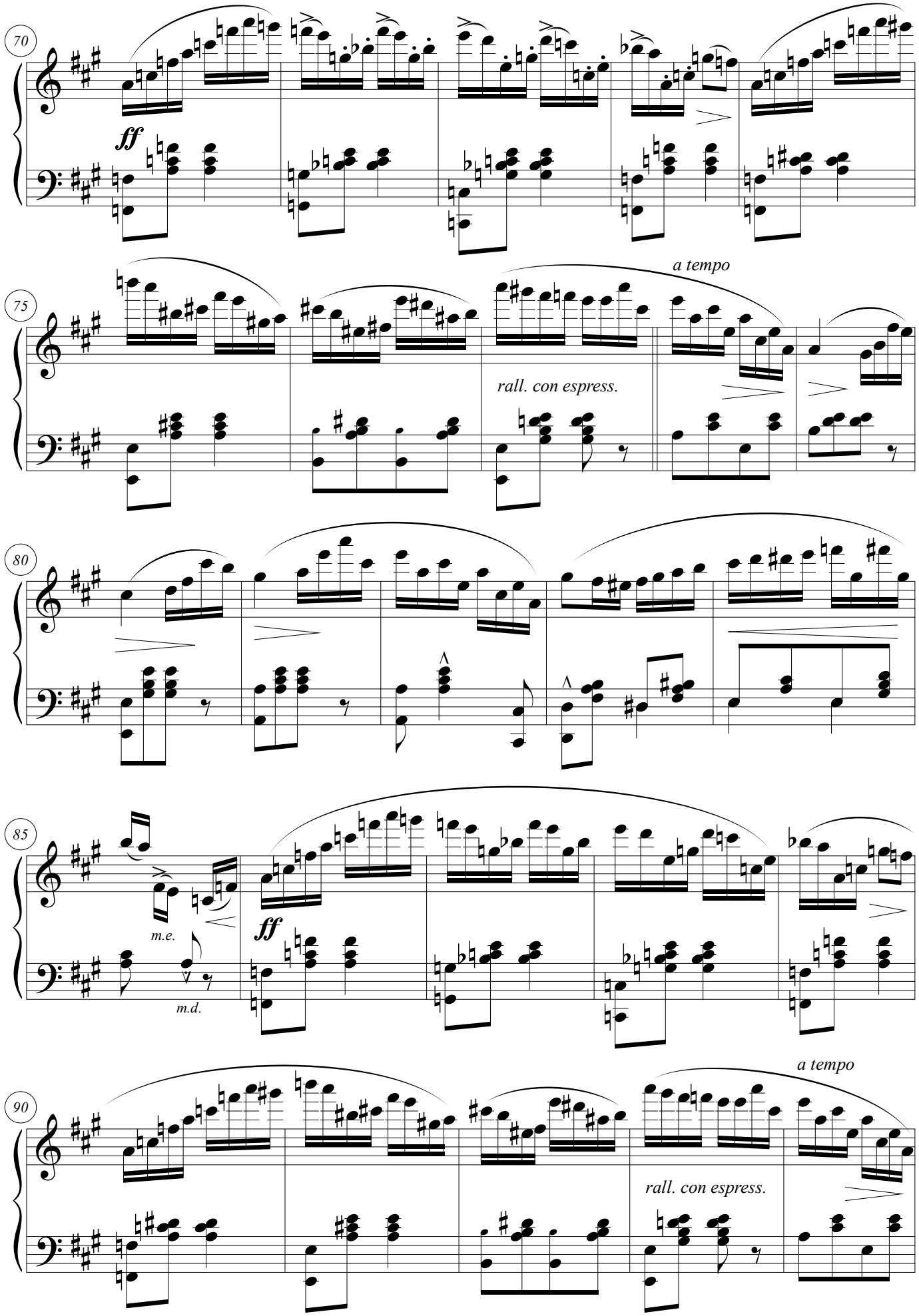

H. A. de Mesquita - Aurora

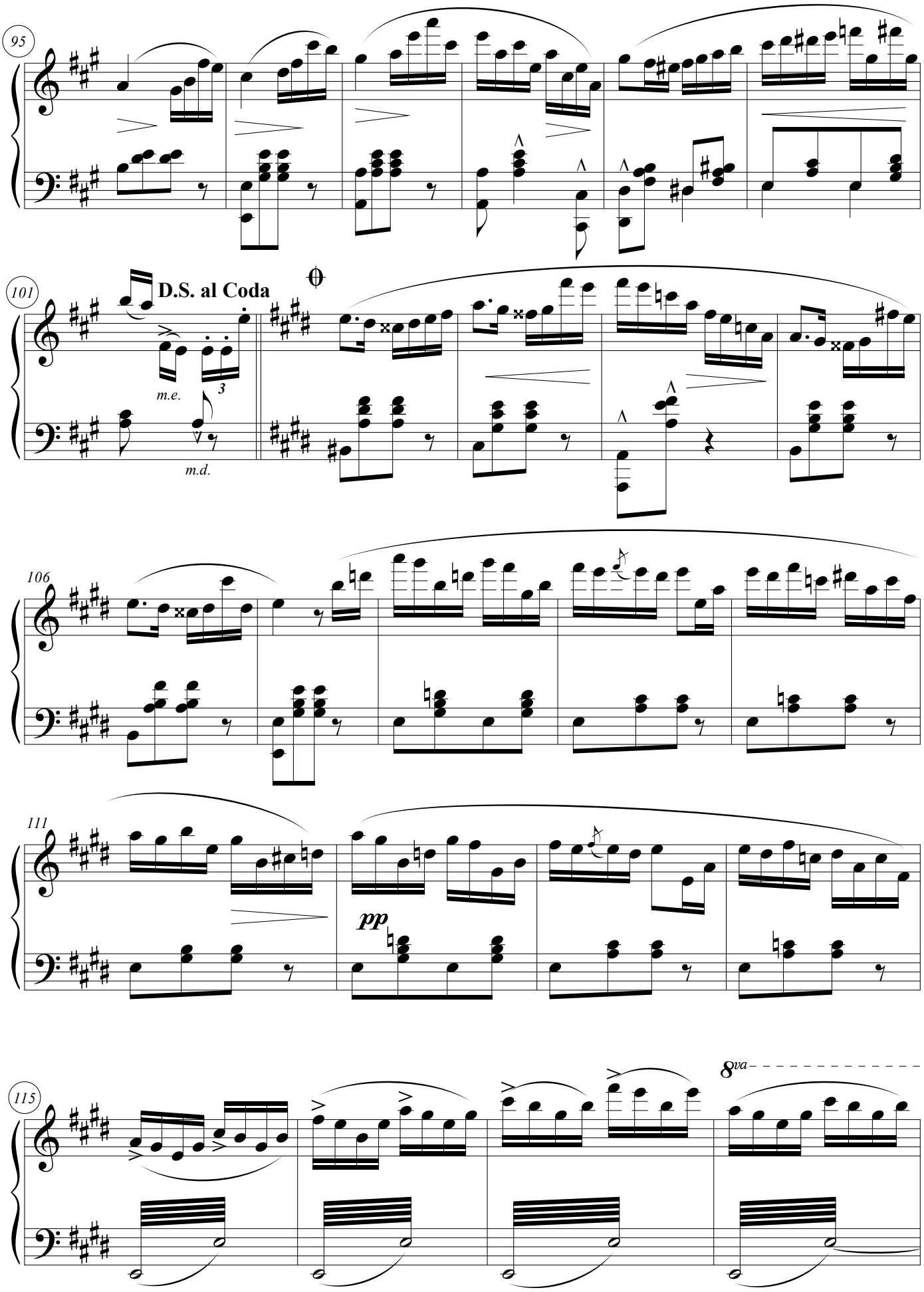

H. A. de Mesquita - Aurora

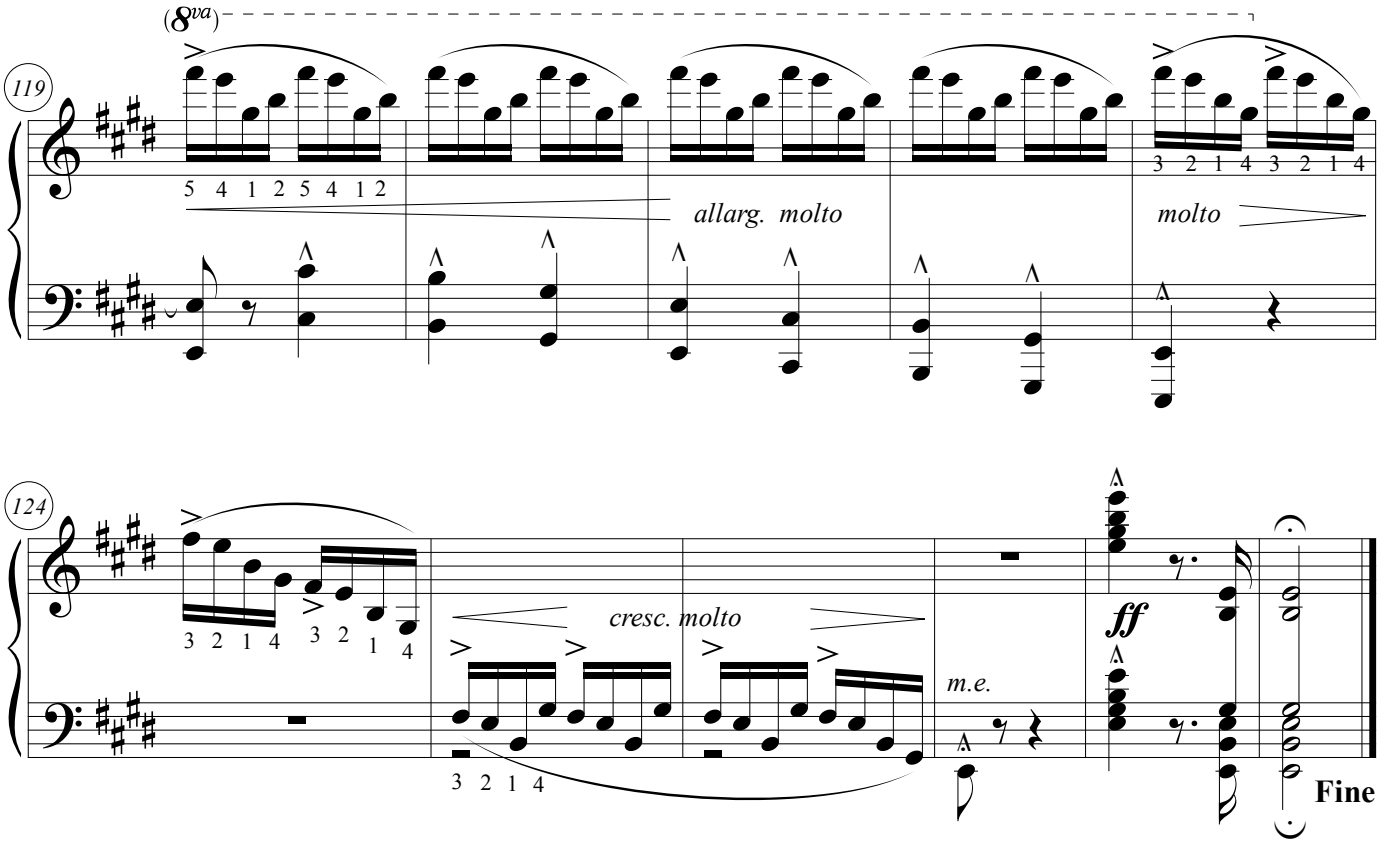

Ao amigo Dr. Souza Fontes

Batuque

Tango característico

Henrique Alves de Mesquita
(1894)

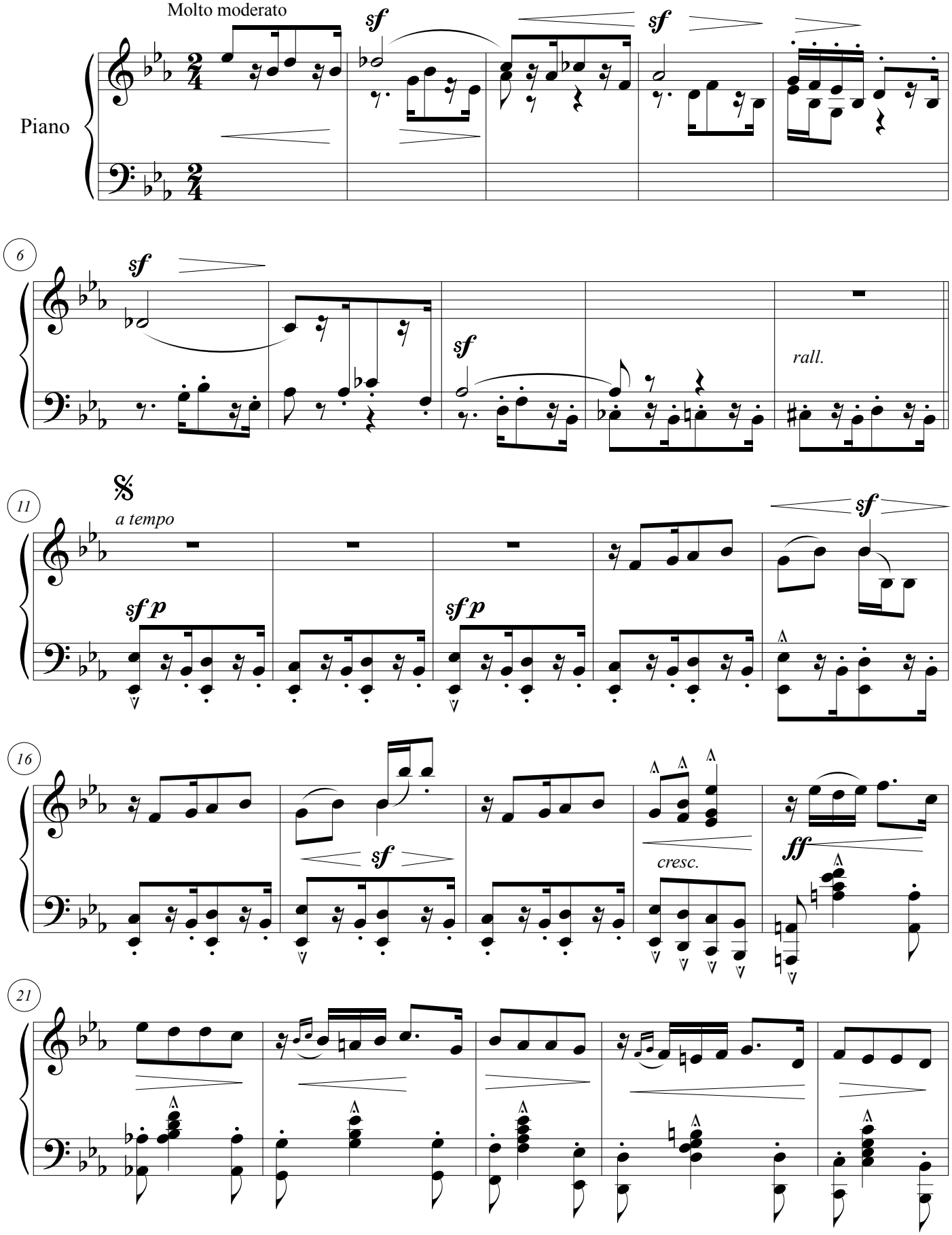

H. A. de Mesquita - Batuque

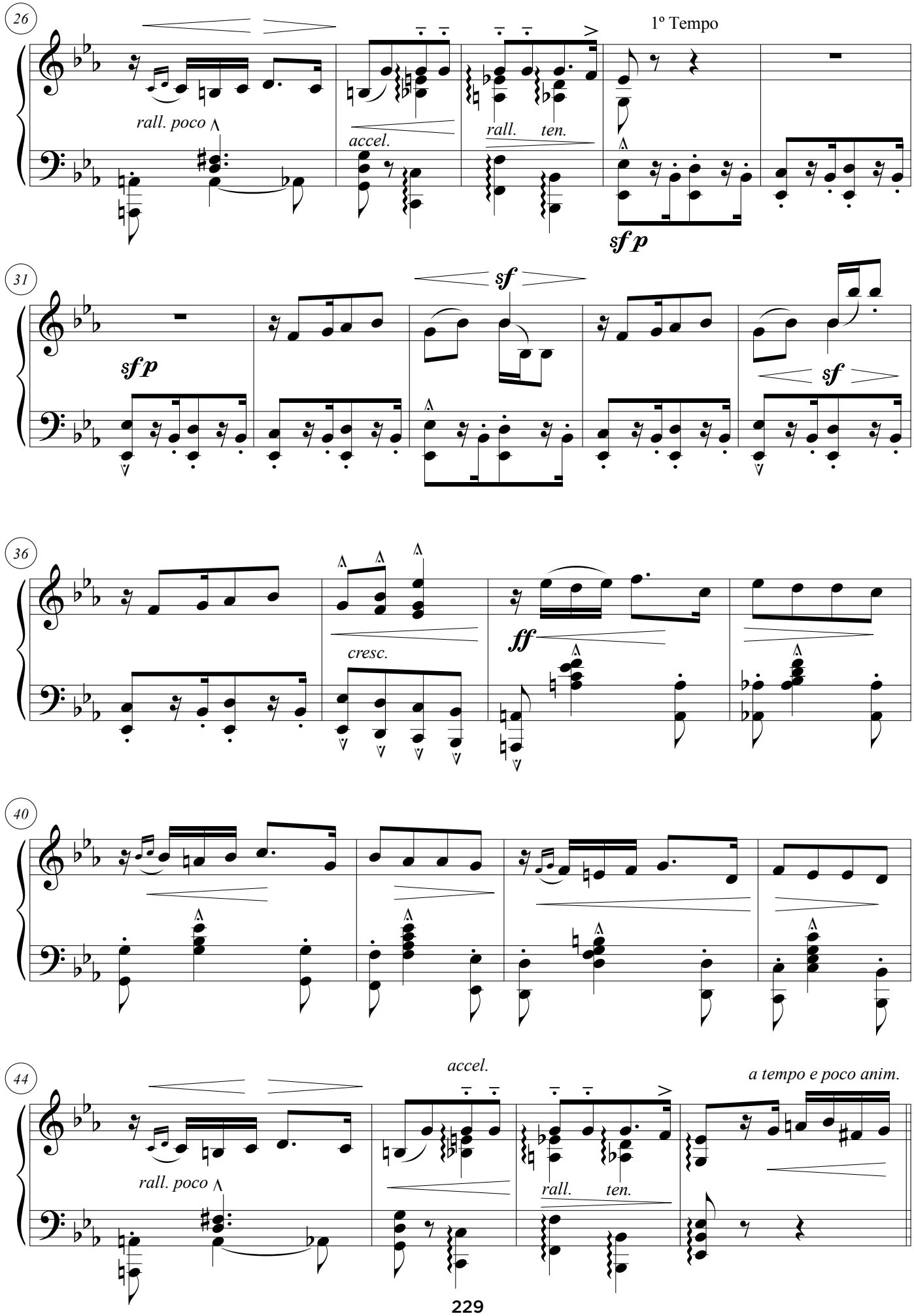

H. A. de Mesquita - Batuque

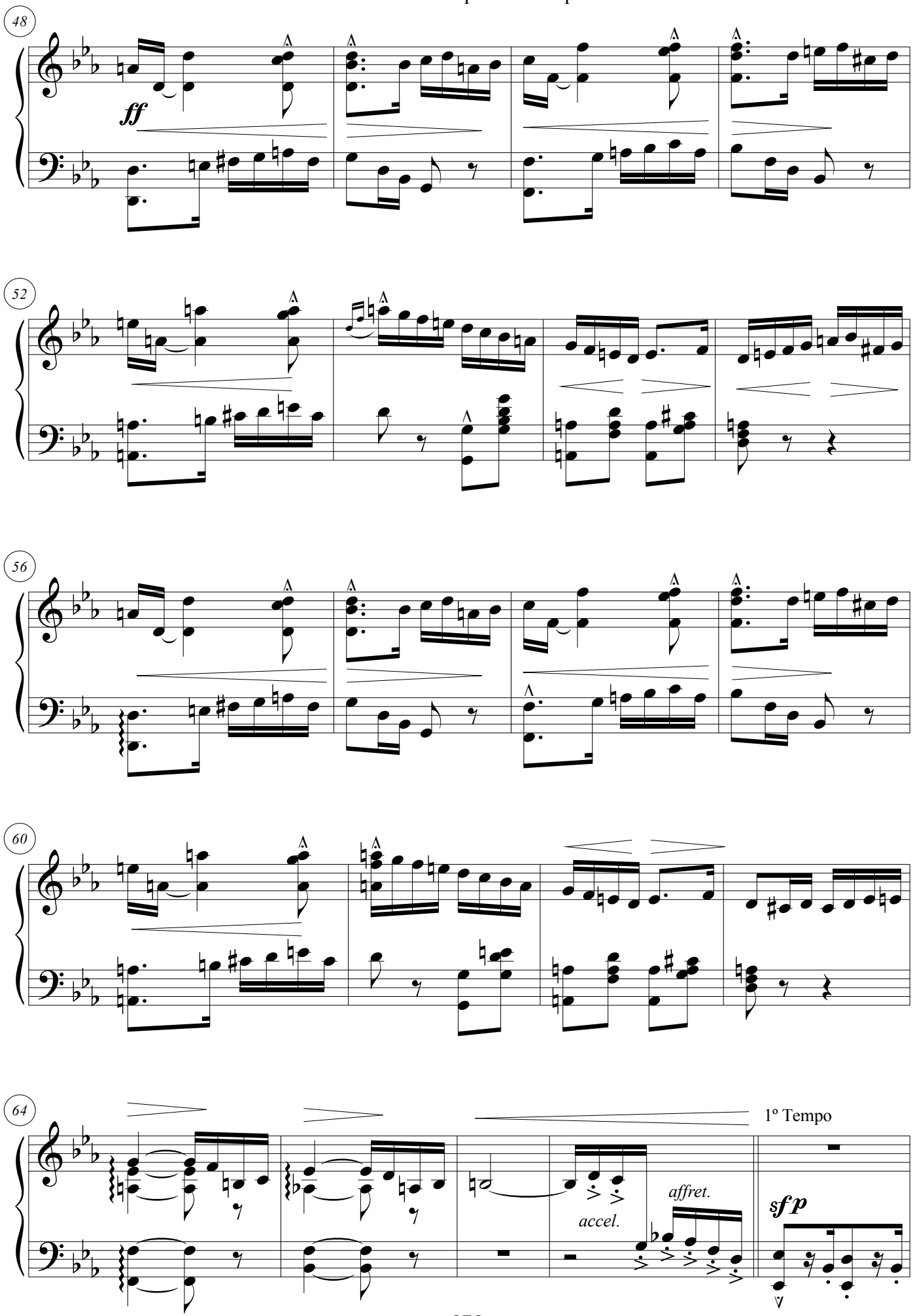

H. A. de Mesquita - Batuque

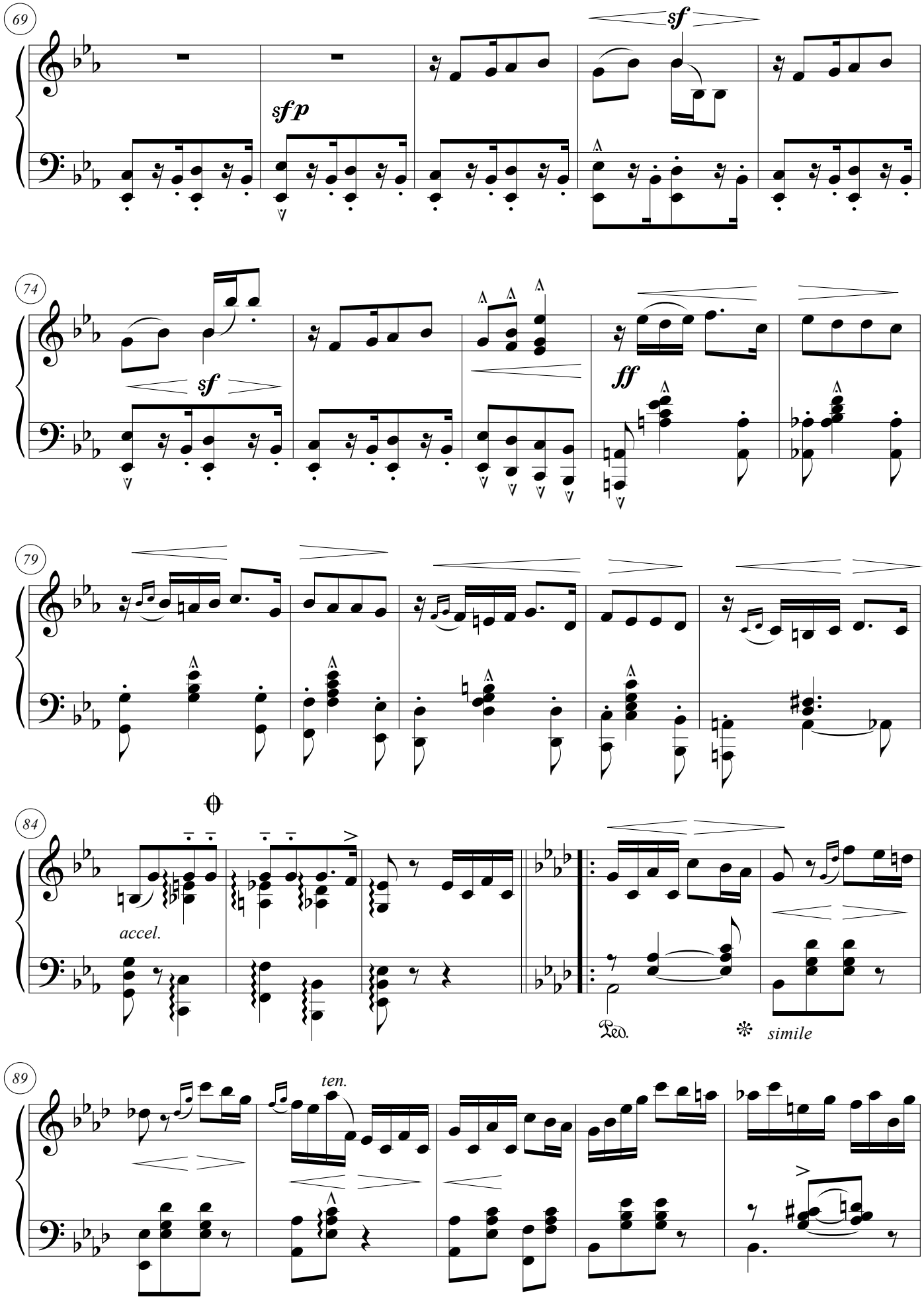

H. A. de Mesquita - Batuque

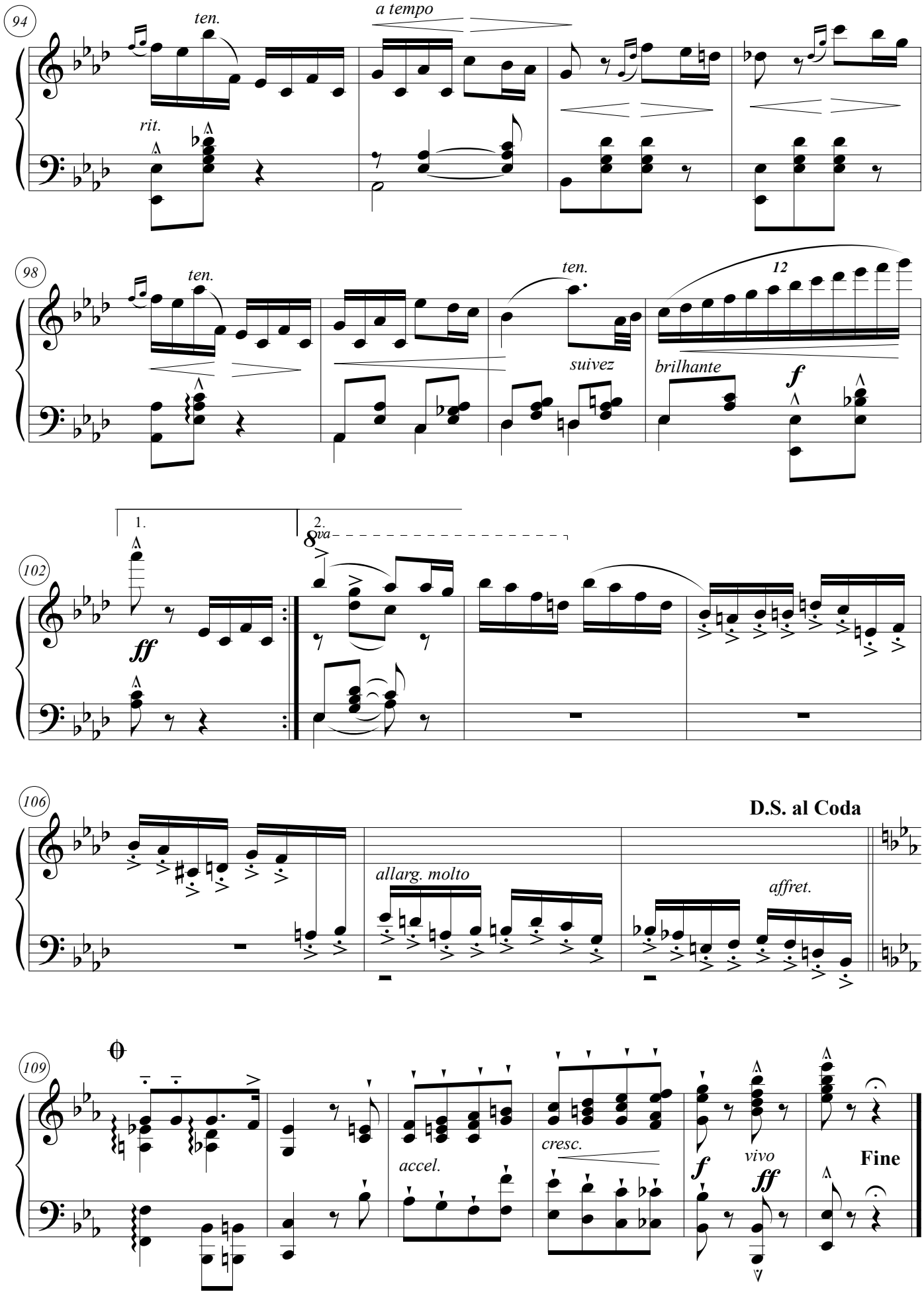

Ao amigo Arthur de Aguiar

Dolce ricordo

Intermezzo

Henrique Alves de Mesquita
(1896)

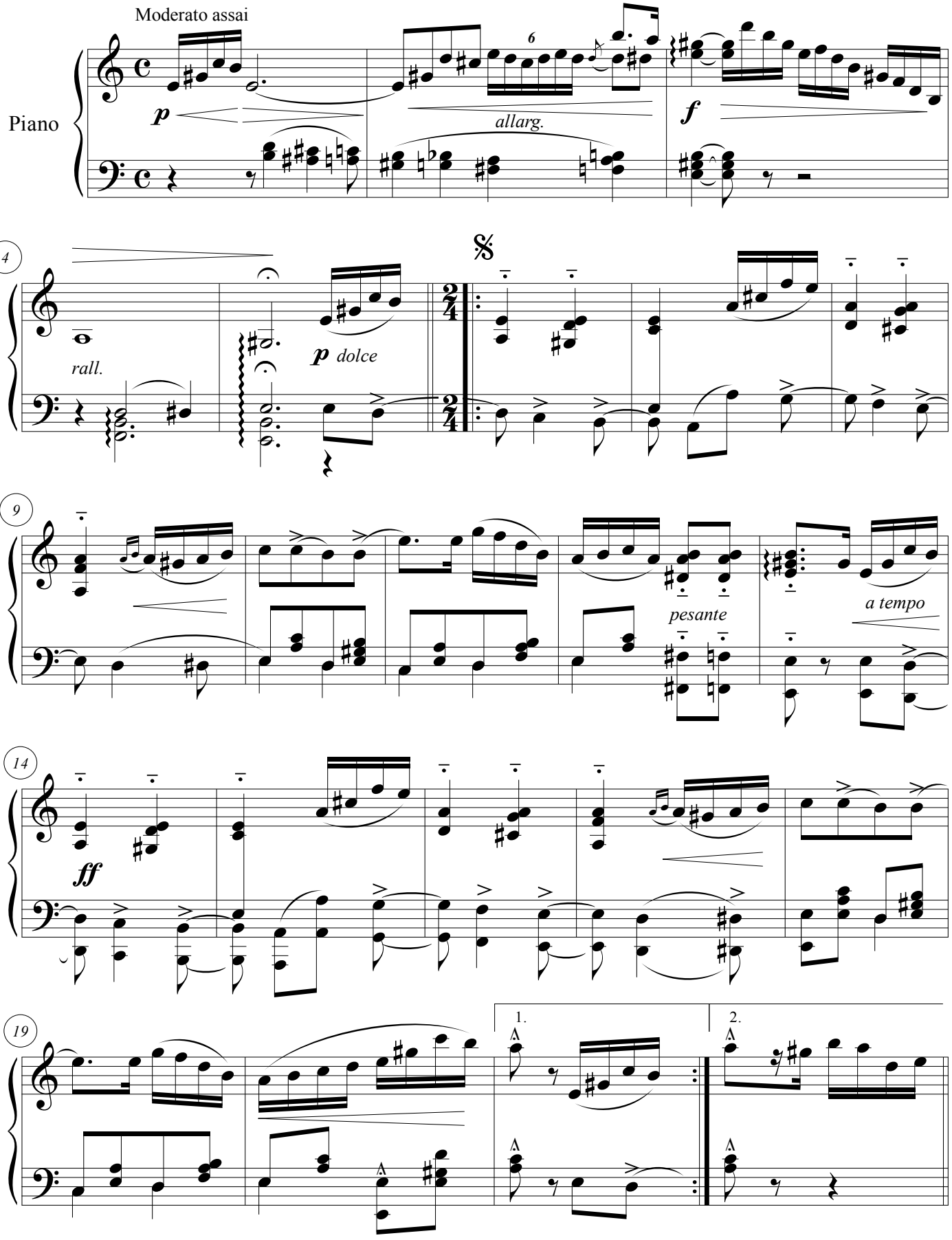

H. A. de Mesquita - Dolce ricordo

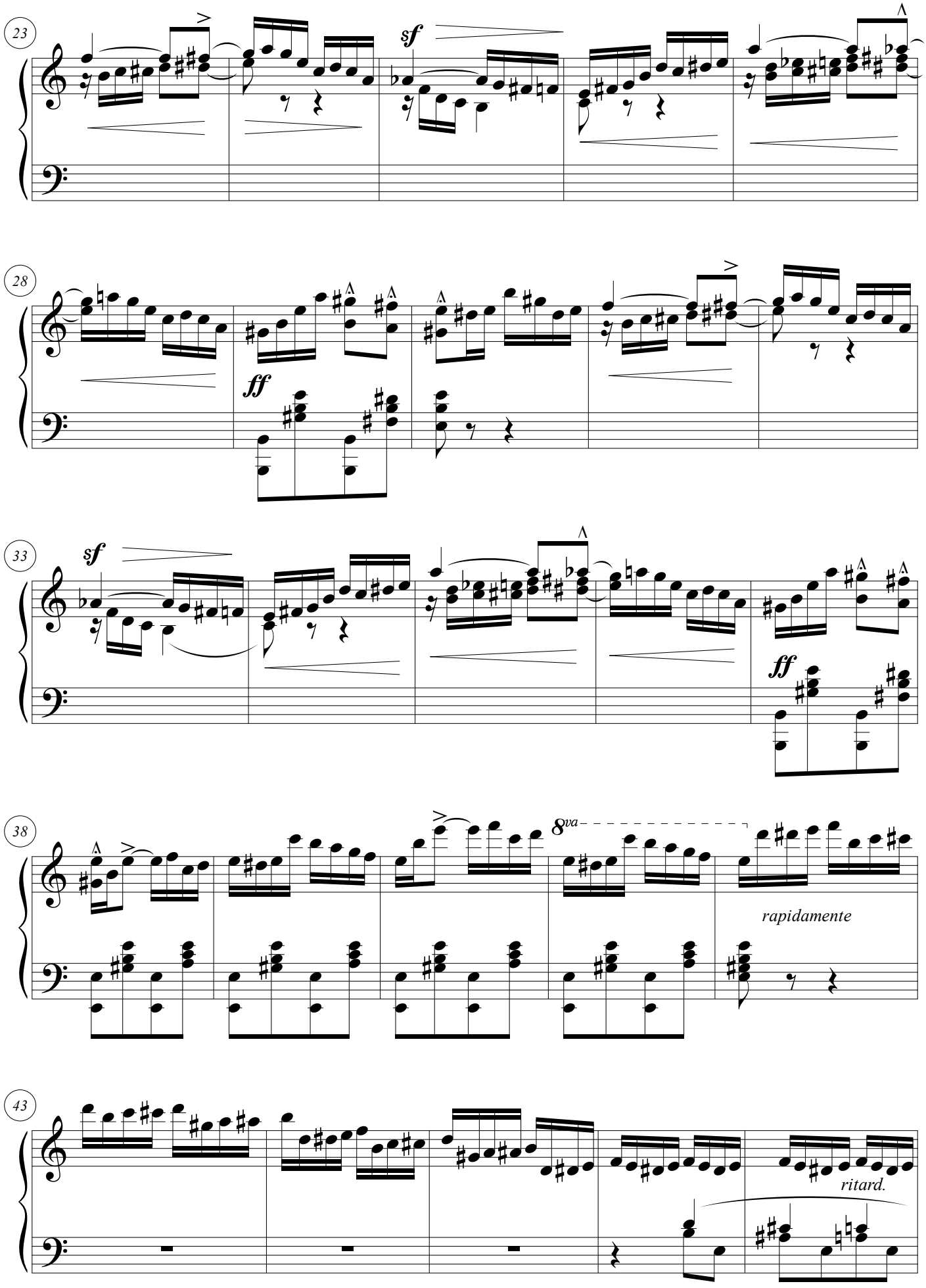

H. A. de Mesquita - Dolce ricordo

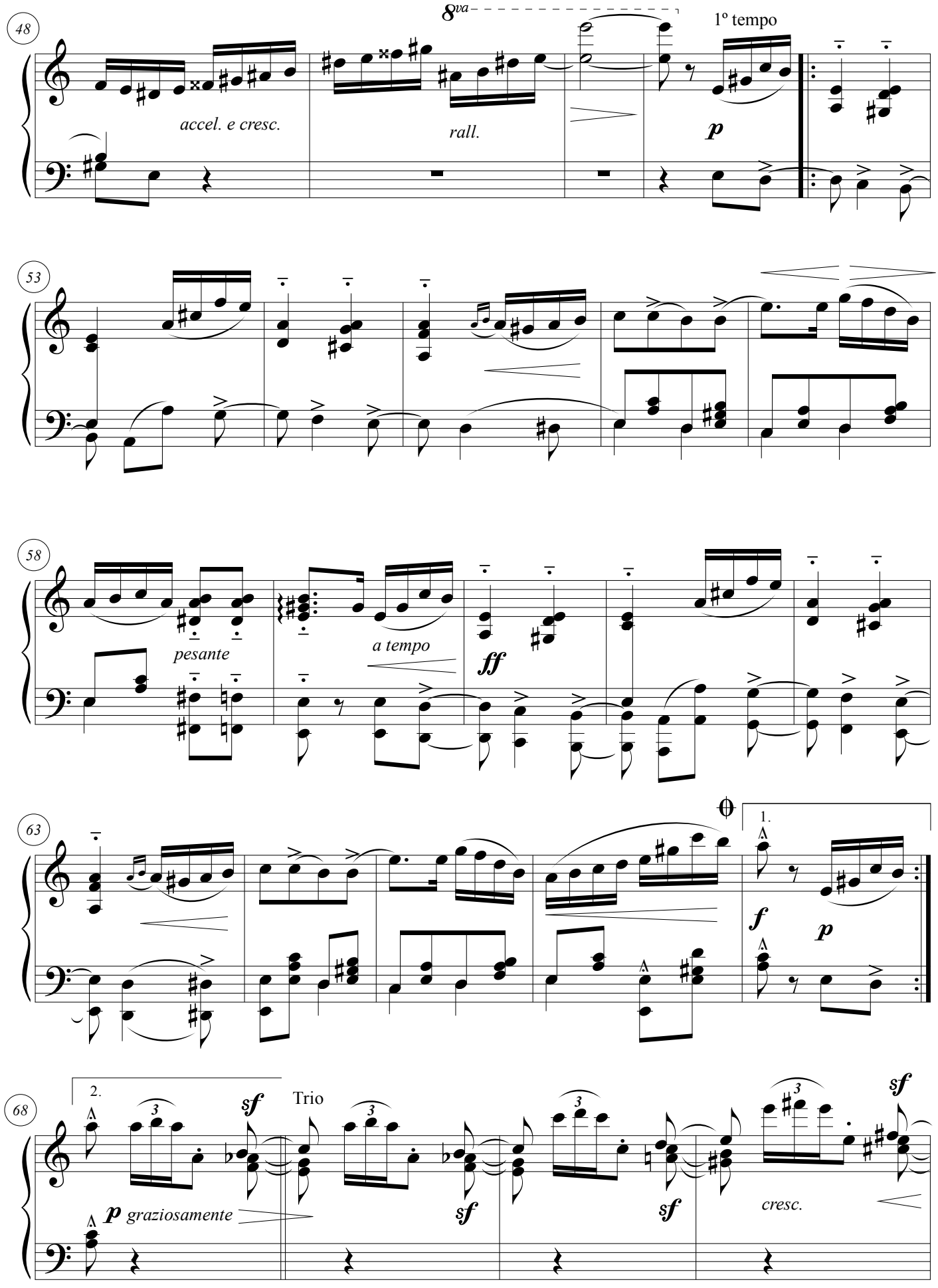

H. A. de Mesquita - Dolce ricordo

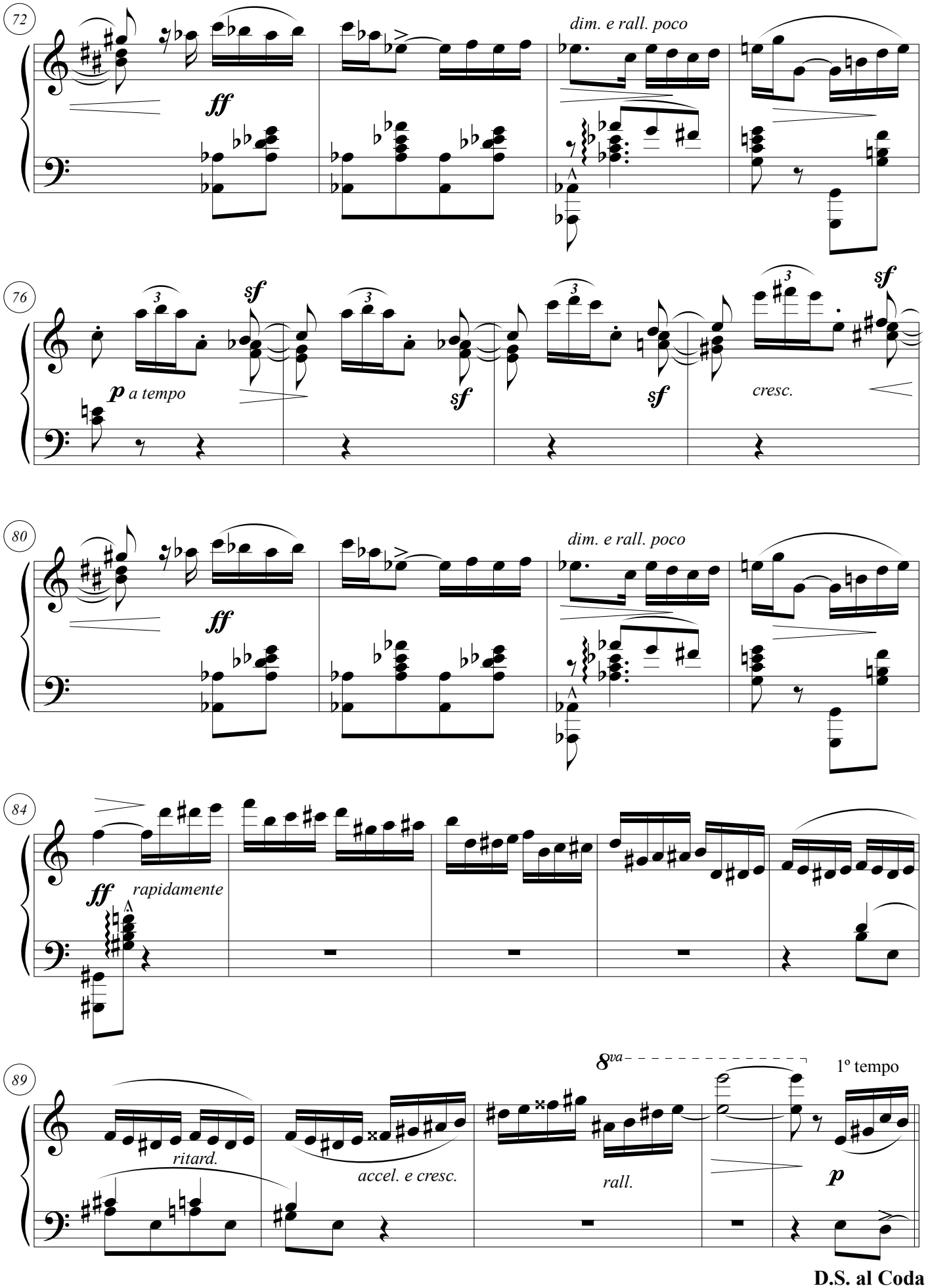

H. A. de Mesquita - Dolce ricordo

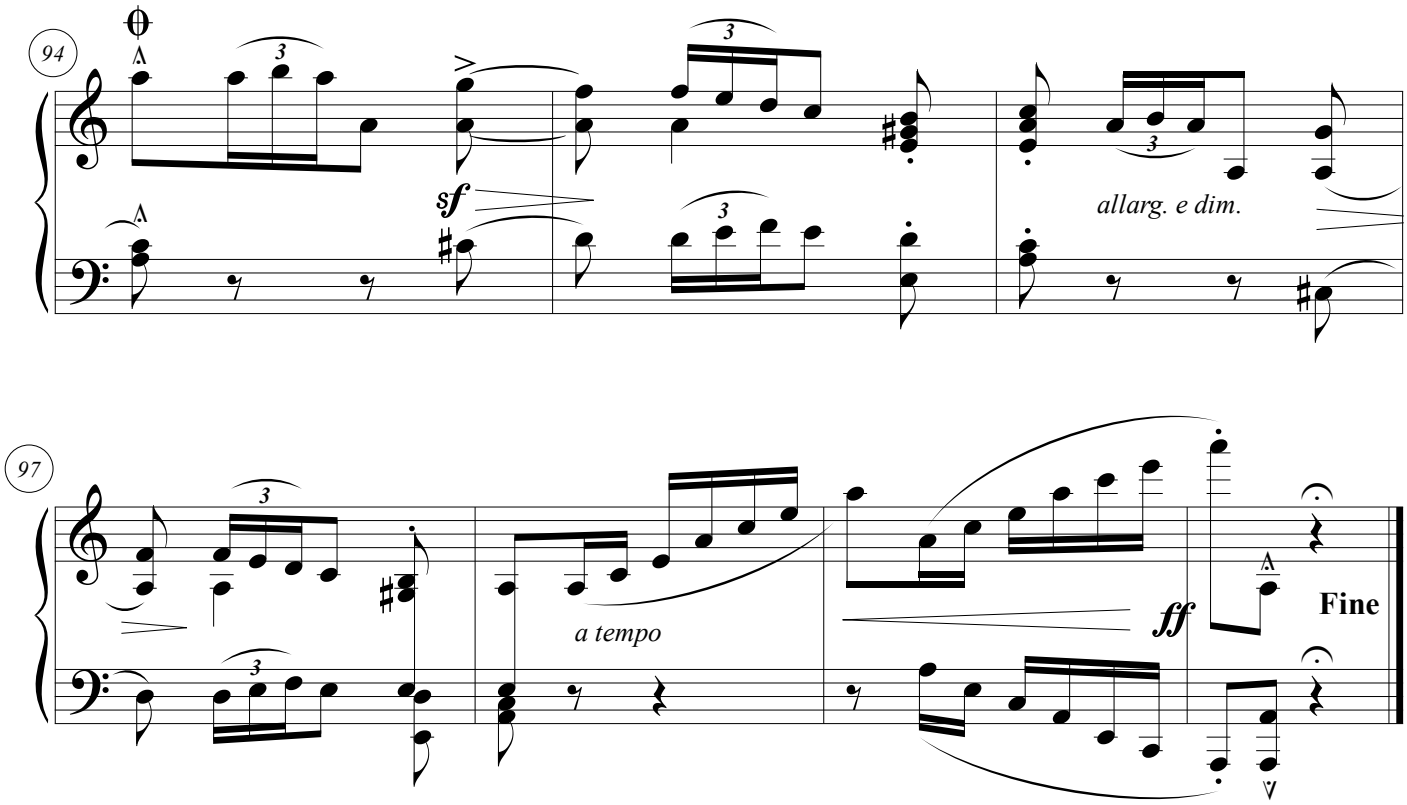

Á son ami D. Dorison

La coquette

Quadrilha

Henrique Alves de Mesquita
(1868)

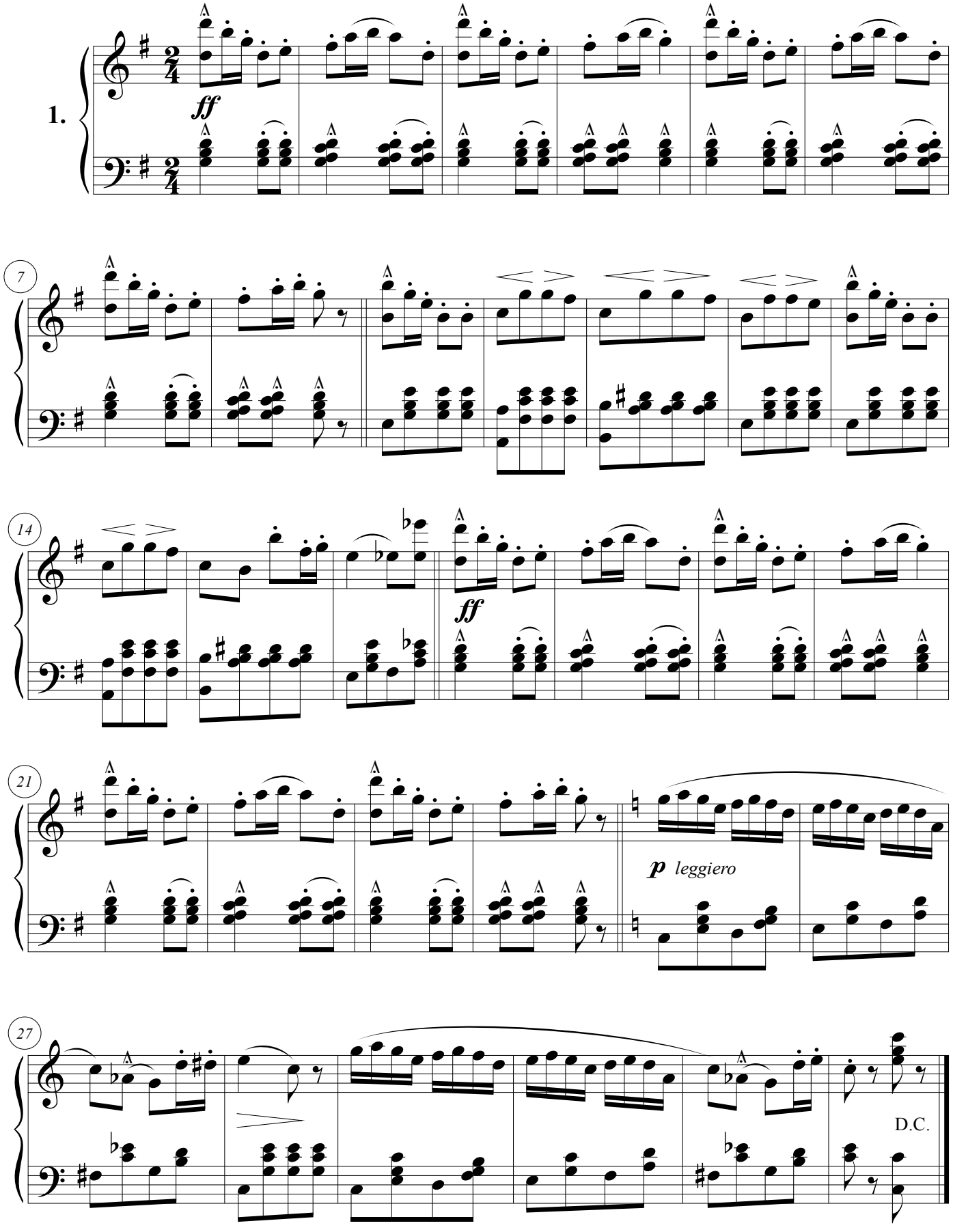

H. A. de Mesquita - La coquette

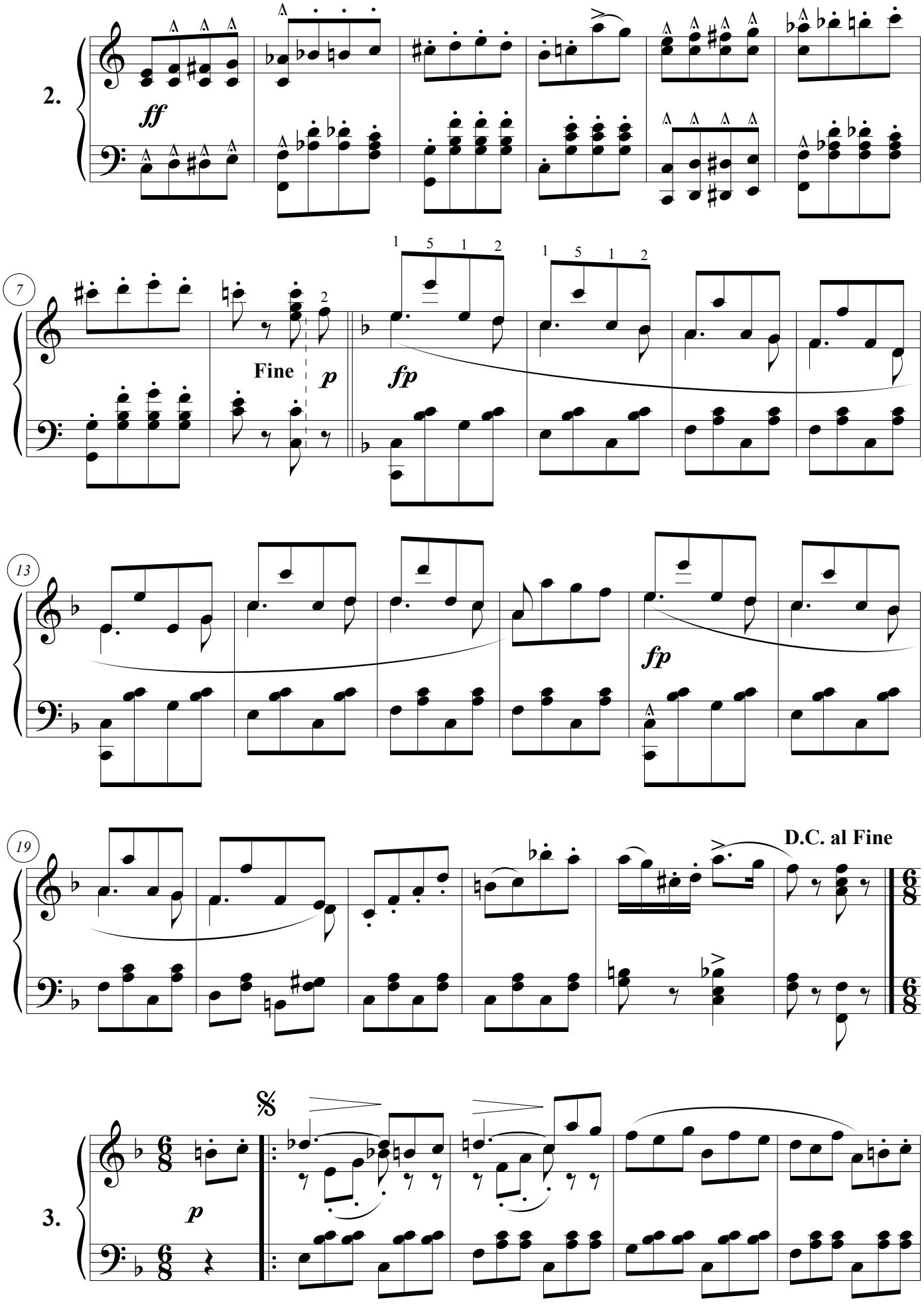

H. A. de Mesquita - La coquette

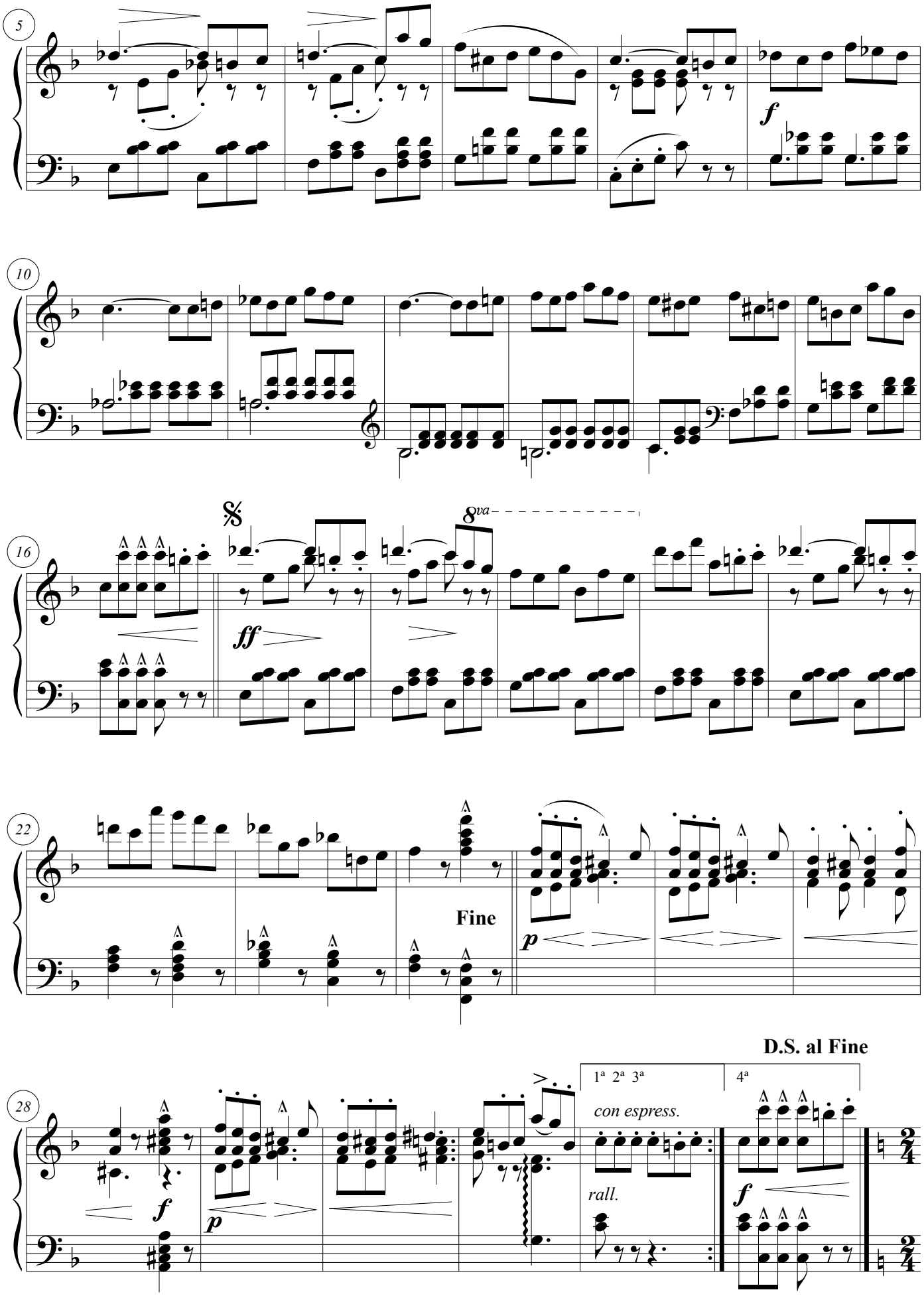

H. A. de Mesquita - La coquette

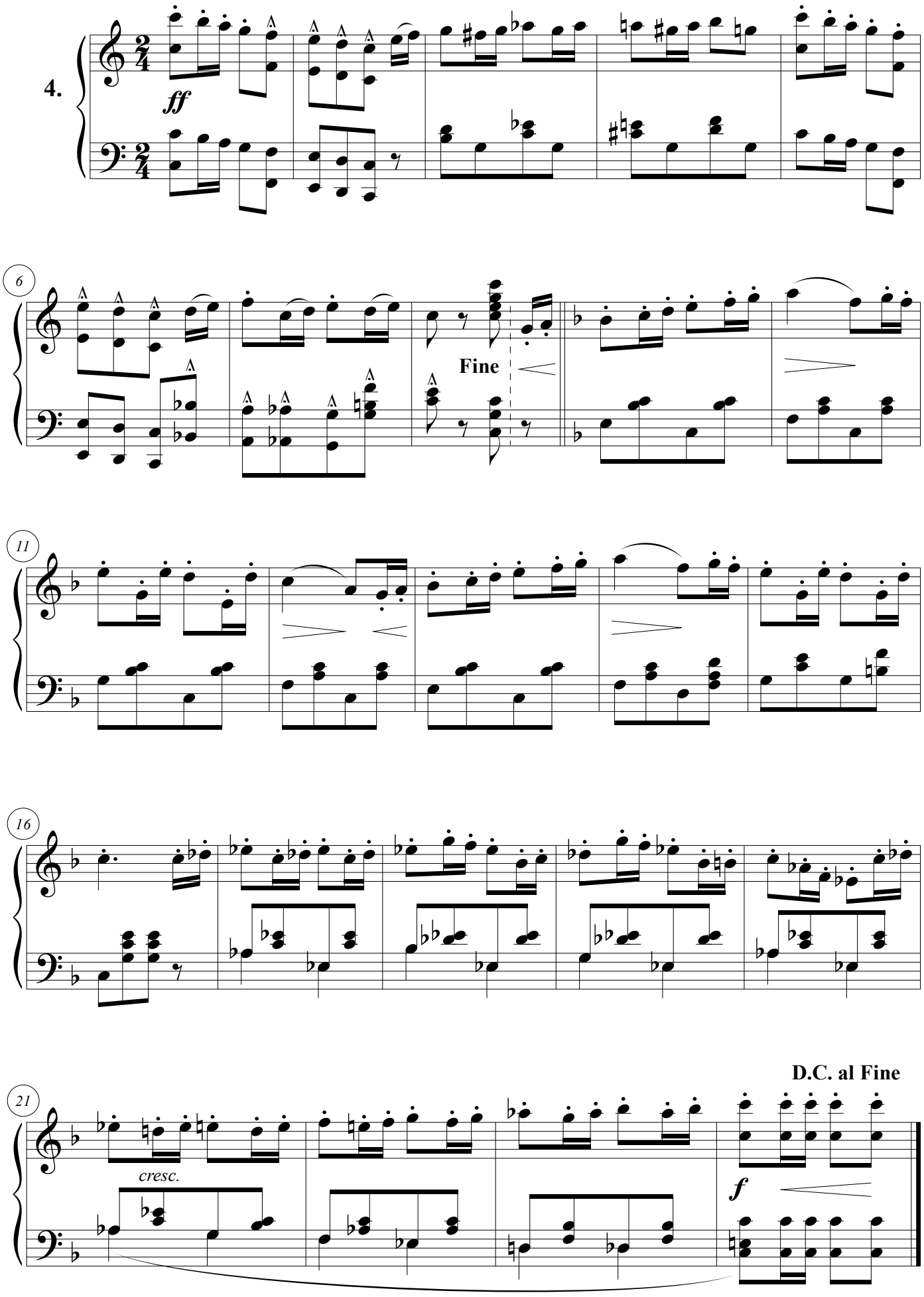

H. A. de Mesquita - La coquette

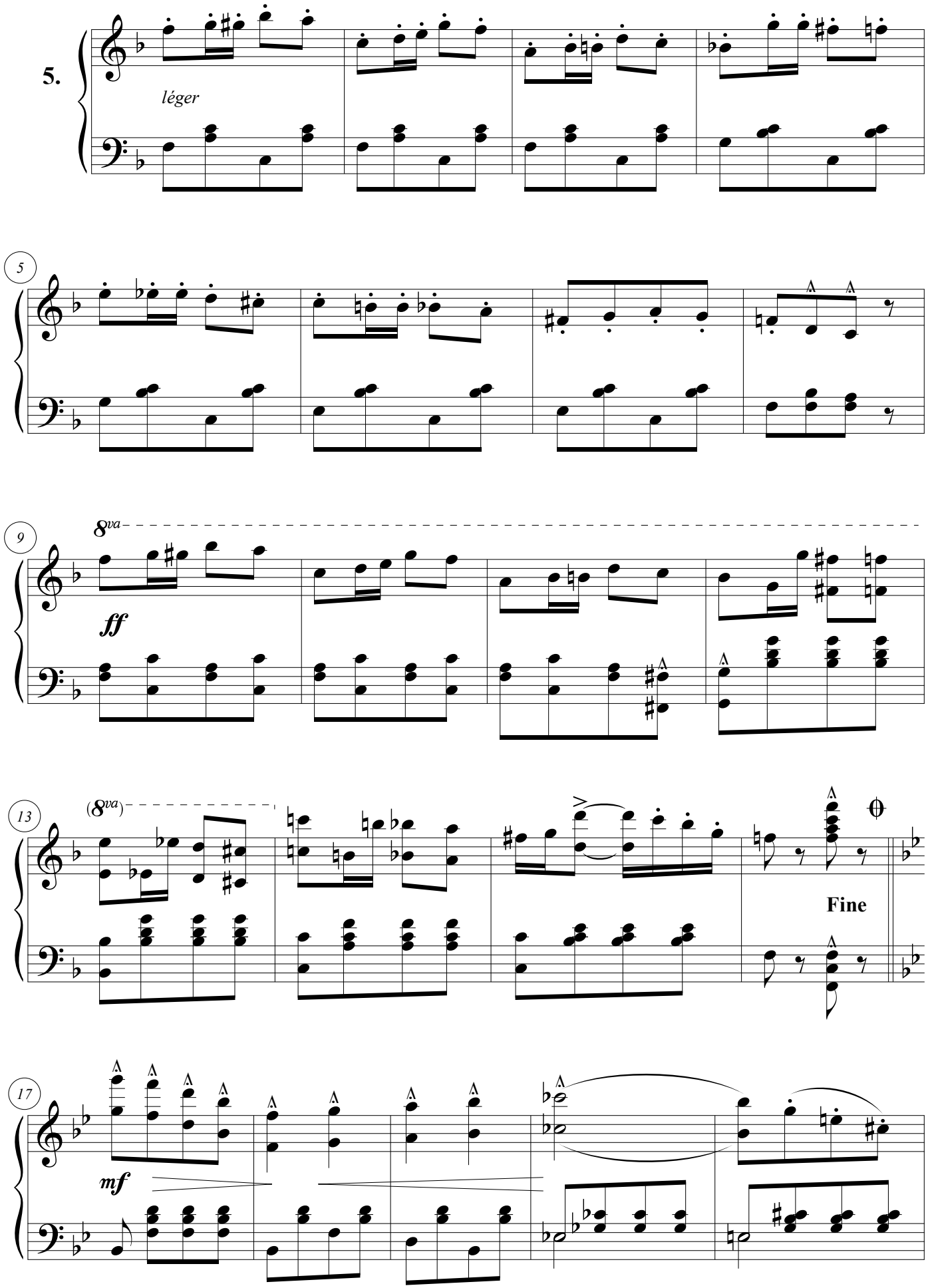

H. A. de Mesquita - La coquette

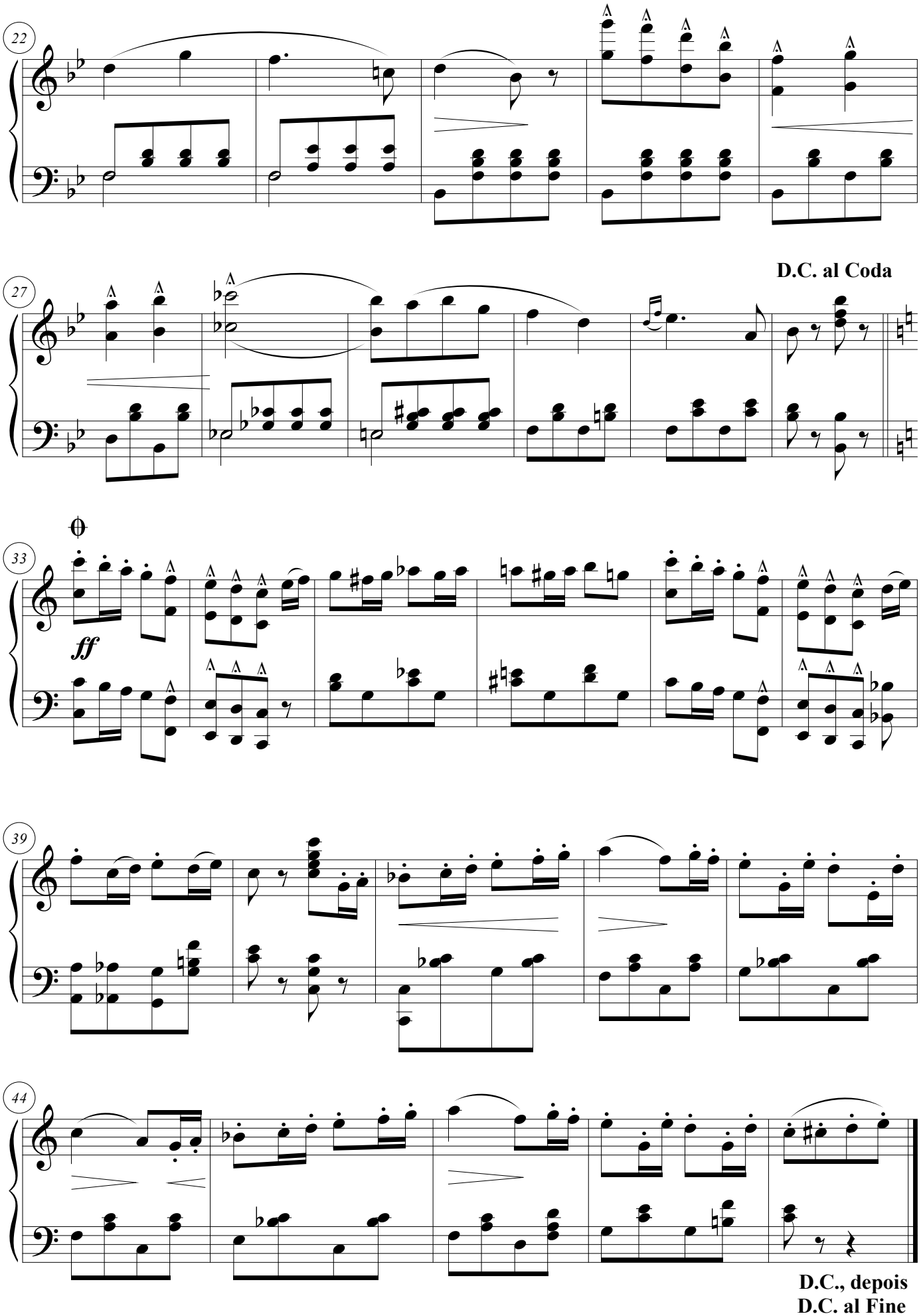

Mayá

Polca

Henrique Alves de Mesquita
(1885)

Introdução

Allegro

Piano

f *cresc.* *ten. molto*

Movimento de Polca molto moderato

6

p *cresc.*

11

rall. con express. *Ten. molto* *cresc.*

17

rall. con express. 1. 2. *ten. molto* *ff*

23

animato

H. A. de Mesquita - Mayá

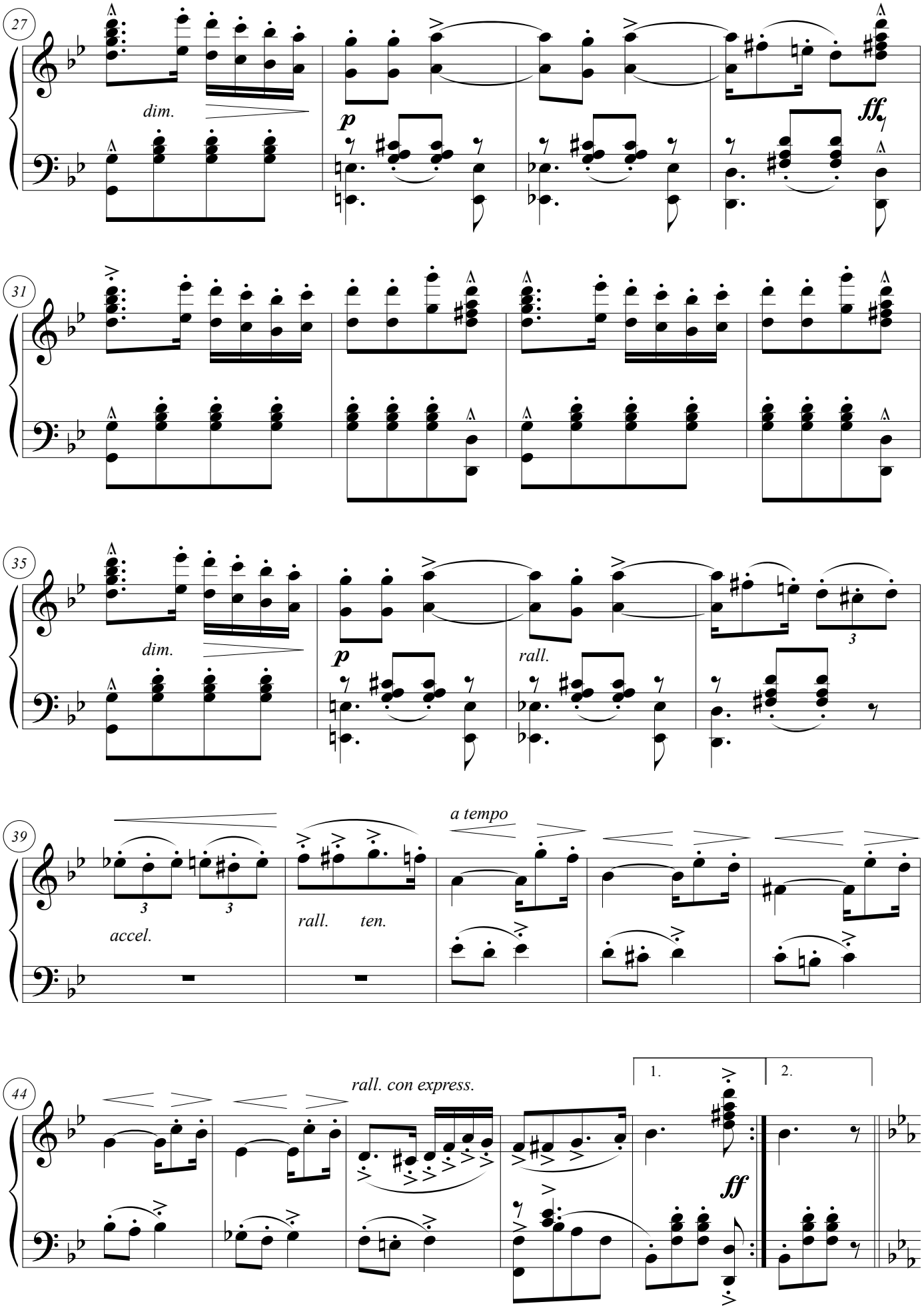

H. A. de Mesquita - Mayá

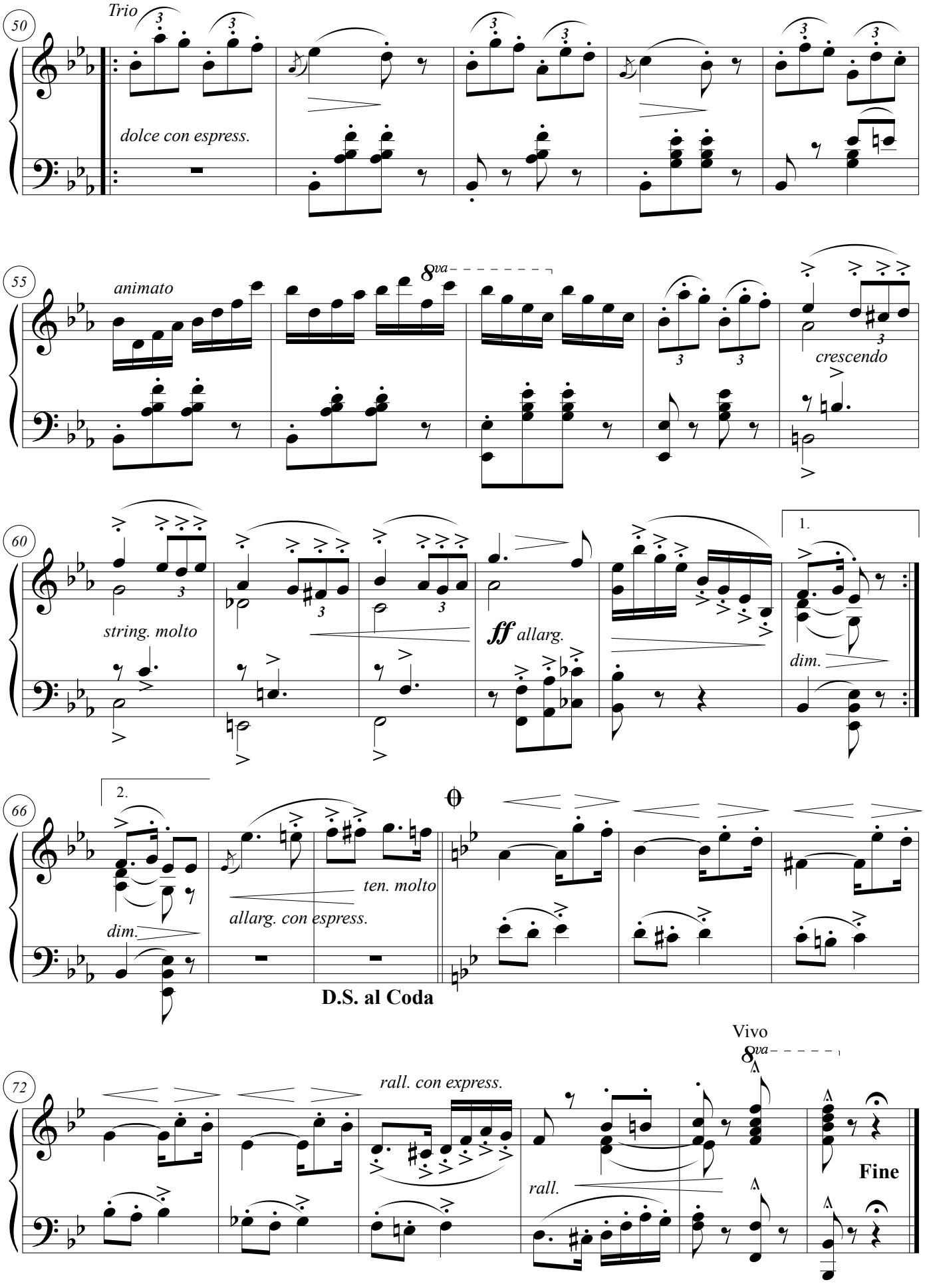

Ao meu sobrinho Dr. A. Mesquita

Os sonhos d'ouro

Quadrilha

Henrique Alves de Mesquita
(entre 1882 e 1888)

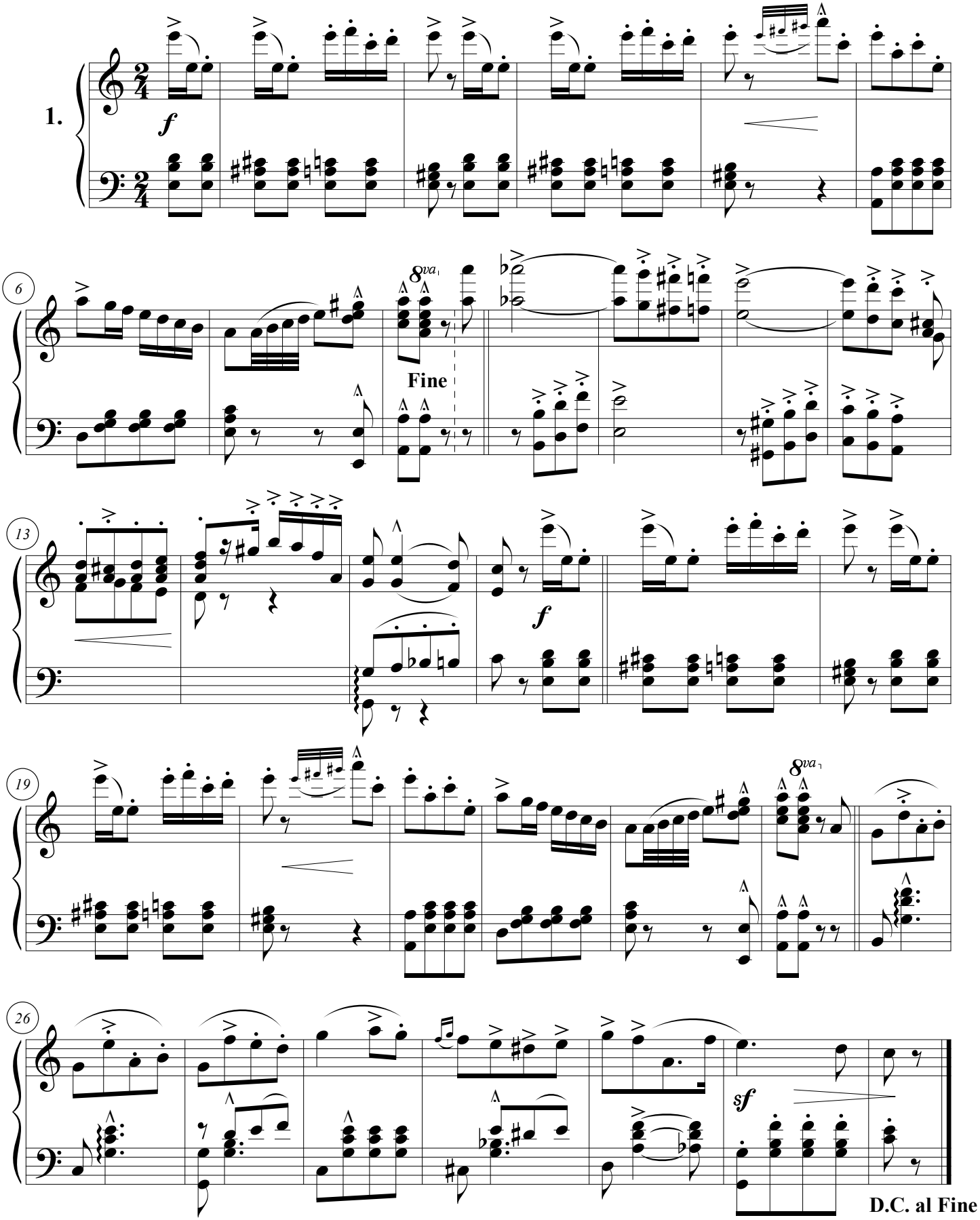

H. A. de Mesquita - Os sonhos d'ouro

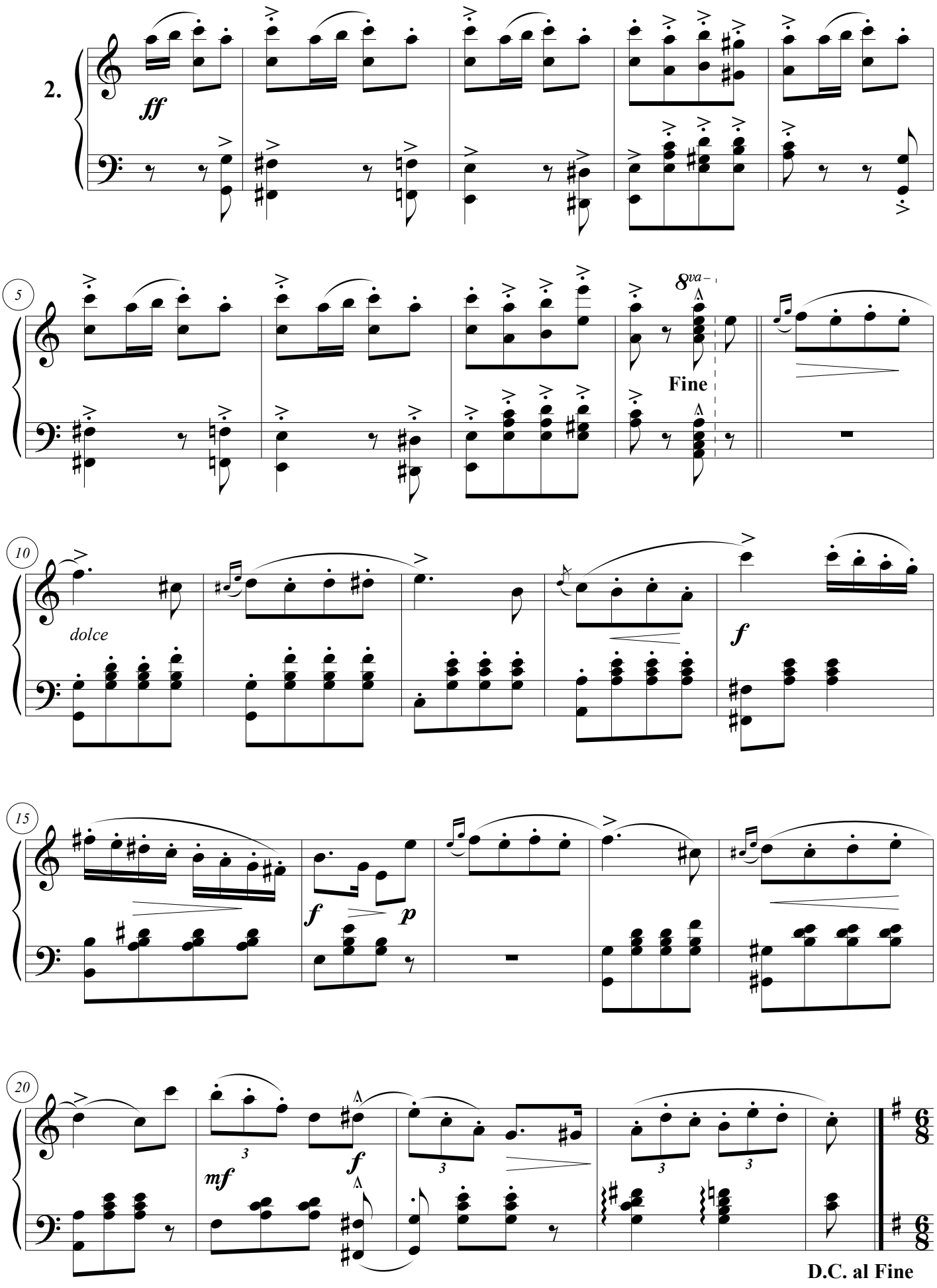

H. A. de Mesquita - Os sonhos d'ouro

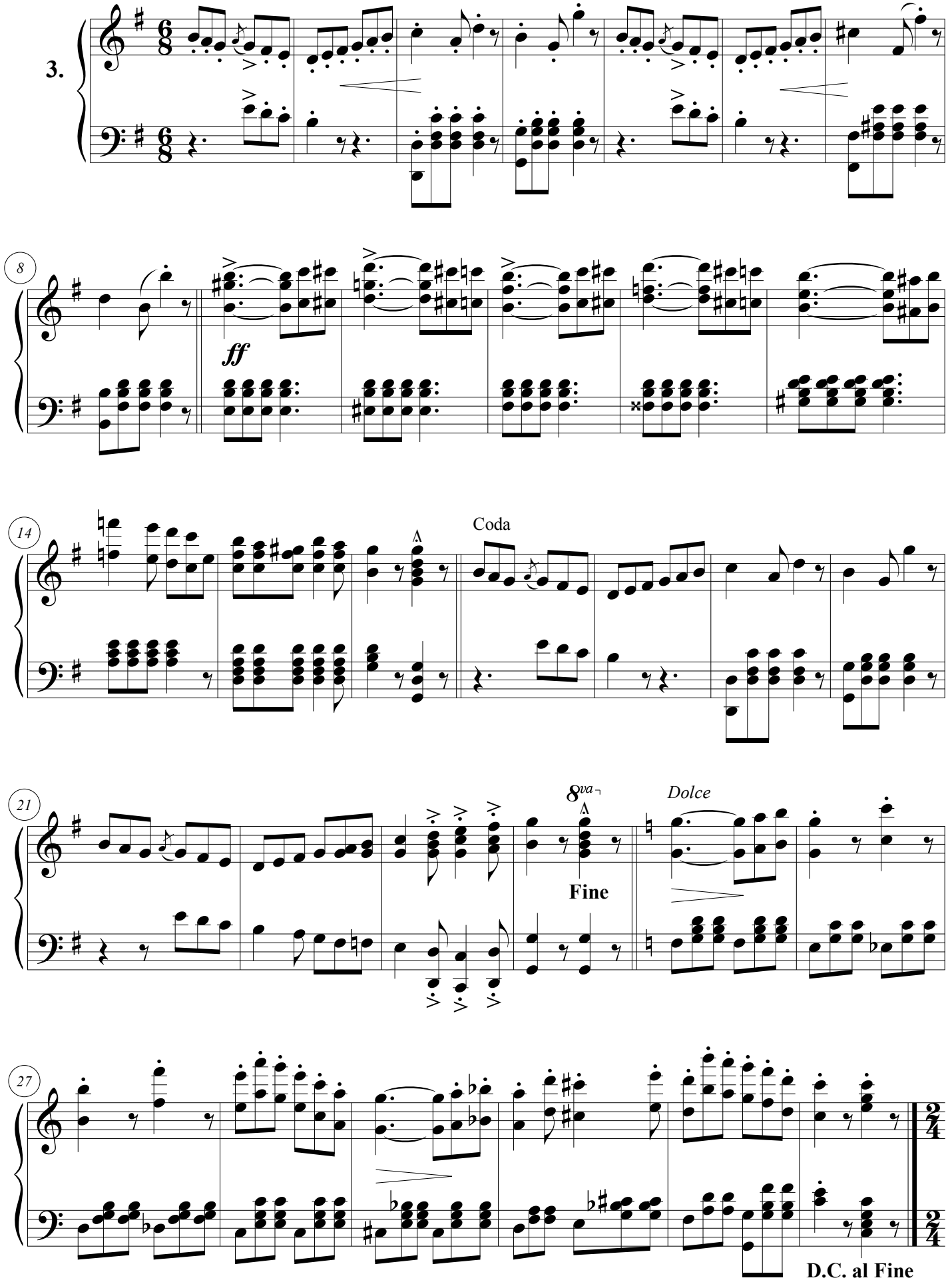

H. A. de Mesquita - Os sonhos d'ouro

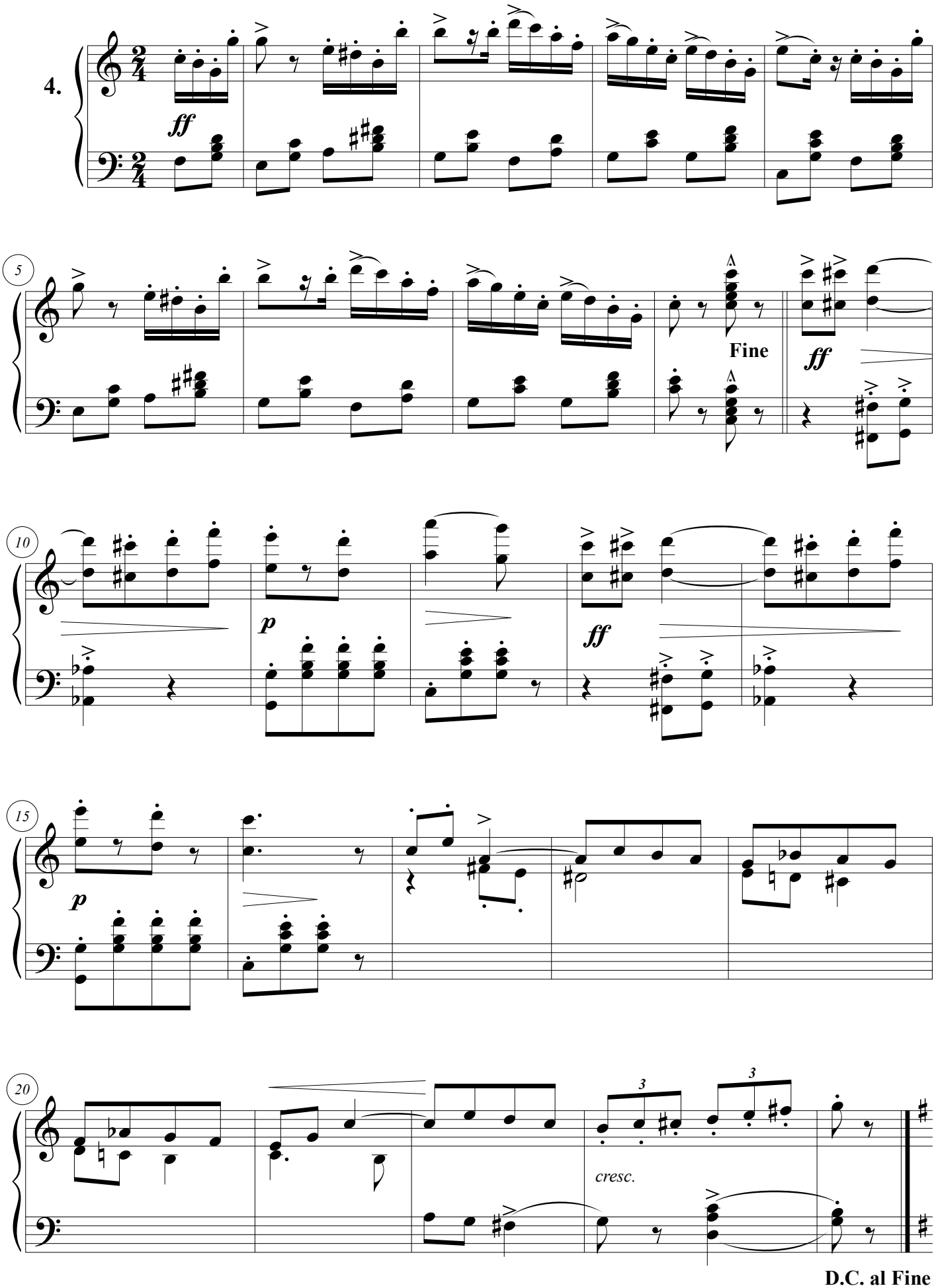

H. A. de Mesquita - Os sonhos d'ouro

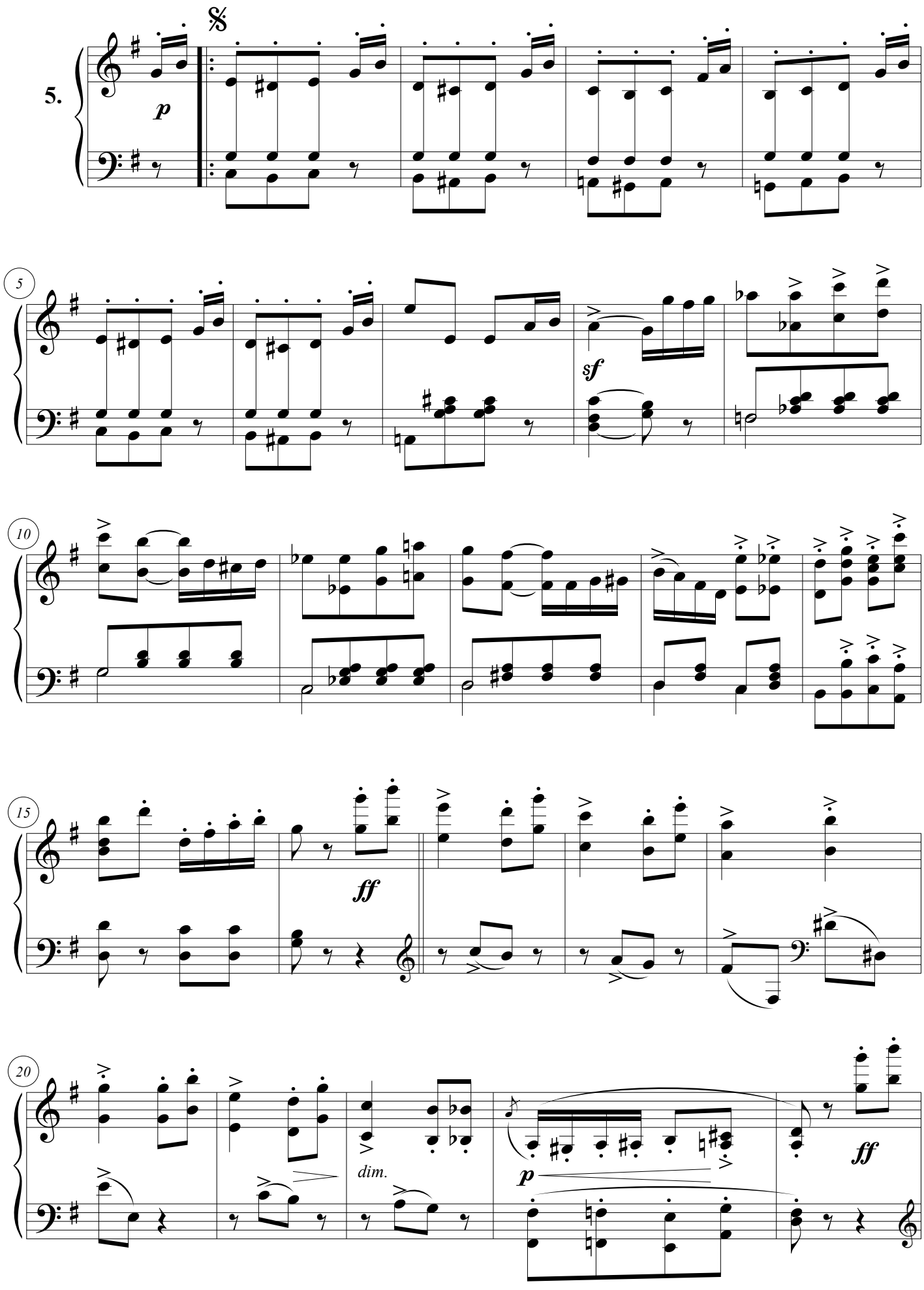

H. A. de Mesquita - Os sonhos d'ouro

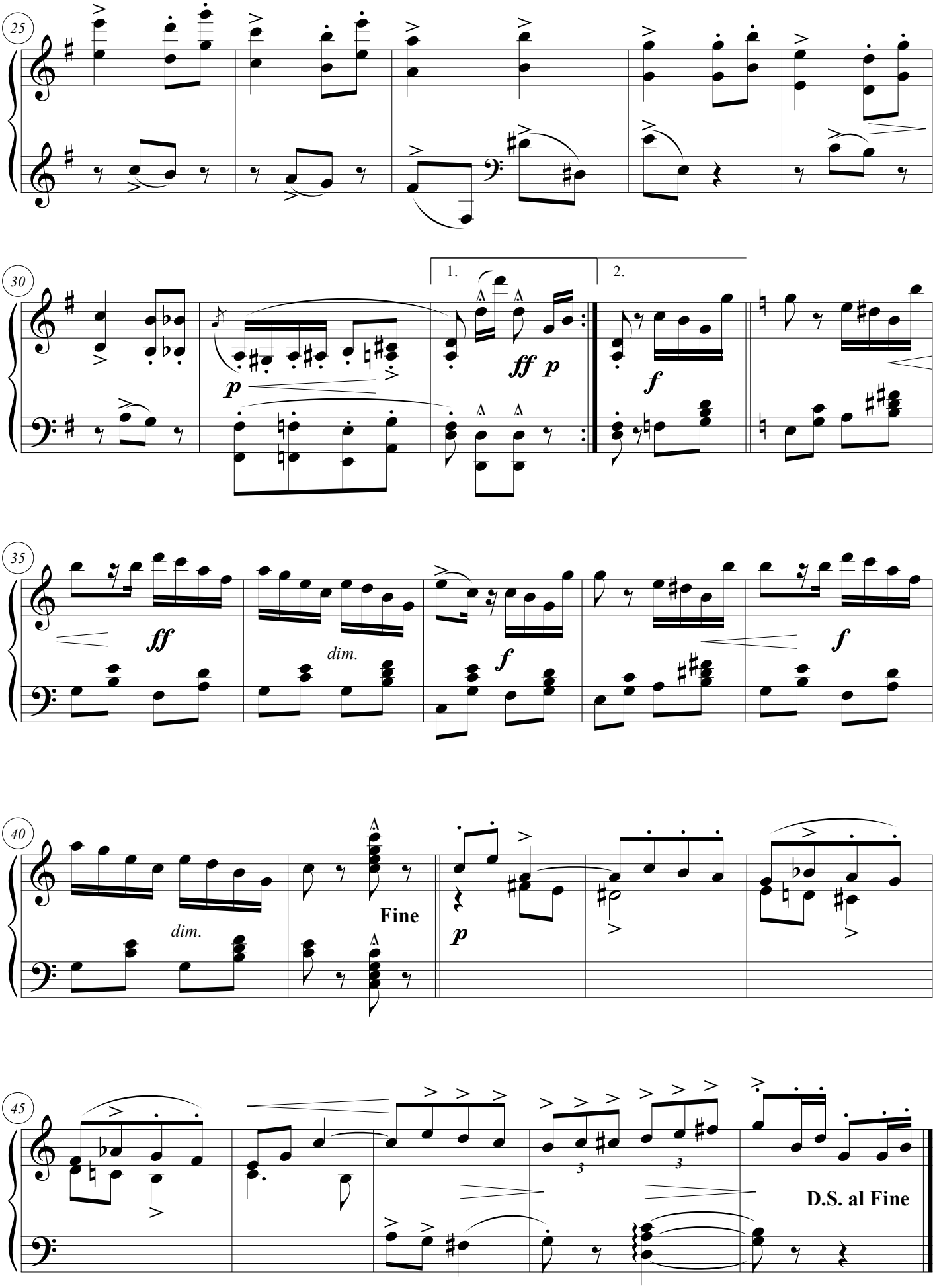

Quebra, quebra minha gente

Polca-cateretê

Henrique Alves de Mesquita
(entre 1889 e 1895)

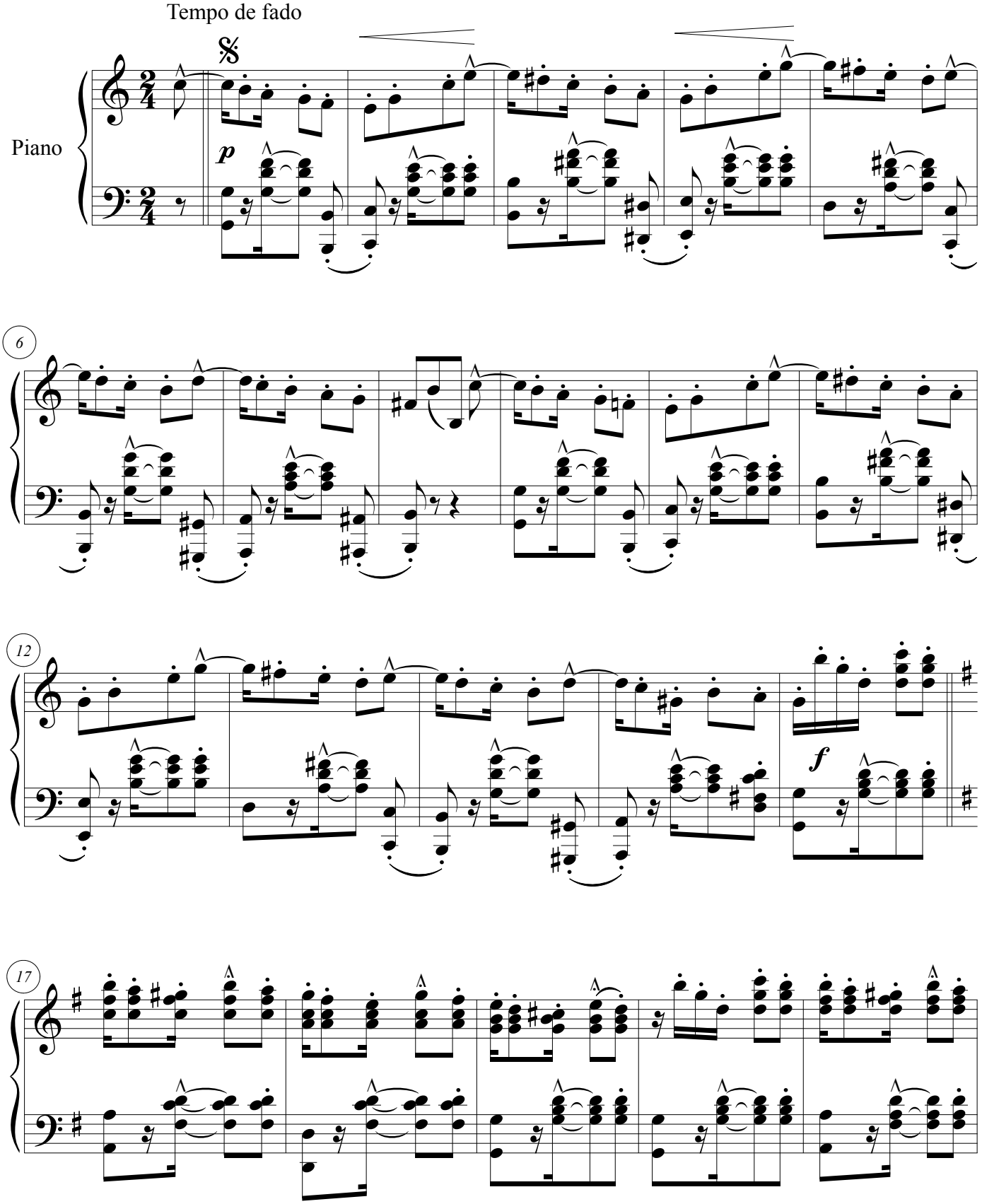

H. A. de Mesquita - Quebra, quebra minha gente

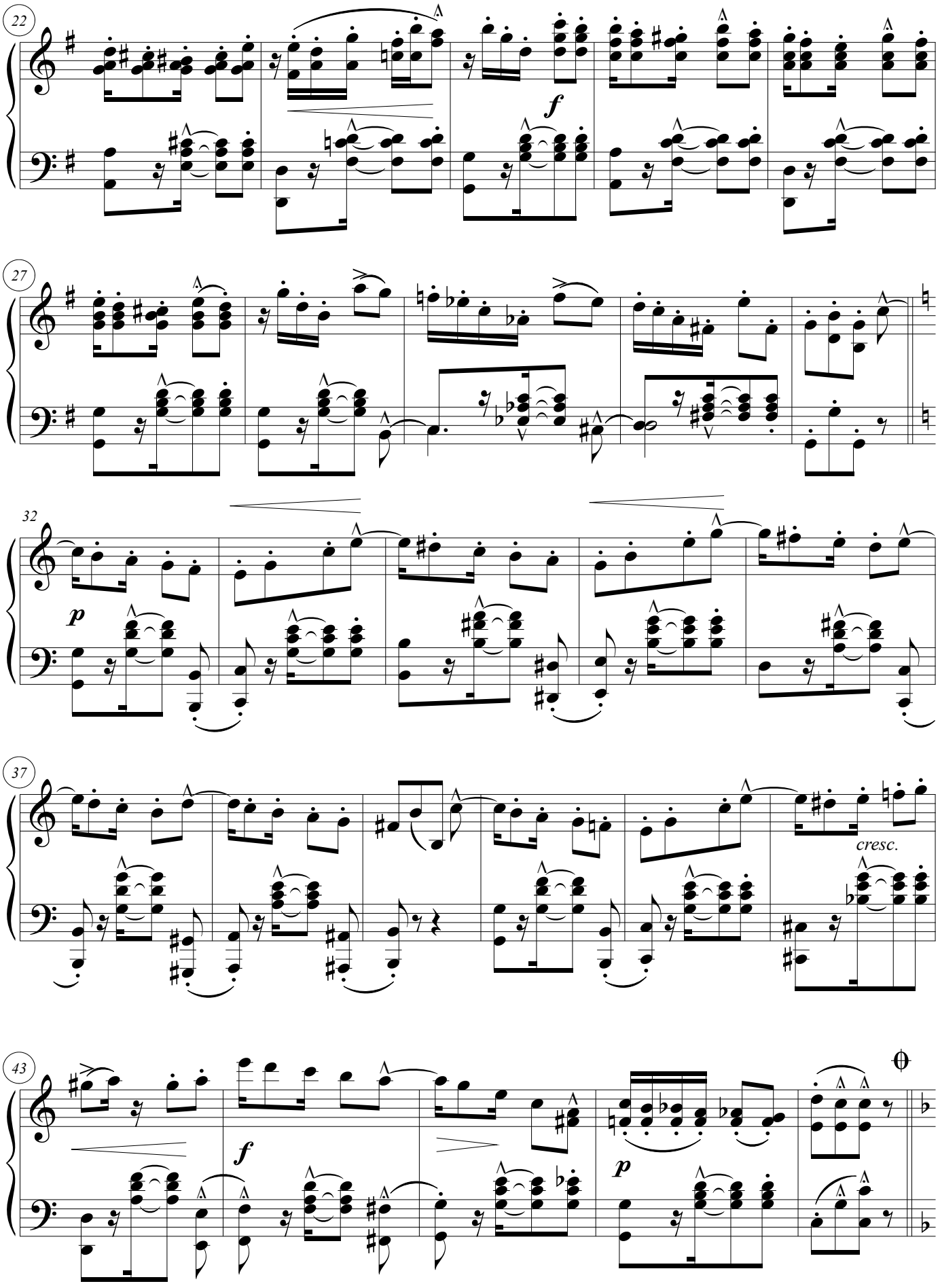

H. A. de Mesquita - Quebra, quebra minha gente

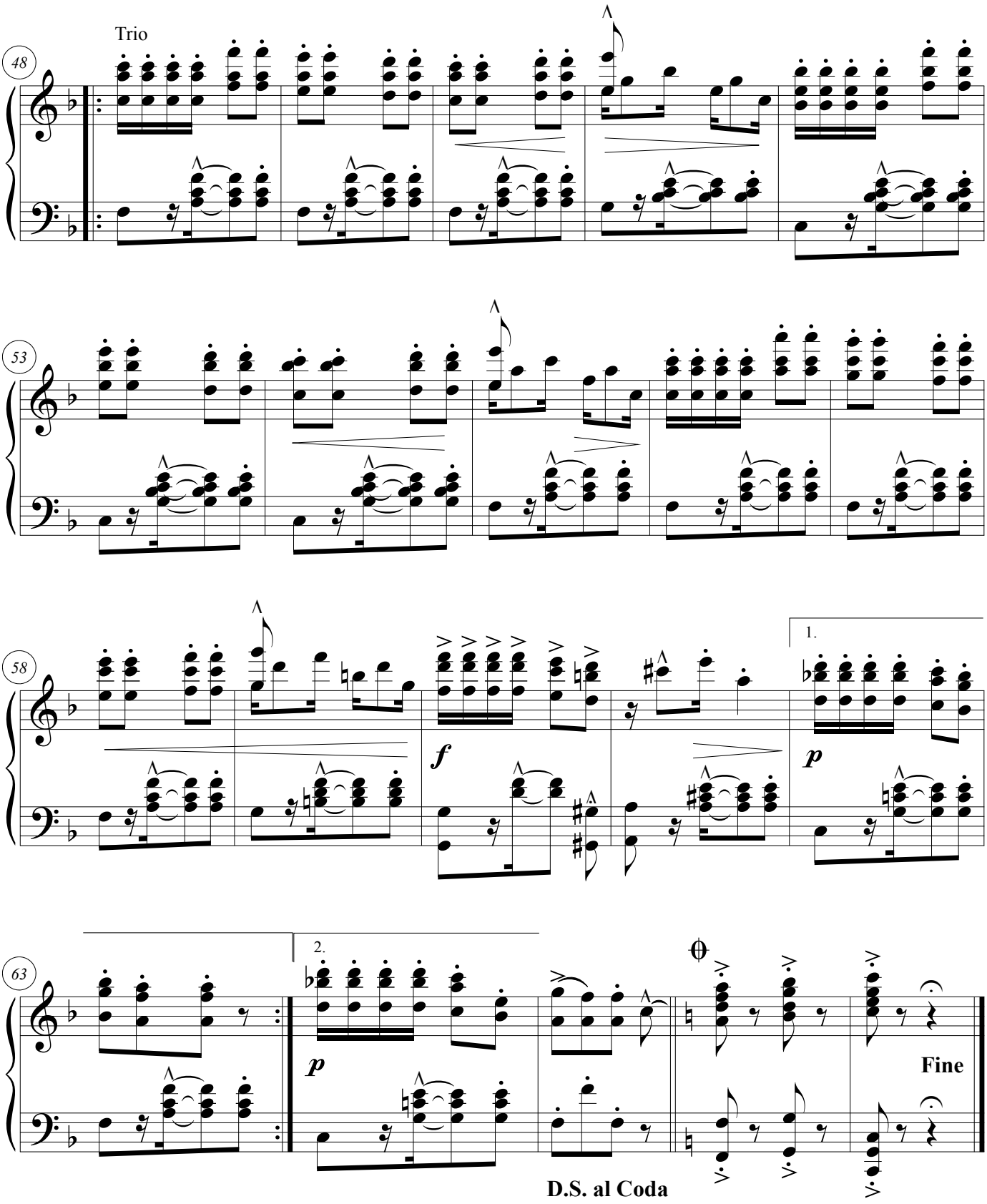

Á Mme. la Baronne de S. Lourenço

Souvenir de Bahia

Polca

Henrique Alves de Mesquita
(1830-1906)

Prélude
Largo

Piano

mf

Allegro

f *ad lib.*

rall. *con grazia* *Polca* *p* *cresc.*

f *dim.*

H. A. de Mesquita - Souvenir de Bahia

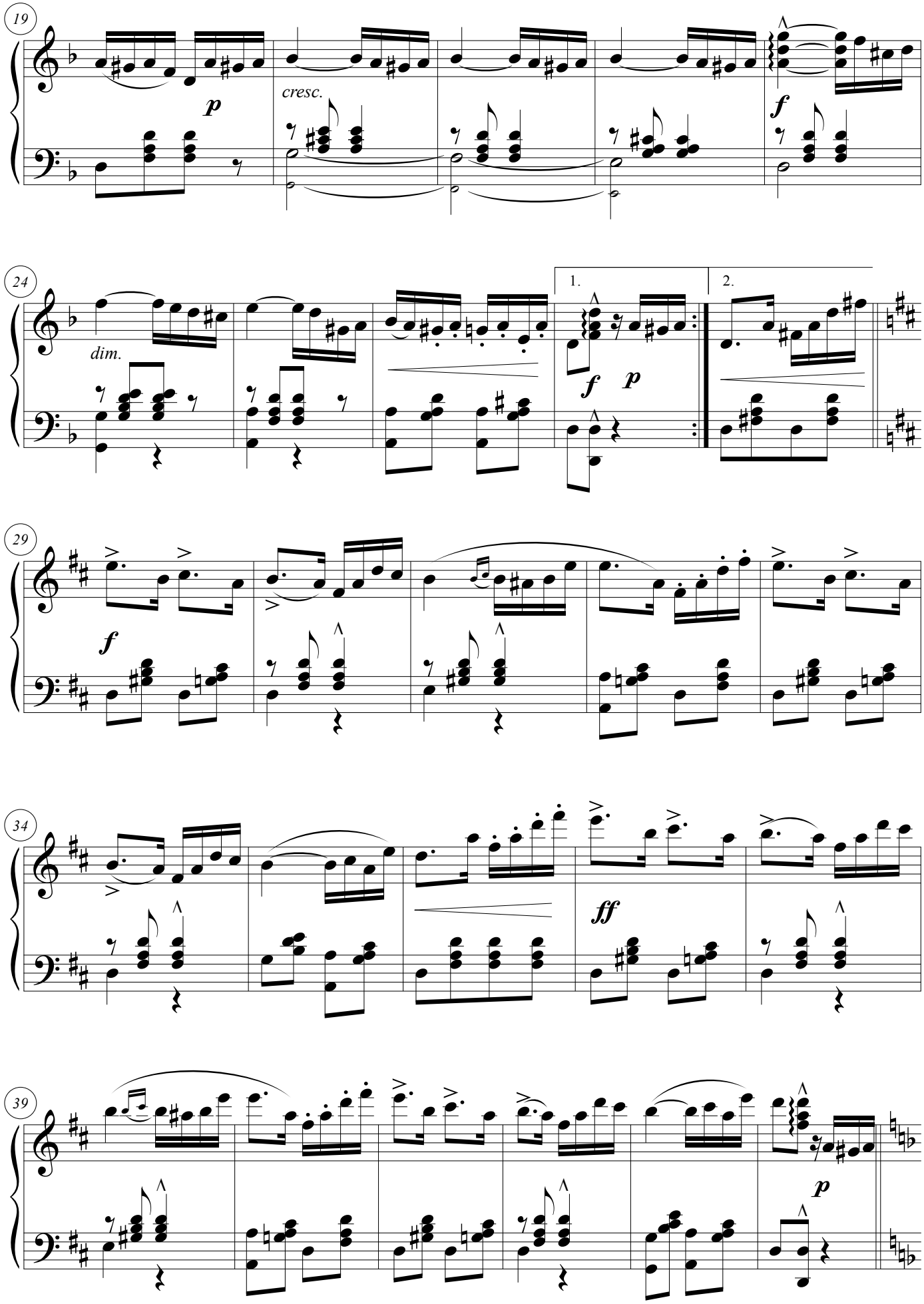

H. A. de Mesquita - Souvenir de Bahia

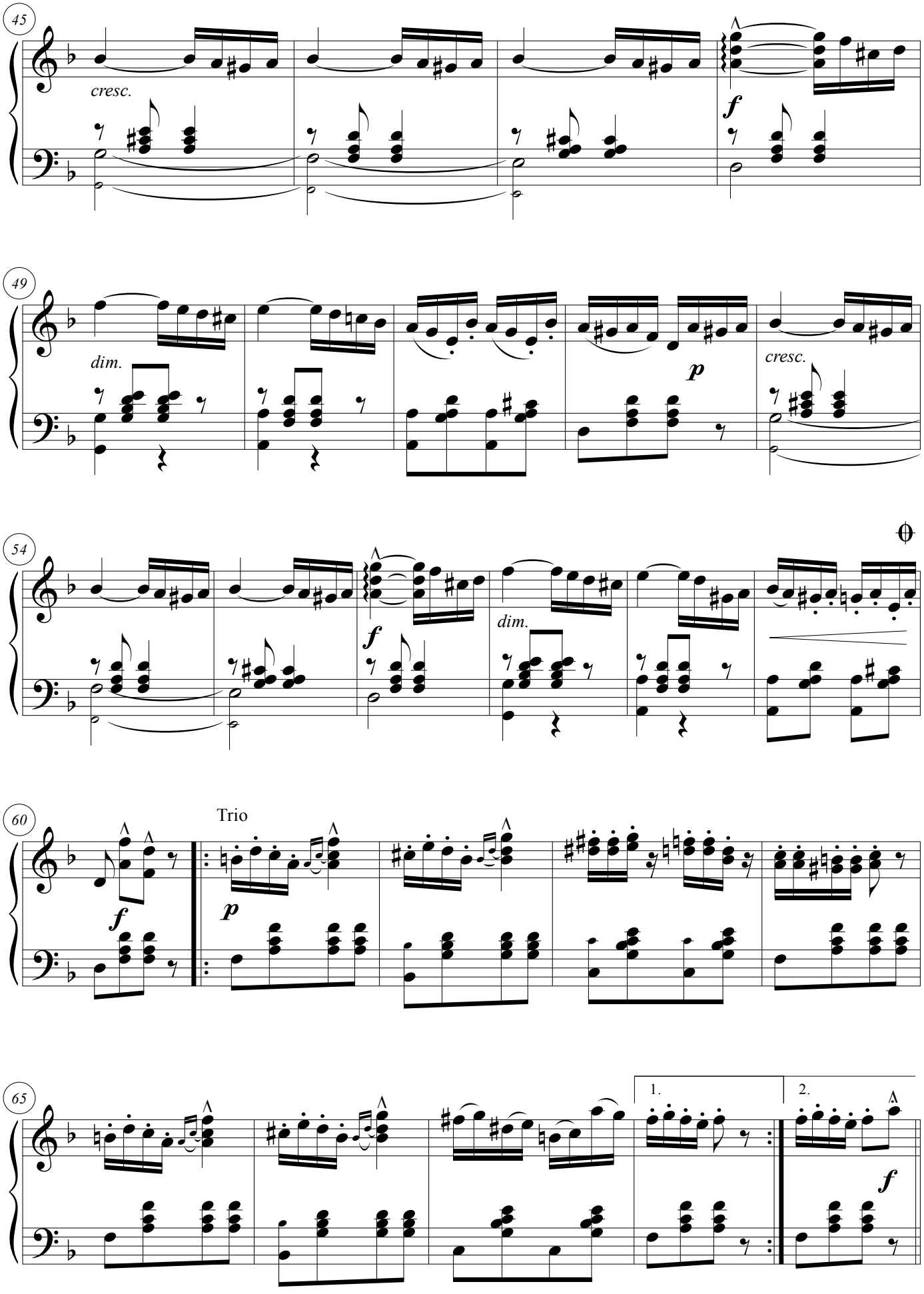

H. A. de Mesquita - Souvenir de Bahia

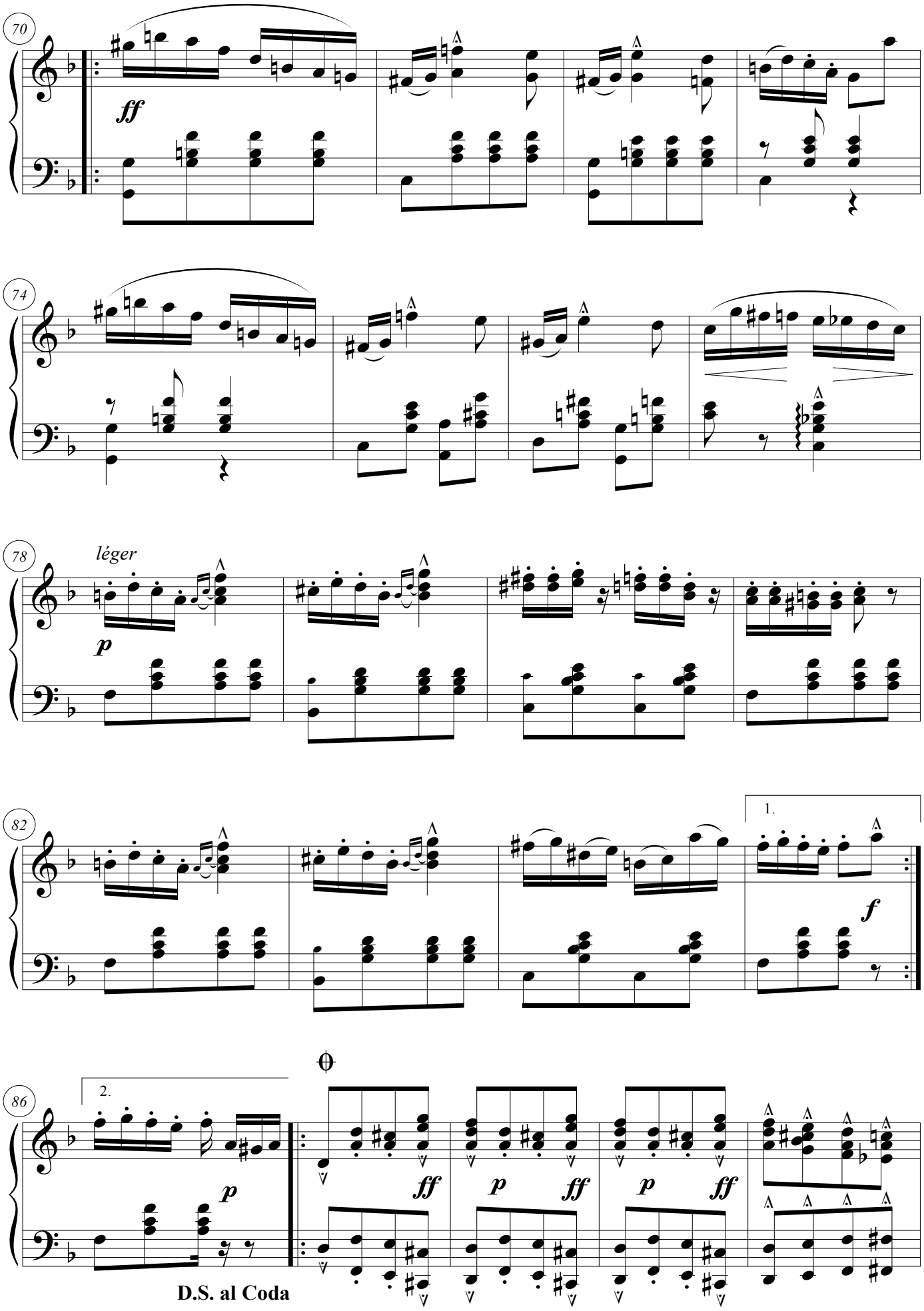

H. A. de Mesquita - Souvenir de Bahia

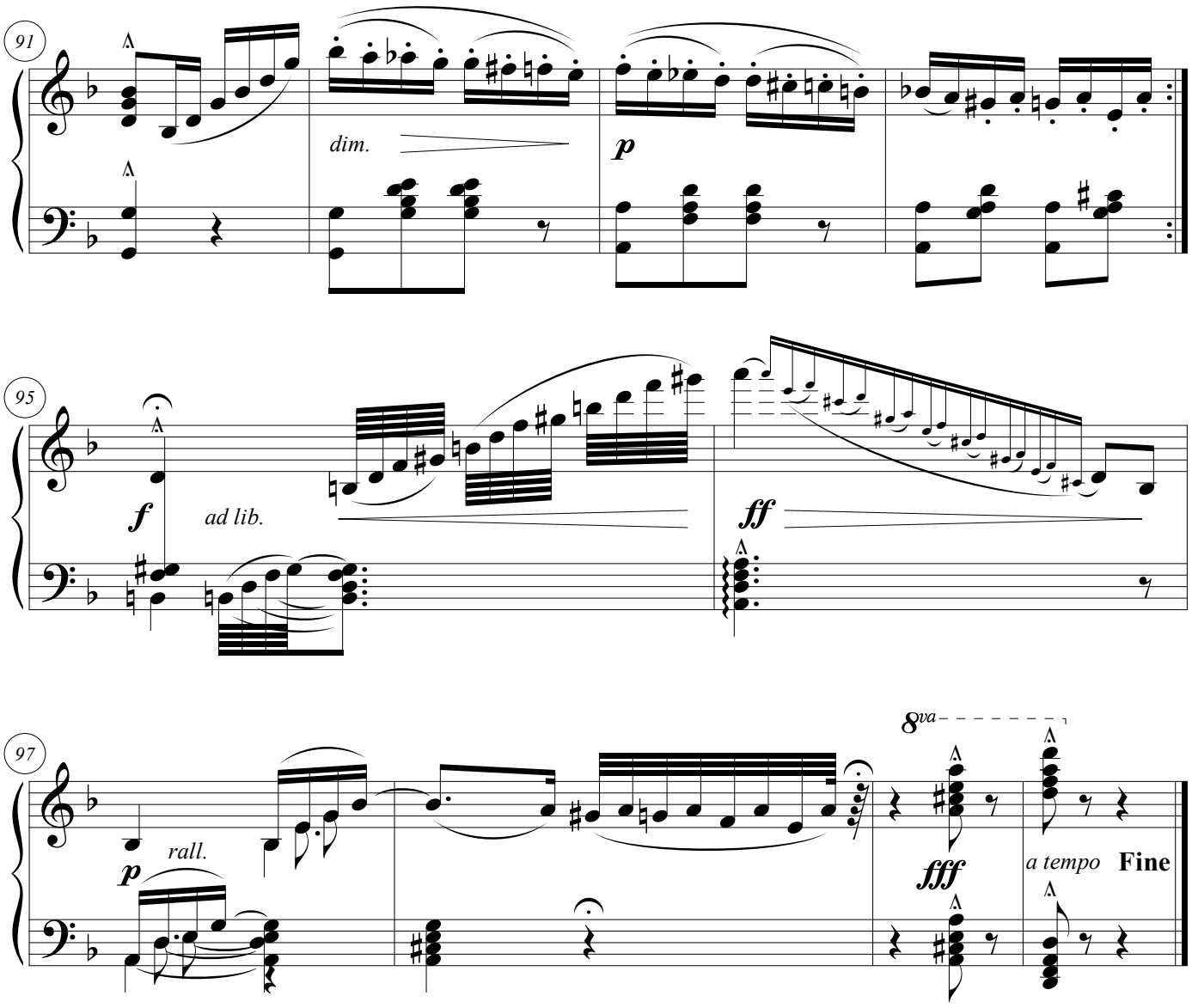

Trunfo às avessas

Polca

Henrique Alves de Mesquita
(1871)

Introdução
Allegro

Piano

pp

6

scherzando

12

Polca

p

16

mf

20

p

H. A. de Mesquita - Trunfo às avessas - Polca

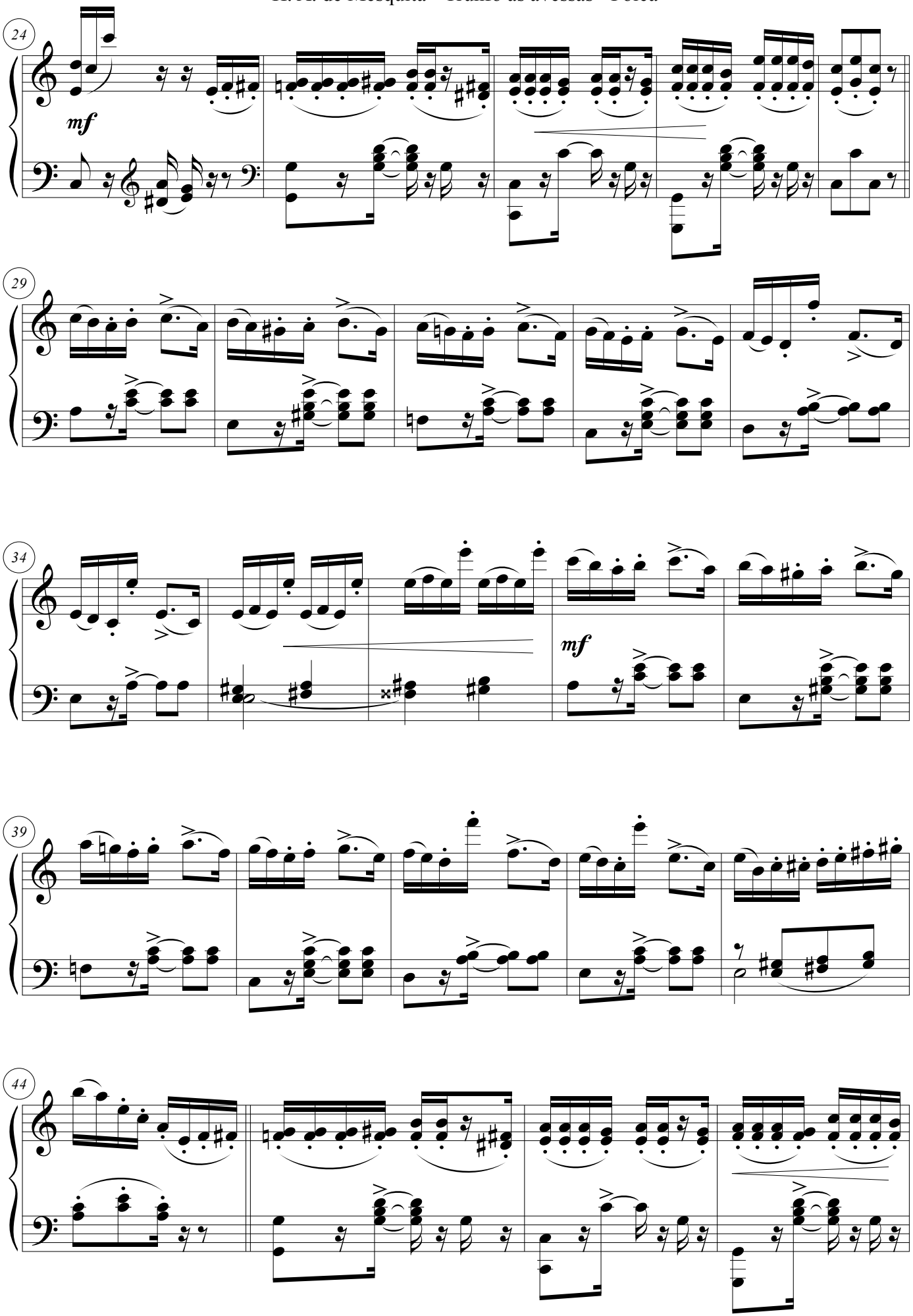

H. A. de Mesquita - Trunfo às avessas - Polca

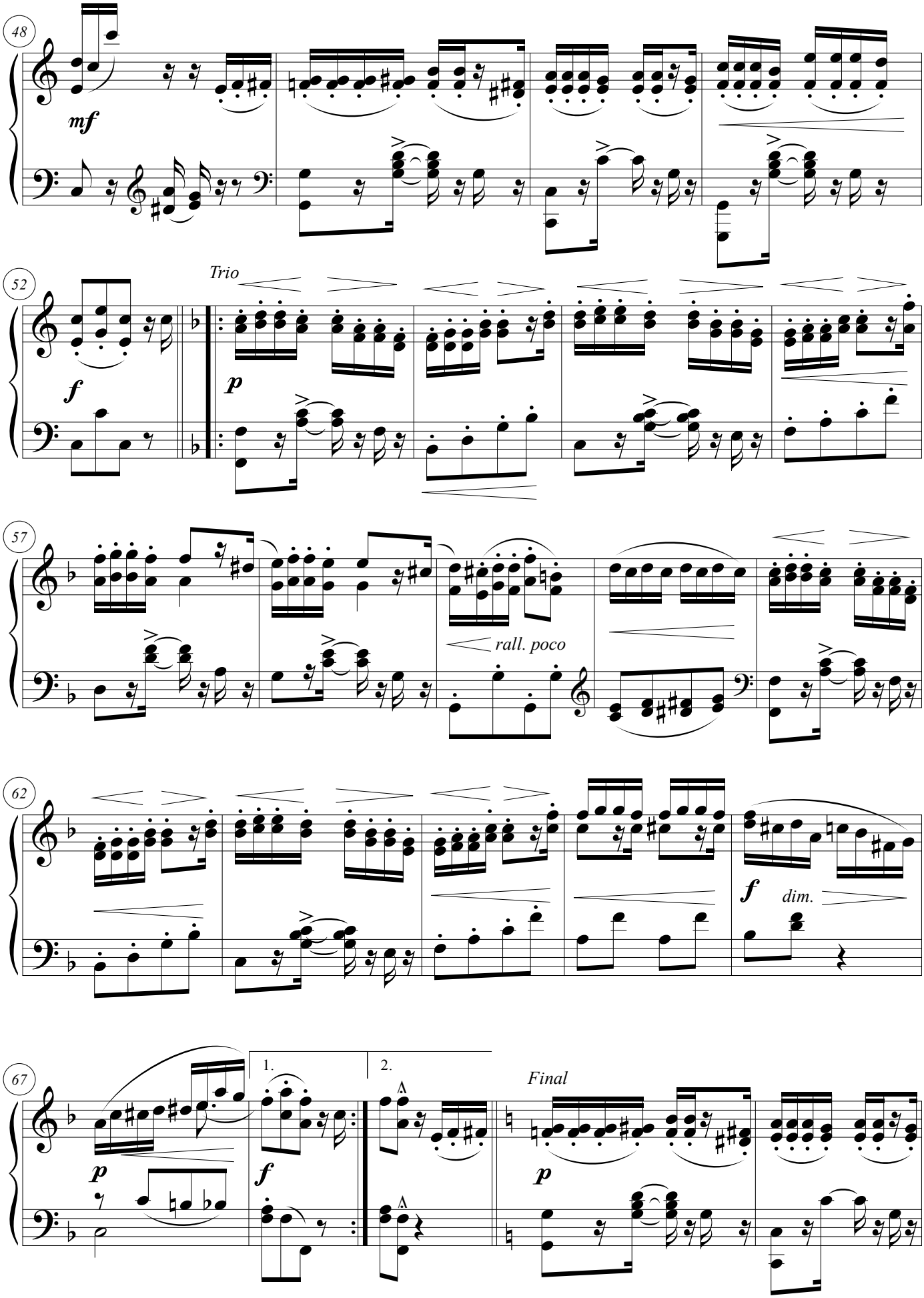

H. A. de Mesquita - Trunfo às avessas - Polca

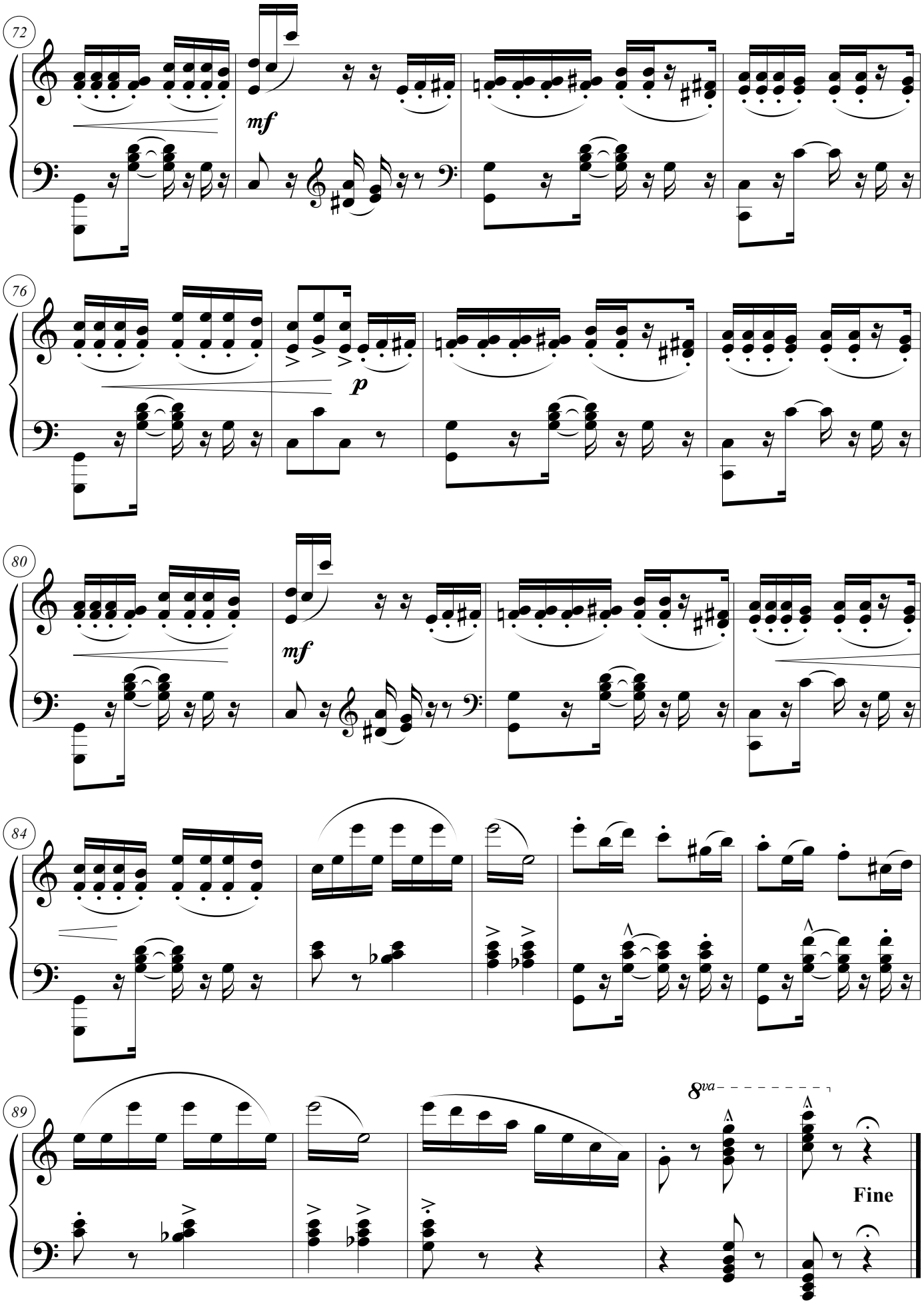

Leandro Braga www.leandrobraga.com.br

O compositor, pianista e arranjador **Leandro Braga** já gravou com diversos nomes da música brasileira, entre eles Beth Carvalho, Chico Buarque, Caetano Veloso, Simone, Djavan, Tim Maia. Fátima Guedes, Emílio Santiago, Elba Ramalho, Guinga, Leny Andrade, Fafá de Belém, Adriana Calcanhoto, entre tantos outros.

Com Ney Matogrosso, atuou como diretor musical, arranjador e pianista em vários dos shows e CDs.

Com amplo conhecimento musical, gravou diversos CDs, transitando por diferentes gêneros. Ao lado de Romero Lubambo, gravou jazz; com Johnny Alf fez arranjos, composições e direção musical do álbum sobre a obra de Noel Rosa. Na MPB lançou o "Pé na Cozinha", em parceria com músicos de primeira, como Zé Nogueira, Marçalzinho, Bororó, Ricardo Silveira, lhe rendendo três prêmios Sharp, em 1999. Depois veio o álbum em homenagem à Chiquinha Gonzaga, seguido pelo CD "Primeira Dama" – em que faz uma leitura instrumental da obra de D. Ivone Lara, quando foi indicado ao prêmio Grammy Latino.

Continuando sua trajetória musical, gravou um CD ao lado de Gilson Peranzzetta e João Carlos Assis Brasil reeditando músicas das trilhas dos filmes de Charlie Chaplin.

Em 2013, lançou "Fé Cega", uma homenagem ao Milton Nascimento. Além das composições do Bituca, o CD apresenta a música "Sonhos de Juventude", composta por Leandro como uma homenagem ao artista.

Fora dos estúdios, Leandro foi responsável pela regência e direção musical da temporada paulista da ópera Evita, Escreveu vários trabalhos para orquestras Sinfônicas, a exemplo da orquestra do Teatro Municipal do Rio de Janeiro, Orquestra Petrobras Sinfônica e a Jazz Sinfônica de São Paulo.

Foi apresentador do programa semanal "Quem Toca", na Rádio Roquette Pinto, recebendo diversos músicos, compositores, arranjadores e produtores do meio musical

Trabalhou como produtor, pianista, diretor musical e arranjador do CD da cantora Simone, "É Melhor Ser", lançado pela gravadora Biscoito Fino.

A benção, Sandrino 266
Capixaba 276
Eleguá 279
Impressão de choro 311
Ogun e Oxóssi 314
Pavana 329
Um baile 332
Yabás 342

A bênção, Sandrino

dedicada ao Duo Santoro

Leandro Braga

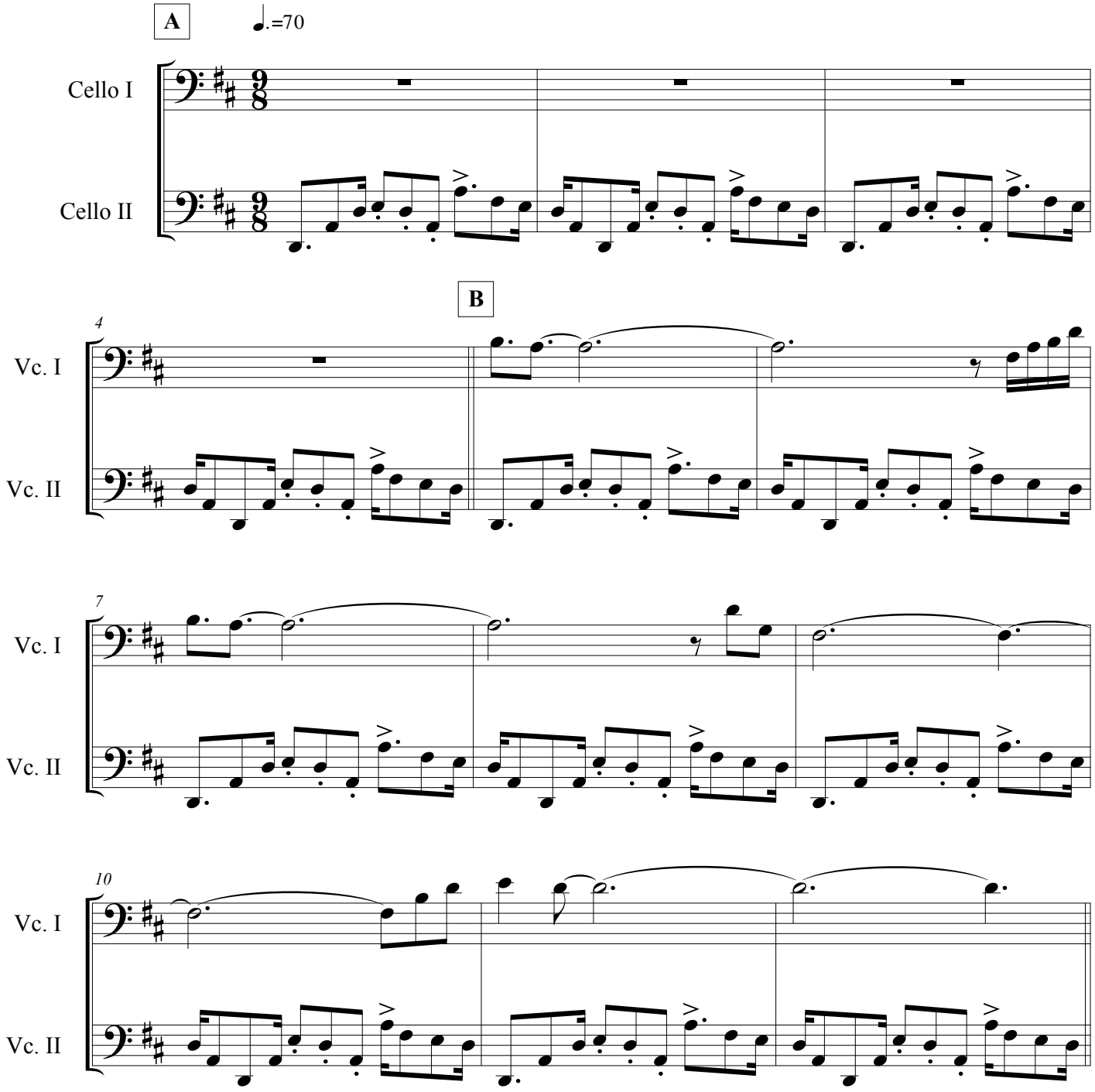

© Leandro Braga

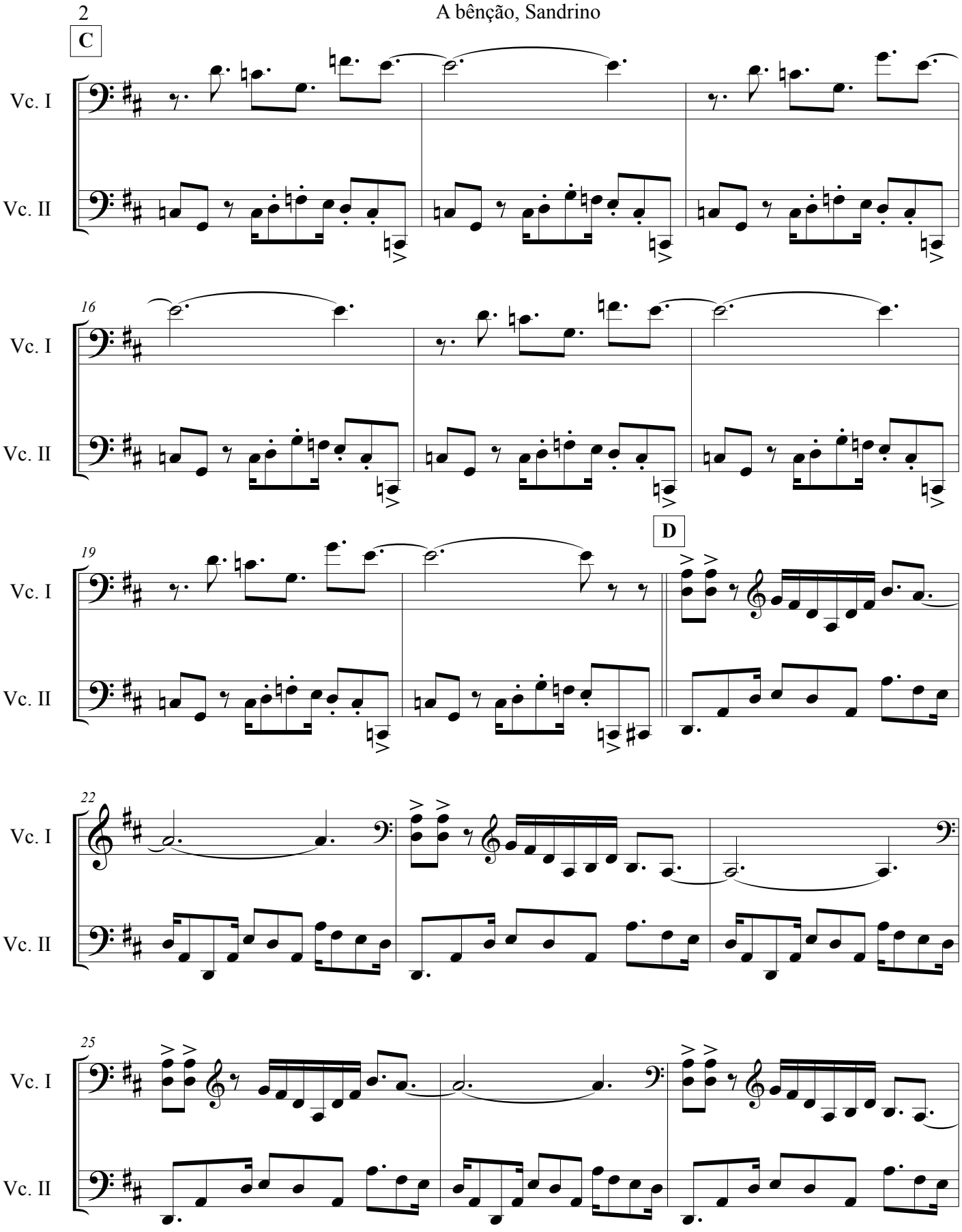
2
A bênção, Sandrino
C
Vc. I
Vc. II
16
19
D
22
25

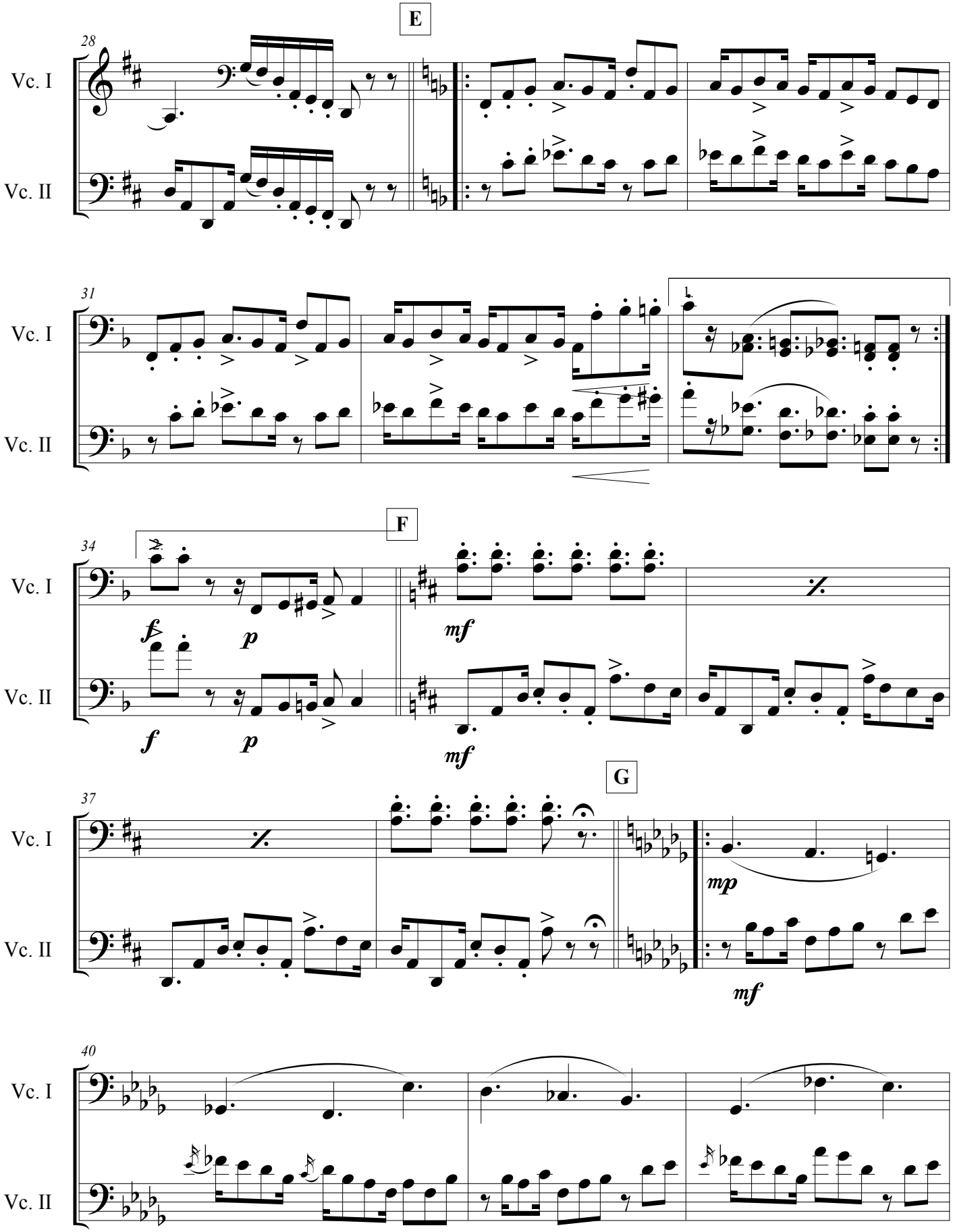
E
28
Vc. I
Vc. II
31
Vc. I
Vc. II
F
34
Vc. I
Vc. II
f
p
mf
f
p
mf
G
37
Vc. I
Vc. II
mp
mf
40
Vc. I
Vc. II

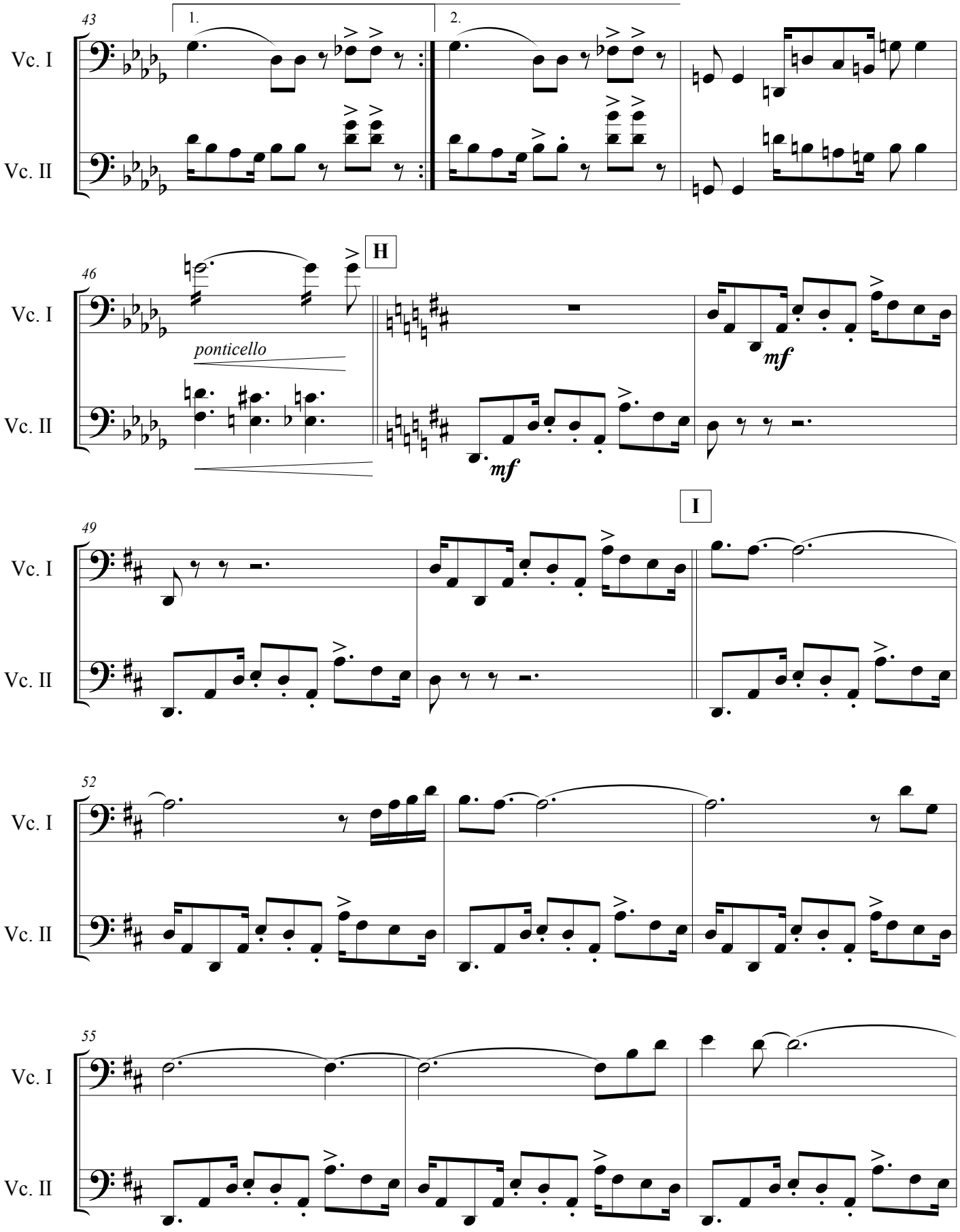
43
1.
2.
Vc. I
Vc. II
46
H
ponticello
mf
mf
49
I
Vc. I
Vc. II
52
Vc. I
Vc. II
55
Vc. I
Vc. II

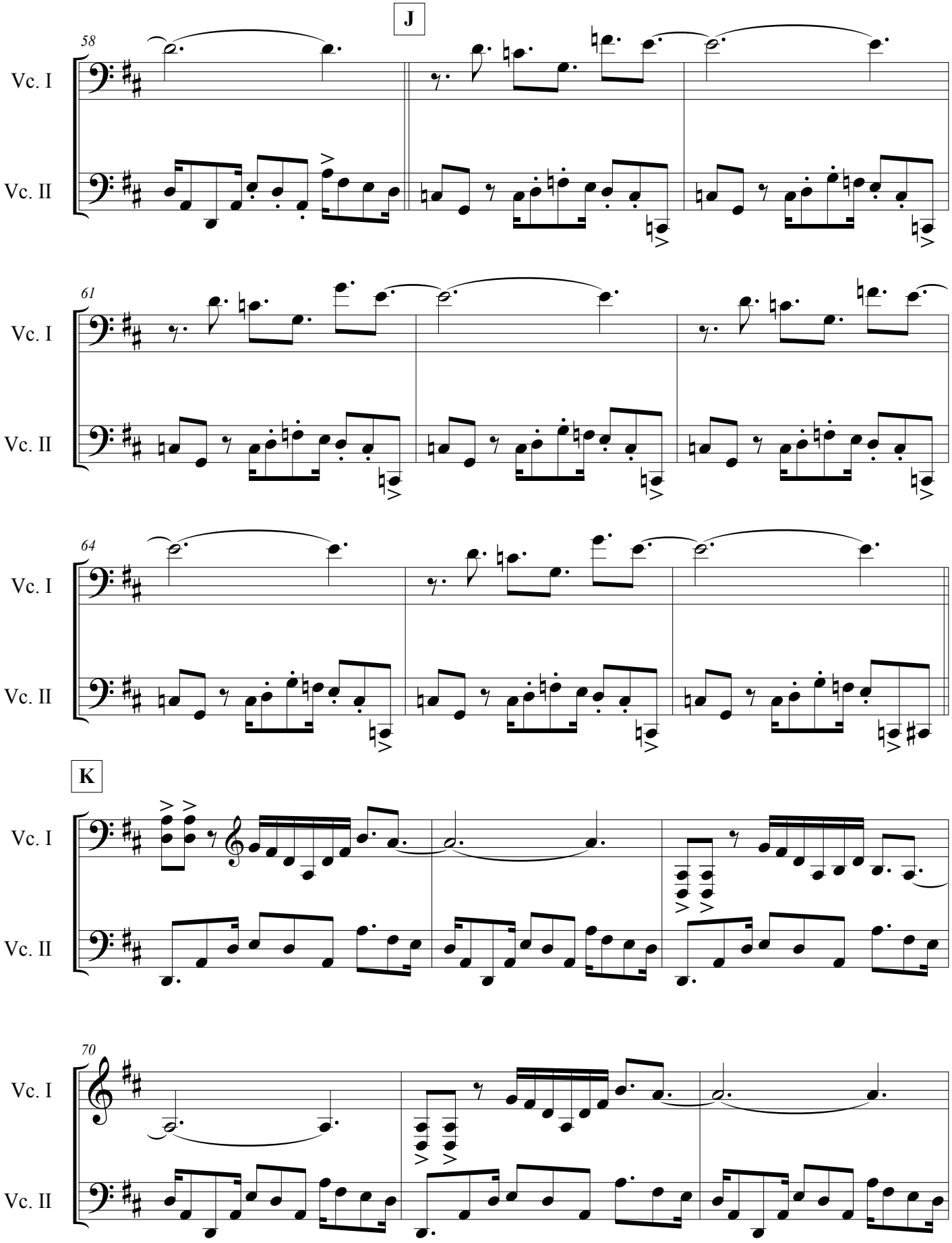
J
58
Vc. I
Vc. II
61
Vc. I
Vc. II
64
Vc. I
Vc. II
K
Vc. I
Vc. II
70
Vc. I
Vc. II

A bênção, Sandrino

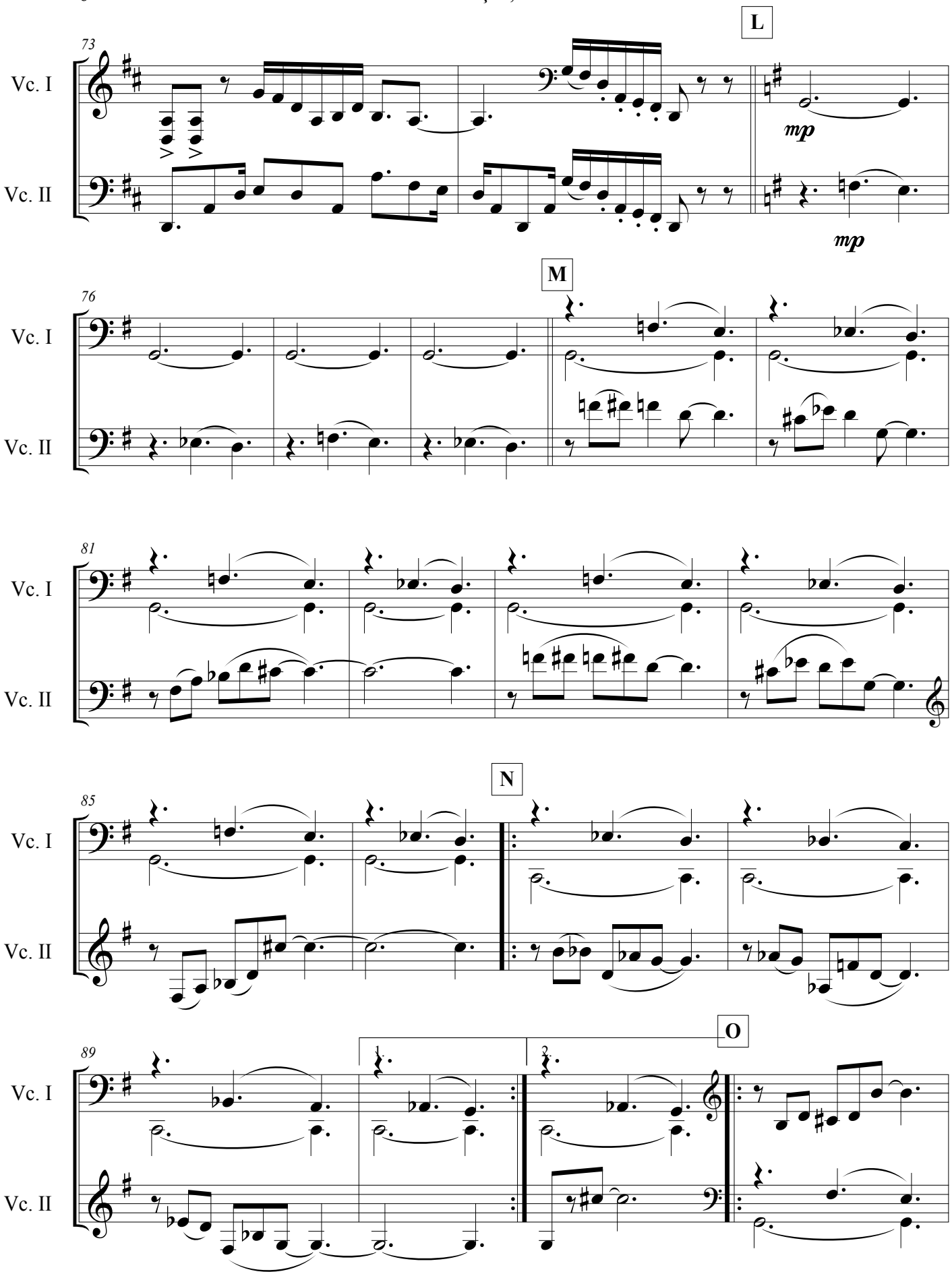

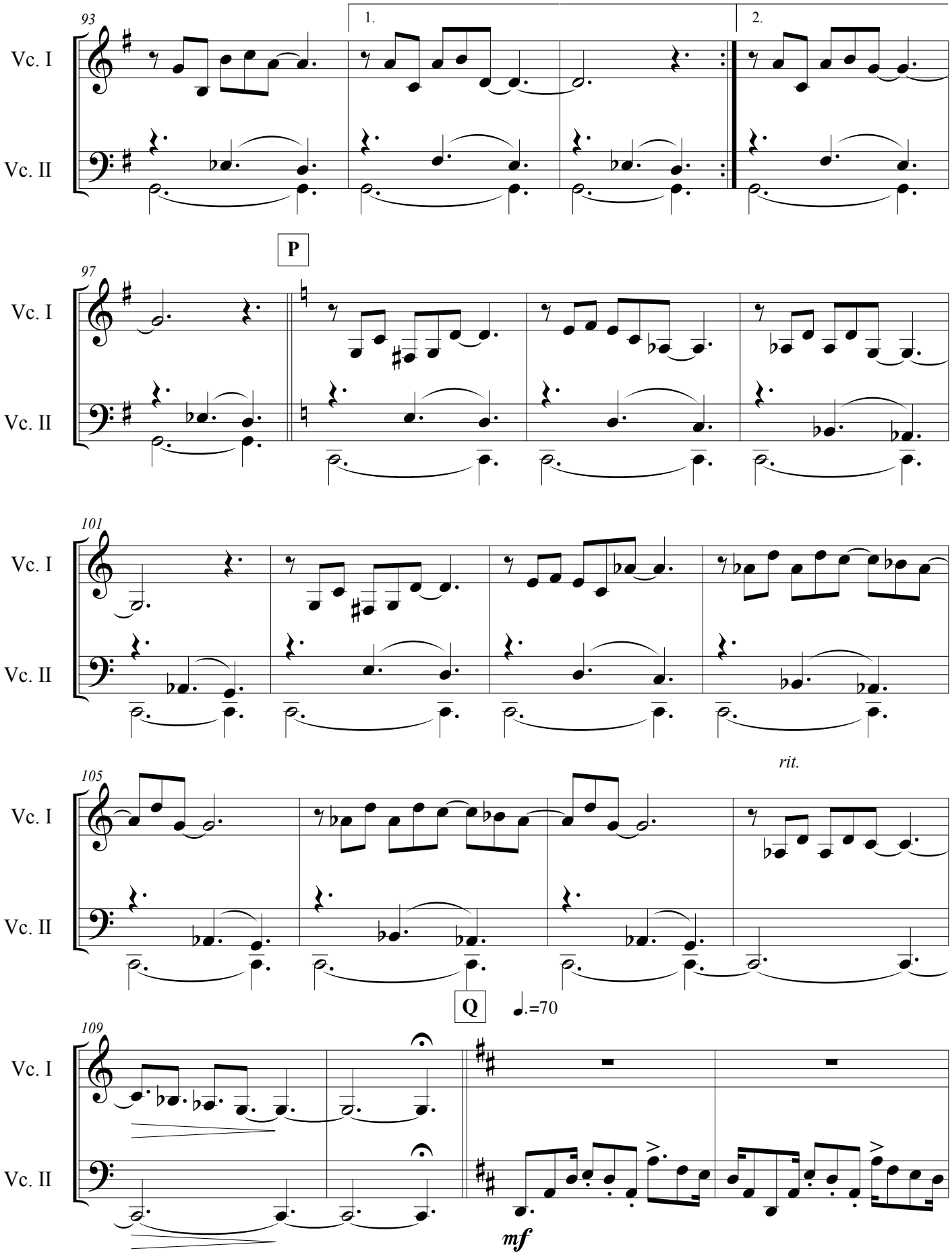
93
1.
2.
Vc. I
Vc. II
P
97
101
105
rit.
Q
♩.=70
109
mf

A bênção, Sandrino

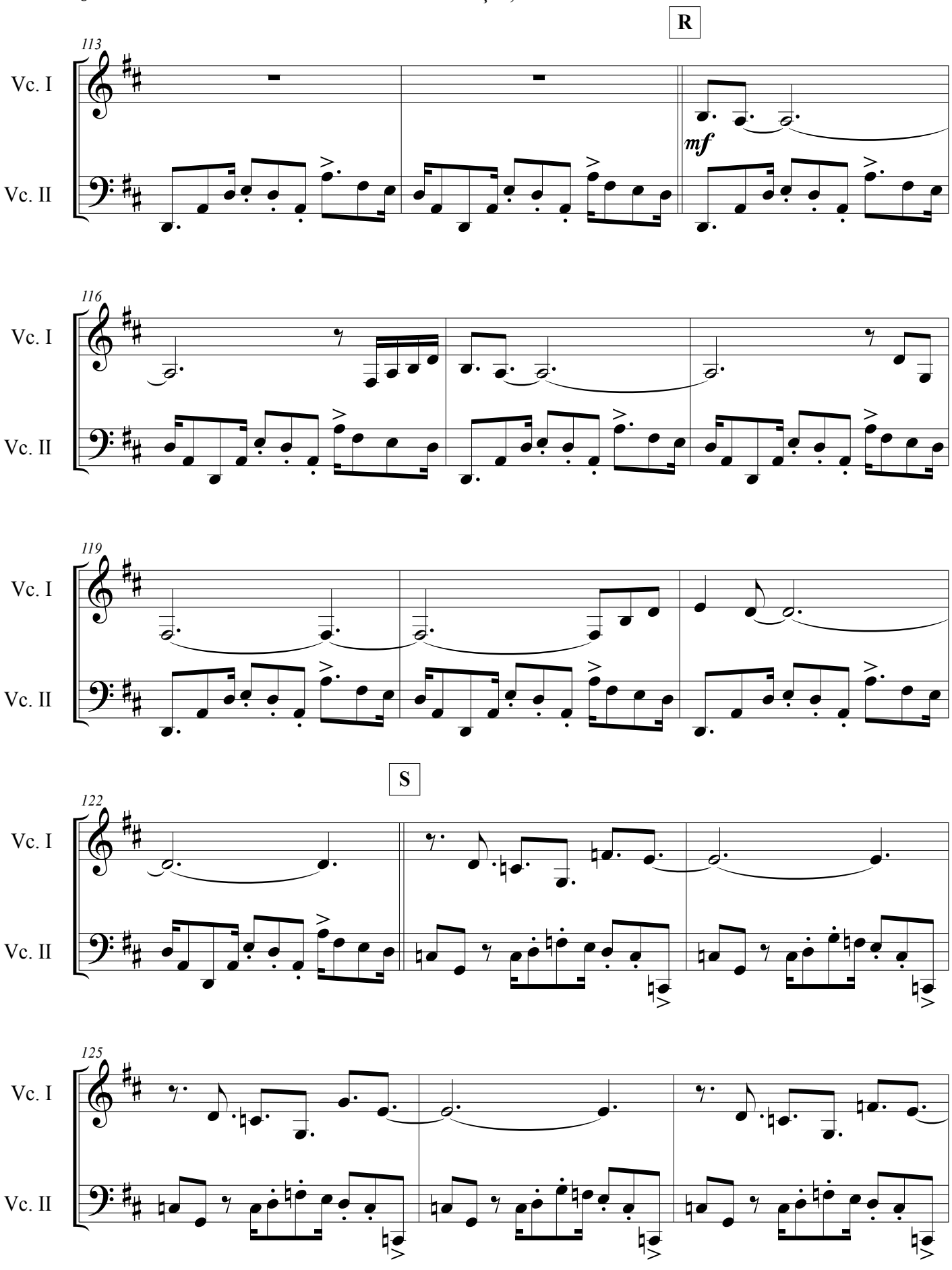

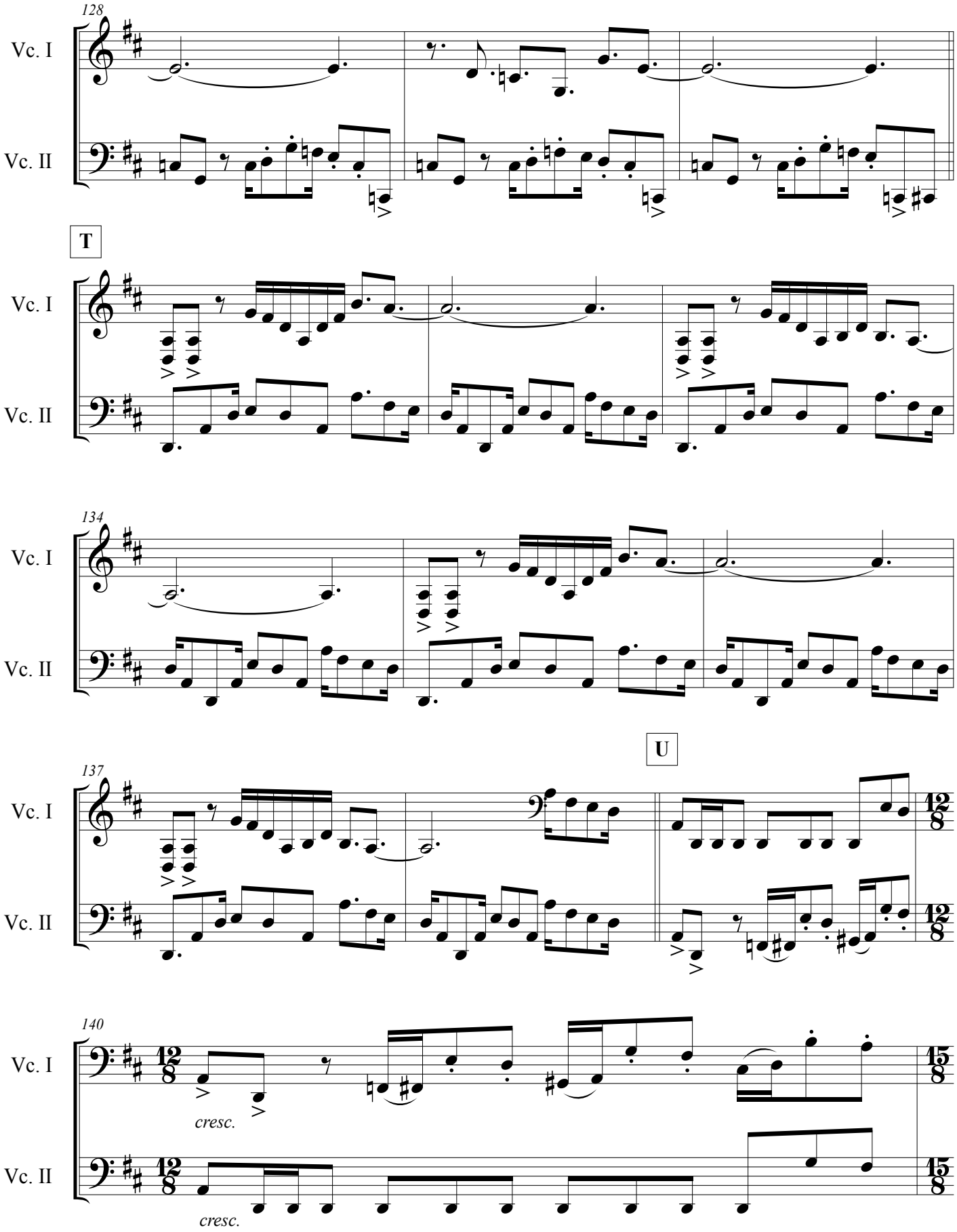
128
Vc. I
Vc. II
T
Vc. I
Vc. II
134
Vc. I
Vc. II
U
137
Vc. I
Vc. II
140
Vc. I
cresc.
Vc. II
cresc.

10 A bênção, Sandrino

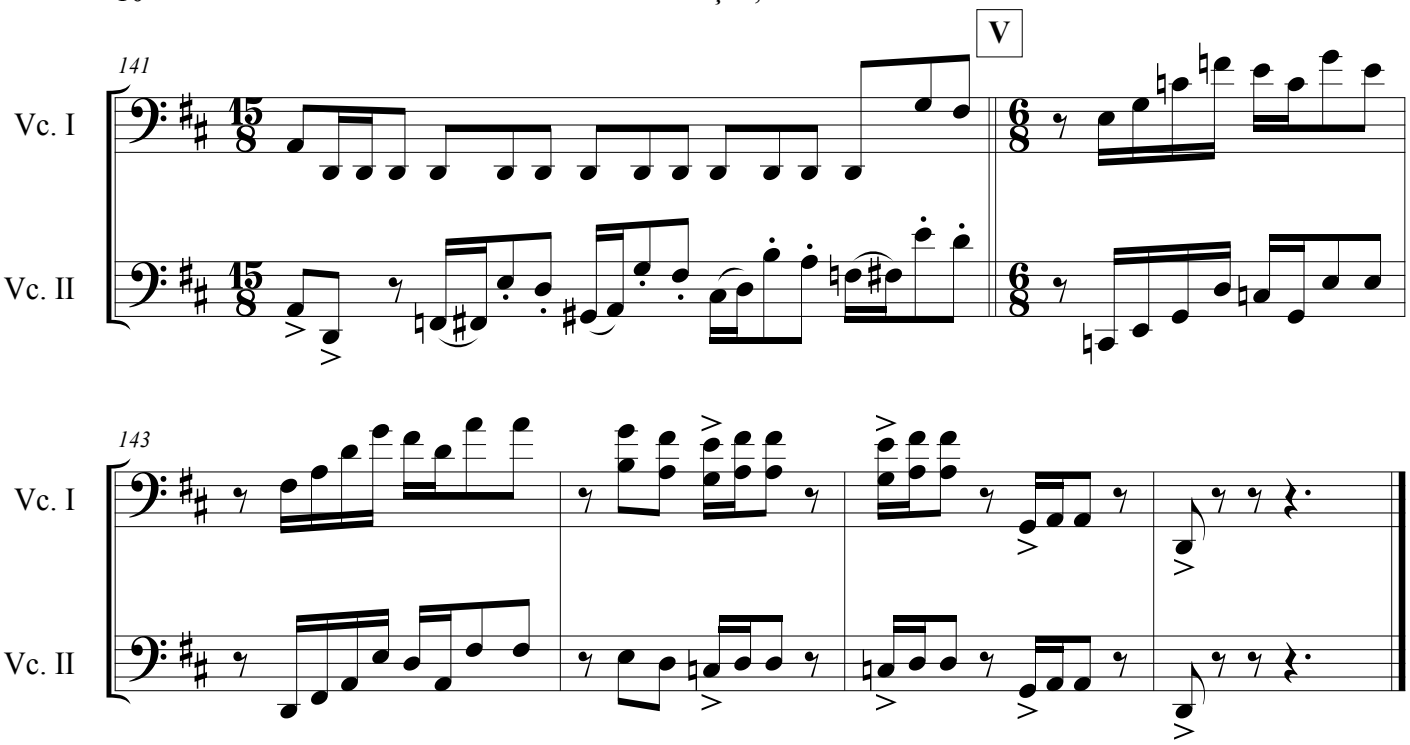

Capixaba

Leandro Braga

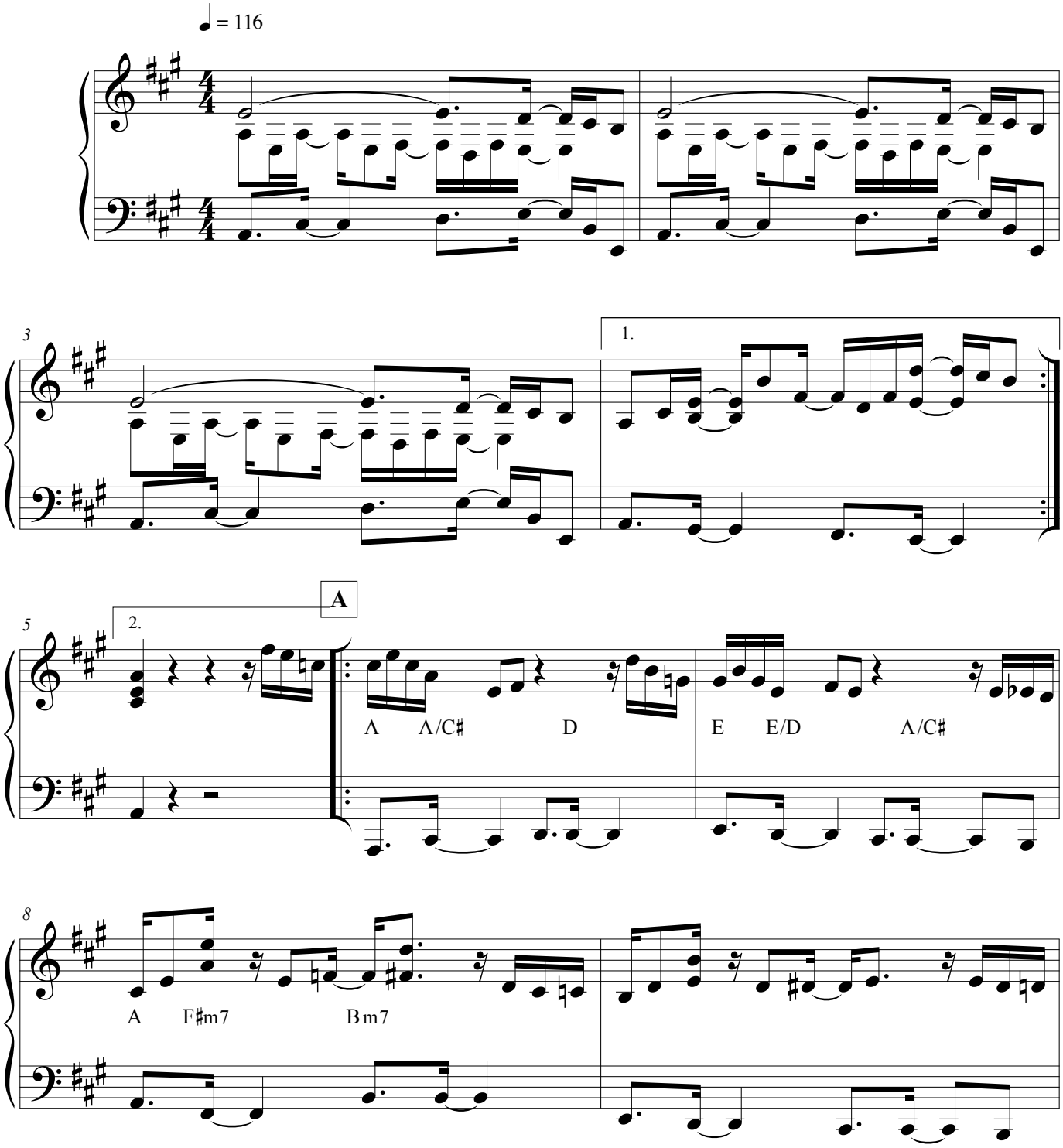

©Leandro Braga

2 Capixaba

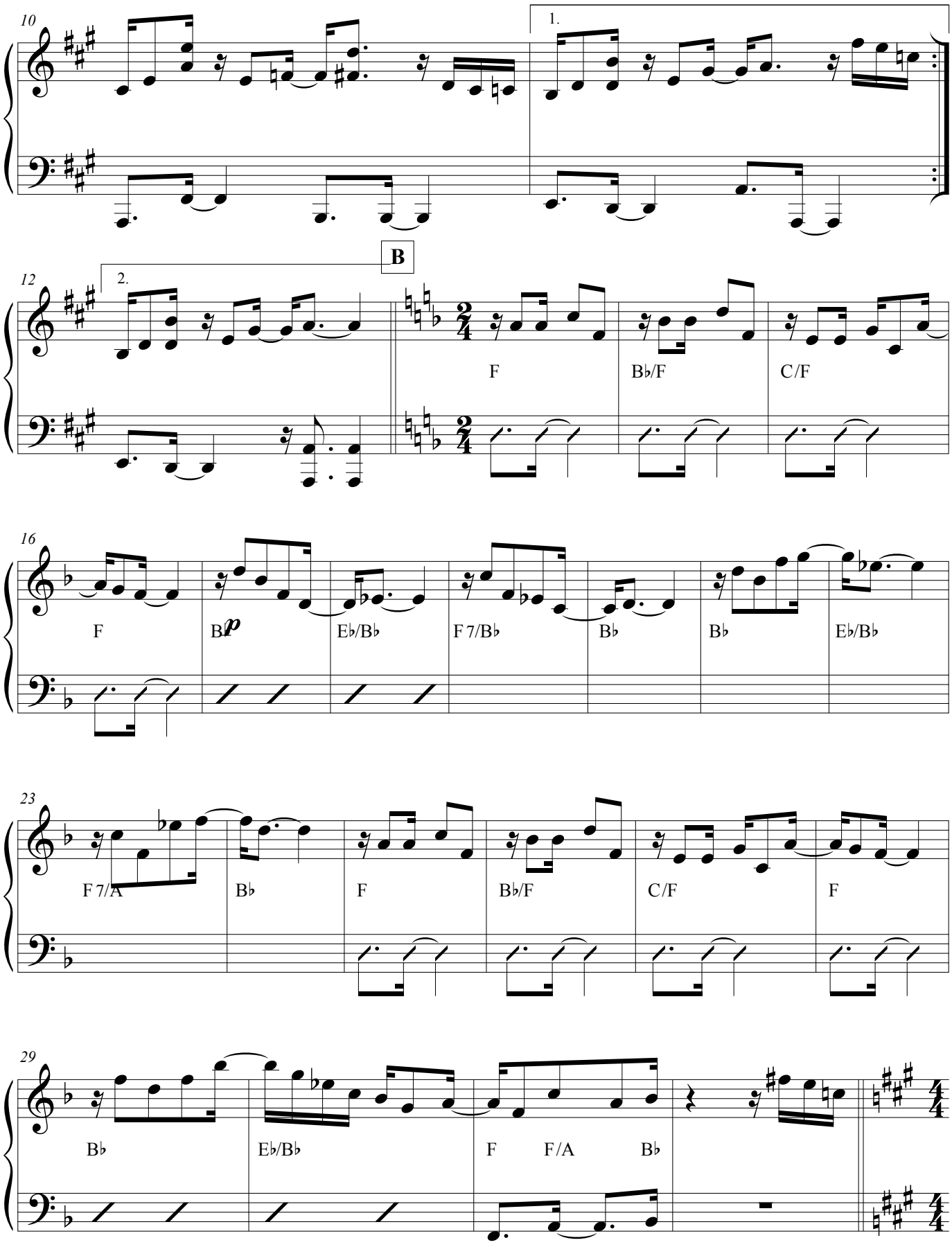

Capixaba 3

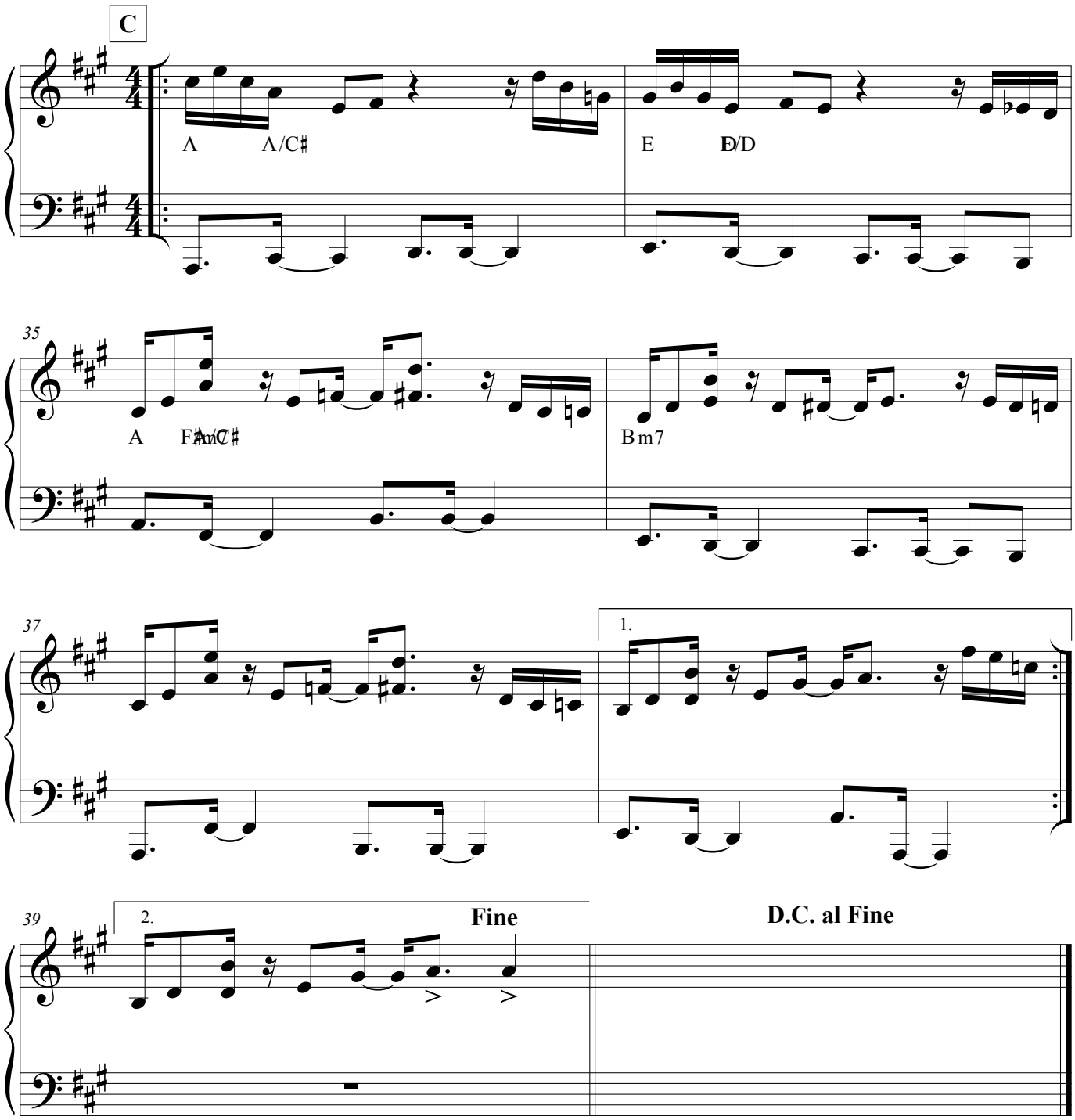

Score

Eleguá

2º movimento da Suíte dos Orixás

Leandro Braga

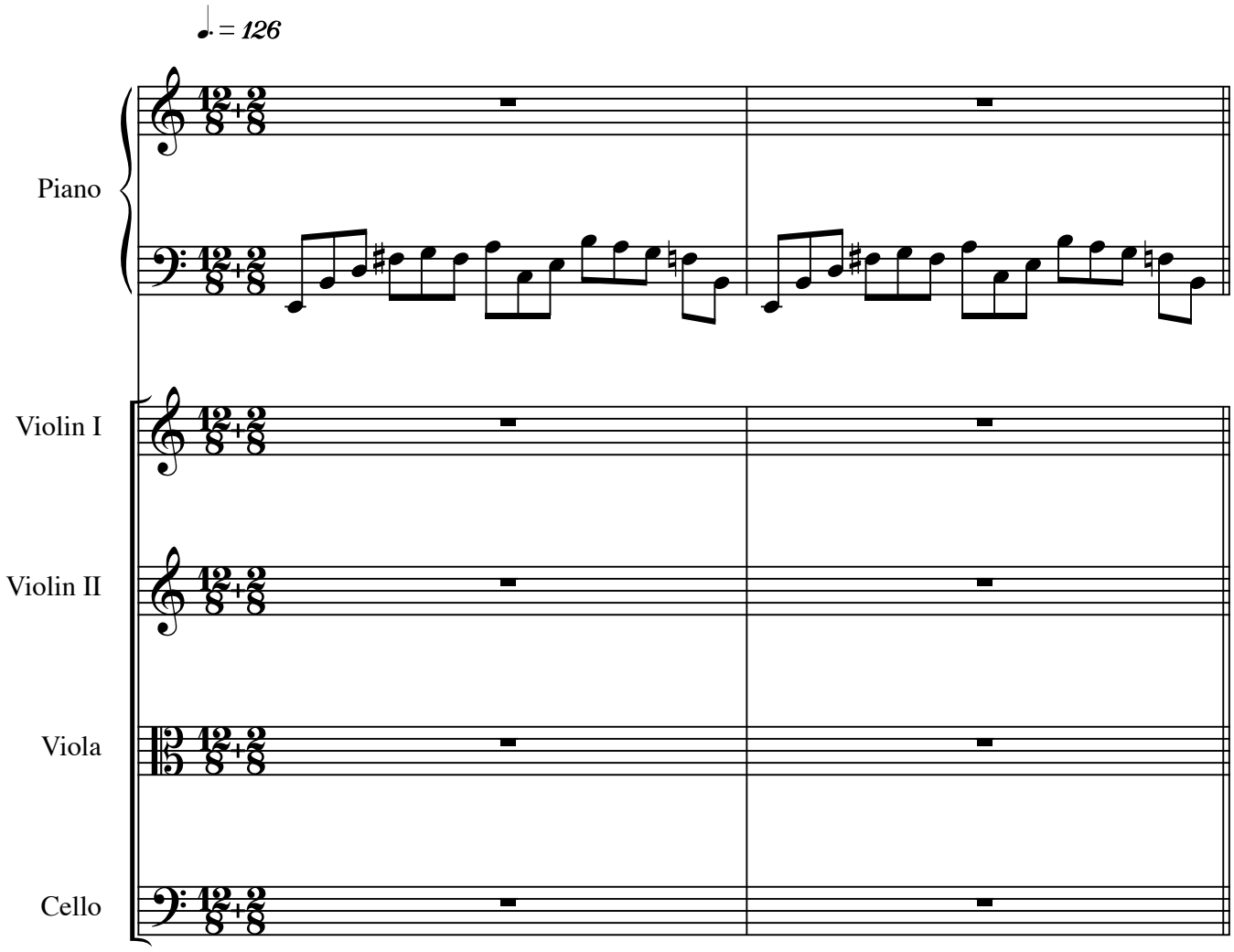

©Leandro Braga

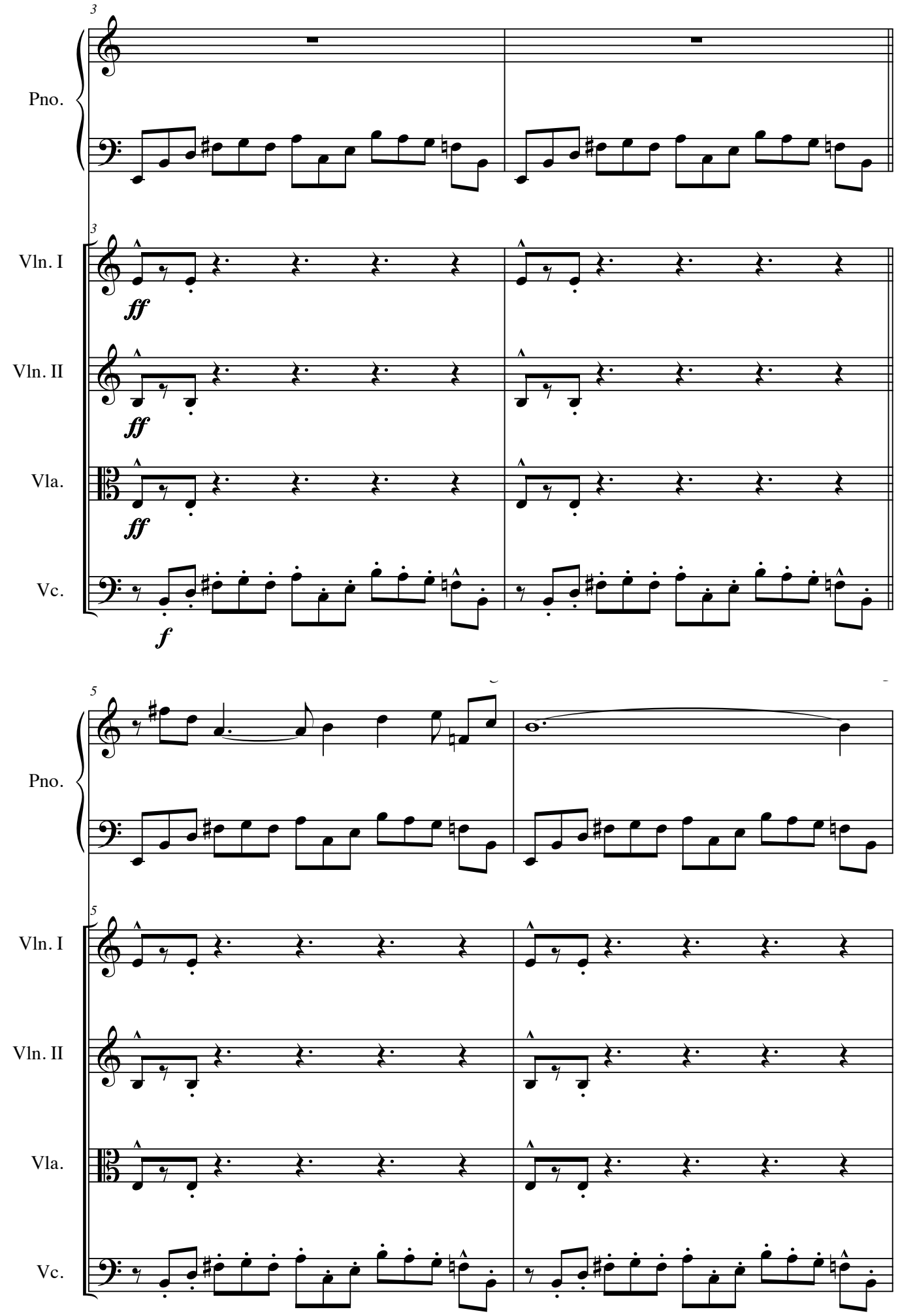
3
Pno.
3
Vln. I
ff
Vln. II
ff
Vla.
ff
Vc.
f
5
Pno.
5
Vln. I
Vln. II
Vla.
Vc.

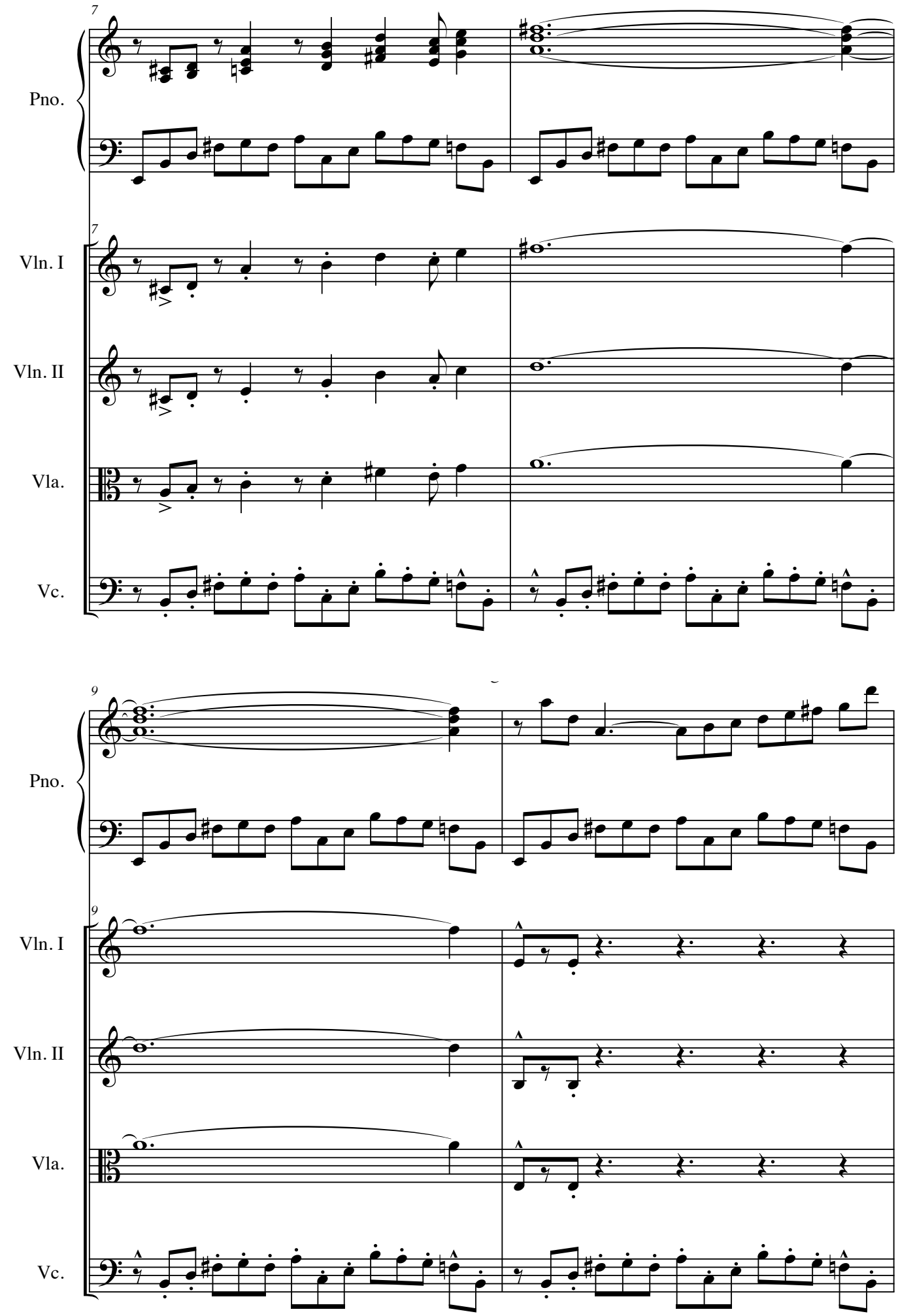
7
Pno.
7
Vln. I
Vln. II
Vla.
Vc.
9
Pno.
9
Vln. I
Vln. II
Vla.
Vc.

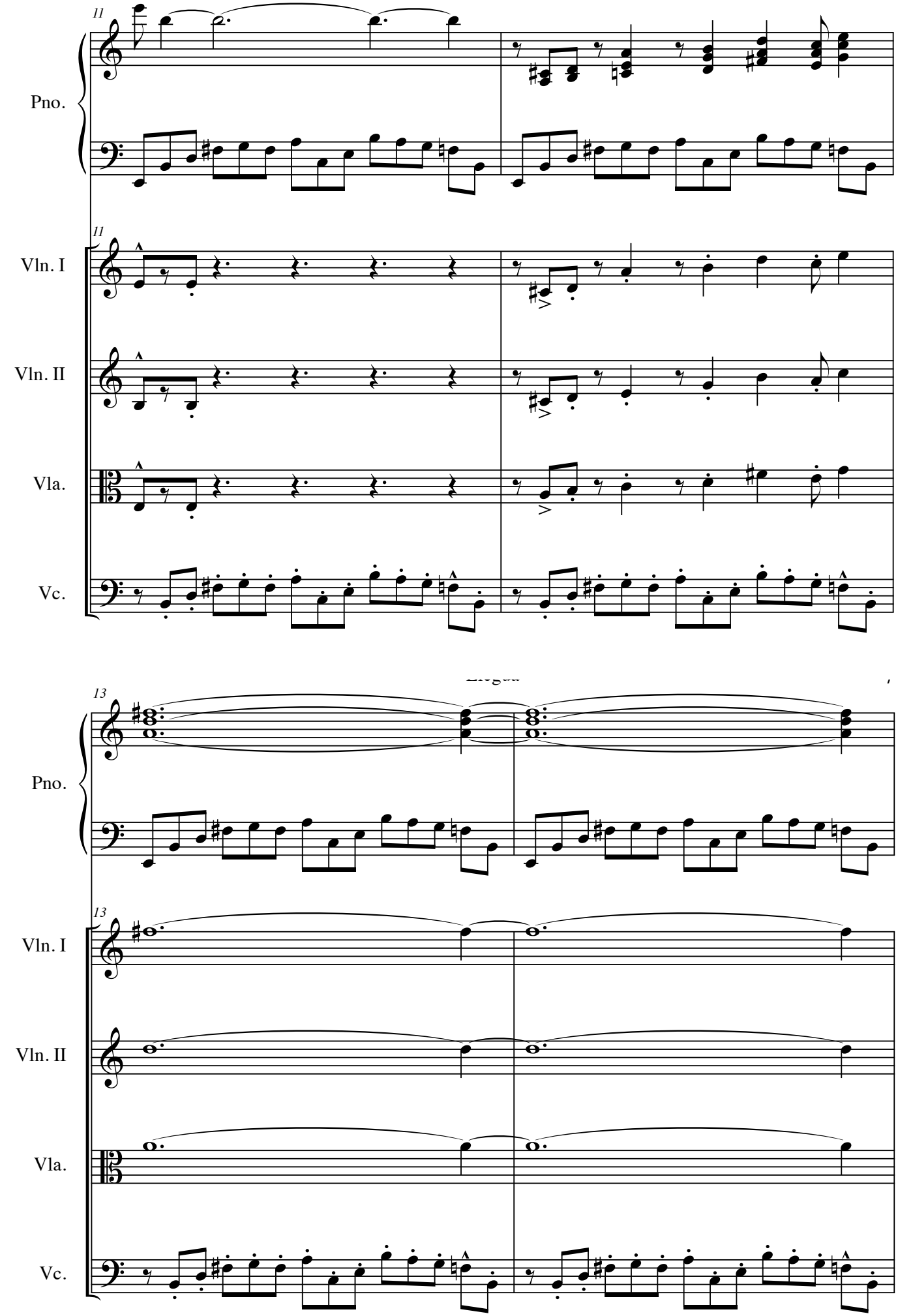
11
Pno.
11
Vln. I
Vln. II
Vla.
Vc.
13
Pno.
13
Vln. I
Vln. II
Vla.
Vc.

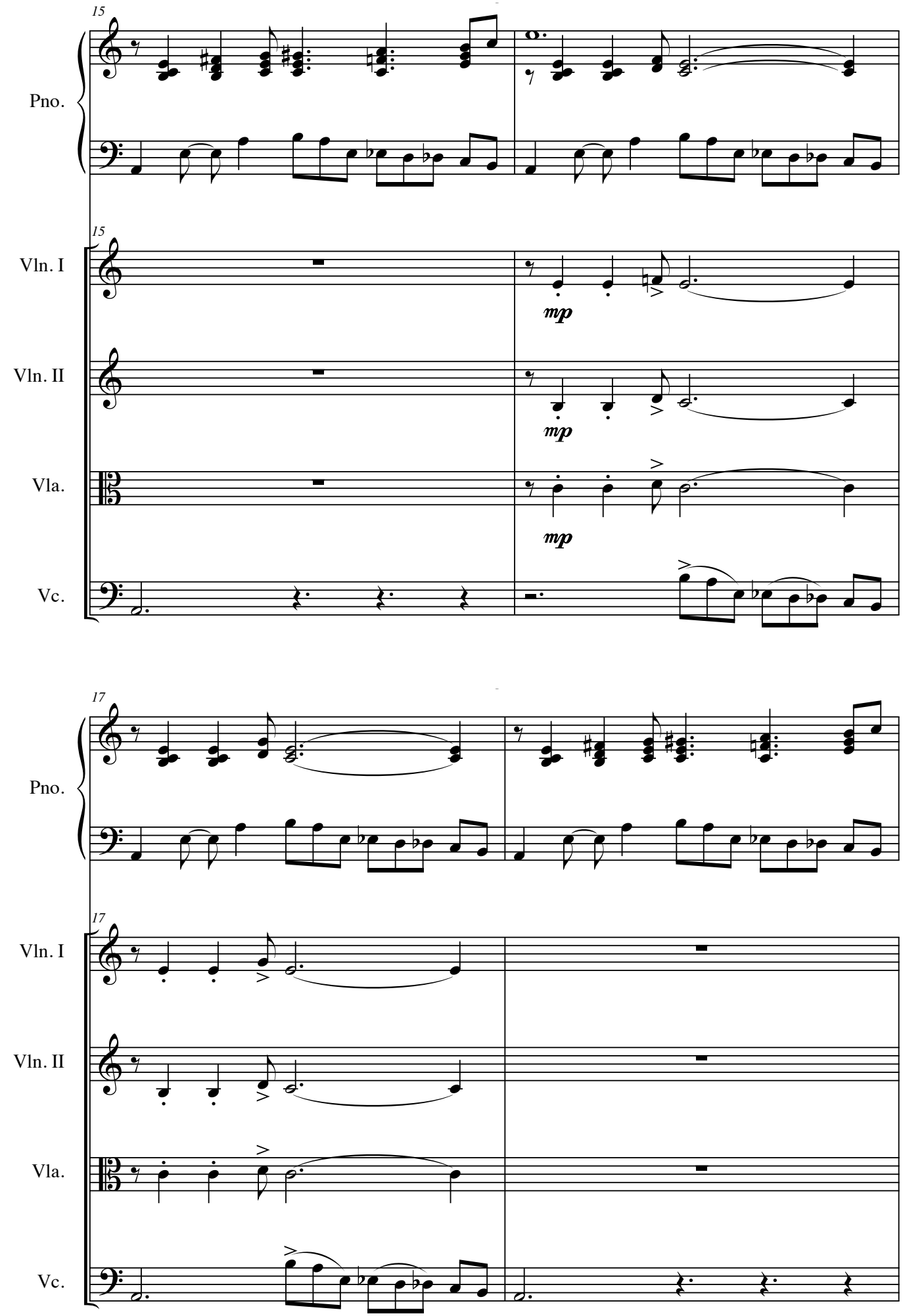
15
Pno.
15
Vln. I
mp
Vln. II
mp
Vla.
mp
Vc.
17
Pno.
17
Vln. I
Vln. II
Vla.
Vc.

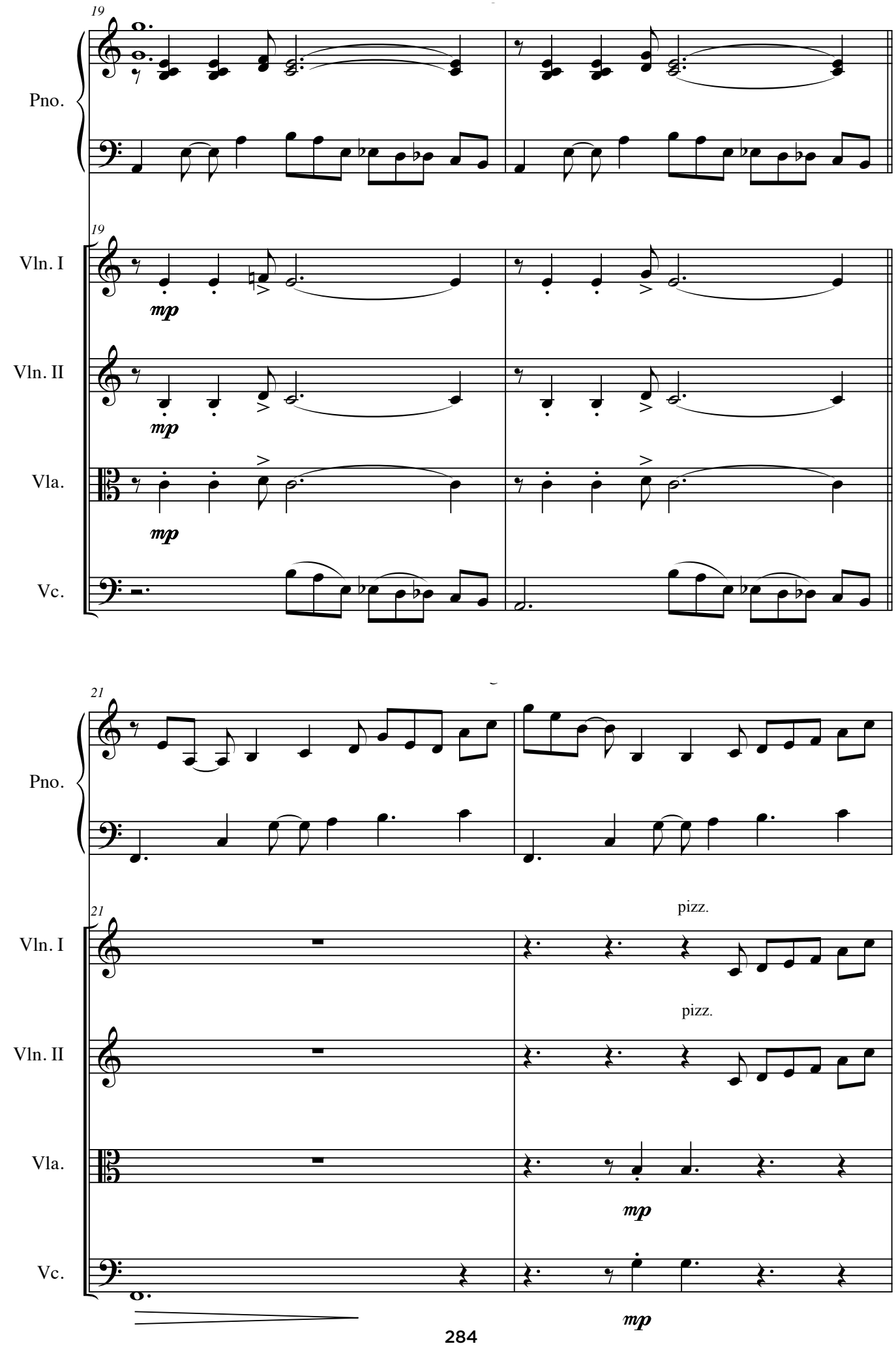
19
Pno.
19
Vln. I
mp
Vln. II
mp
Vla.
mp
Vc.
21
Pno.
21
pizz.
Vln. I
pizz.
Vln. II
Vla.
mp
Vc.
mp

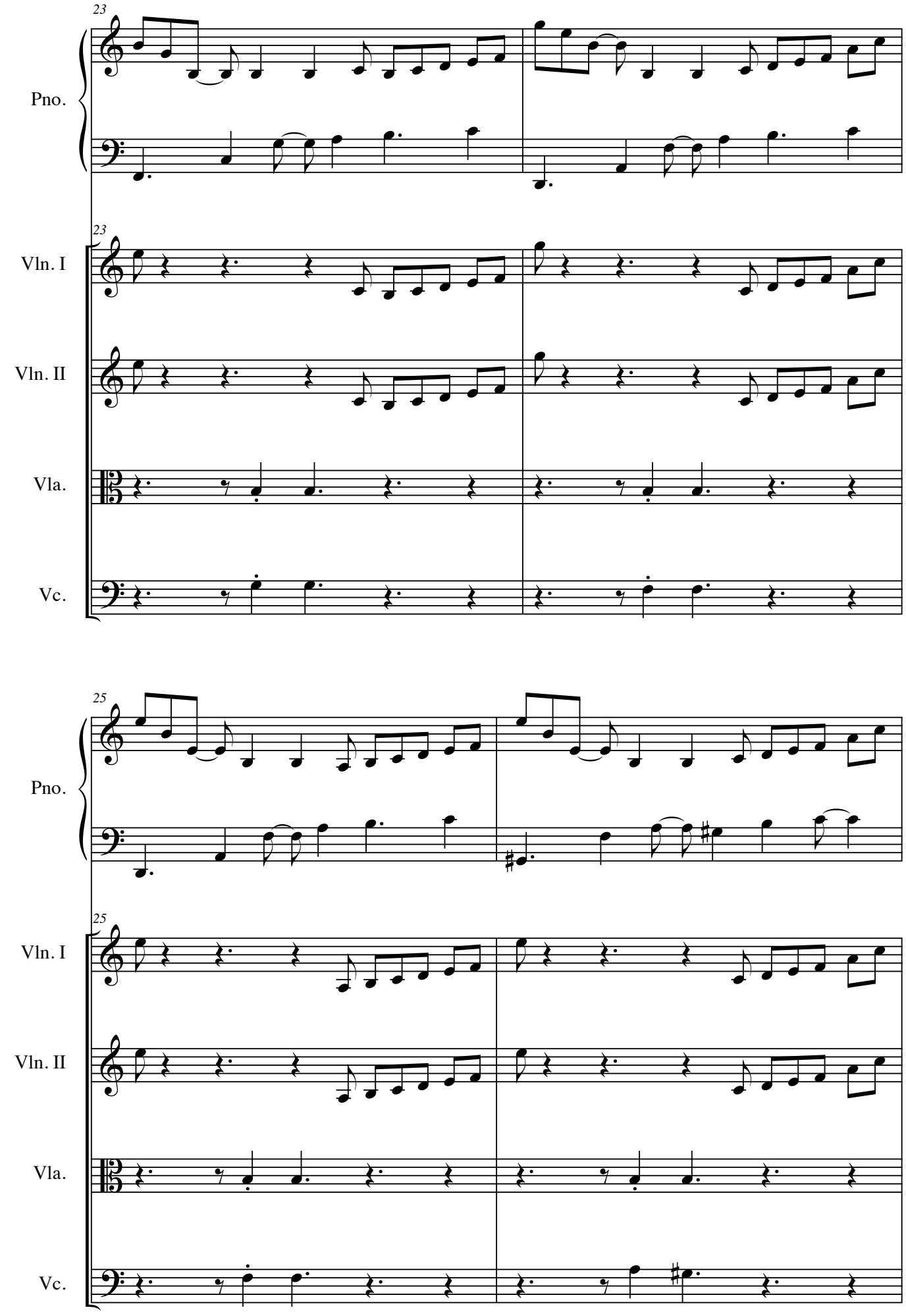
23
Pno.
23
Vln. I
Vln. II
Vla.
Vc.
25
Pno.
25
Vln. I
Vln. II
Vla.
Vc.

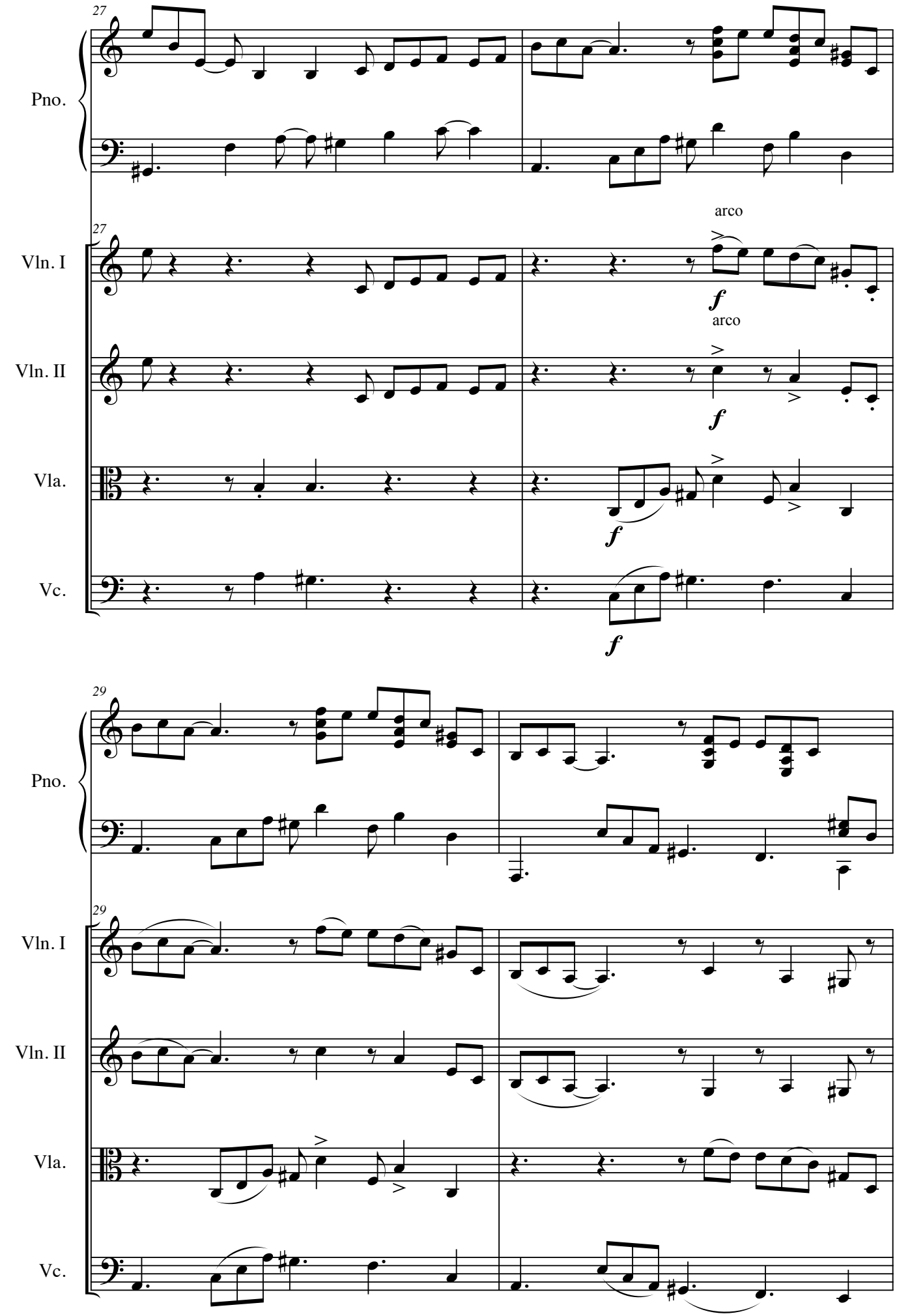
27
Pno.
27
arco
Vln. I
f
arco
Vln. II
f
Vla.
f
Vc.
f
29
Pno.
29
Vln. I
Vln. II
Vla.
Vc.

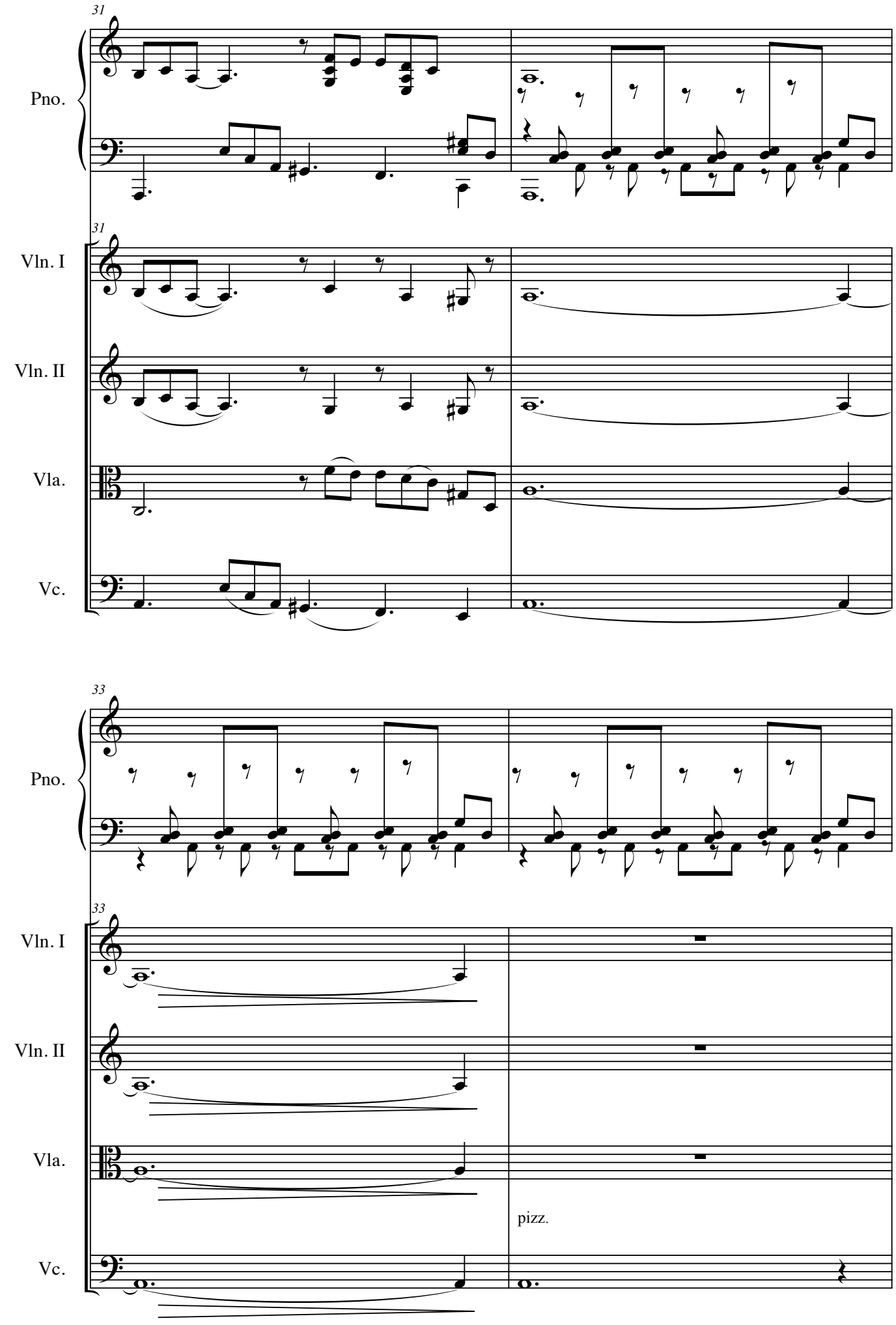
31
Pno.
31
Vln. I
Vln. II
Vla.
Vc.
33
Pno.
33
Vln. I
Vln. II
Vla.
pizz.
Vc.

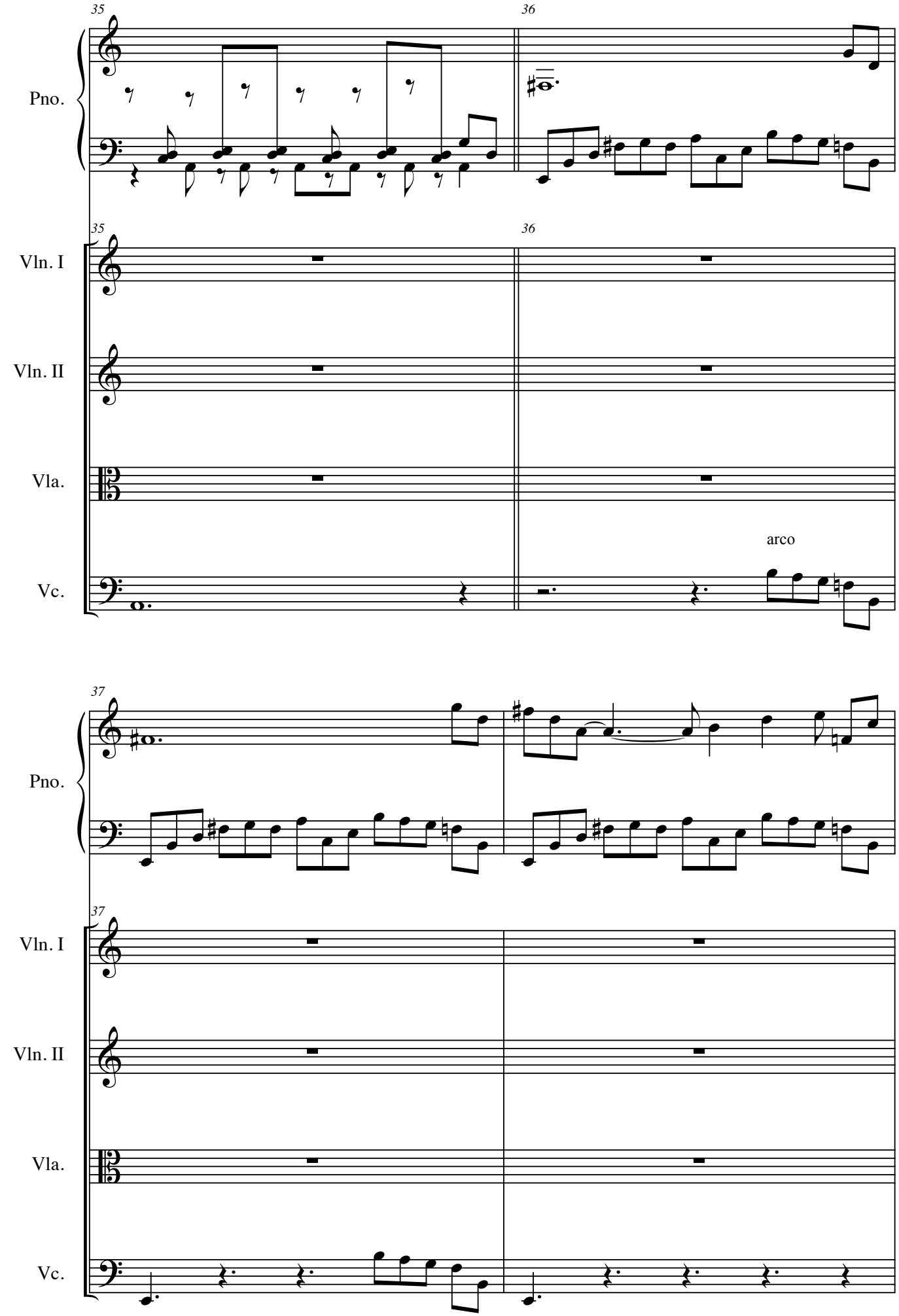
35
36
Pno.
35
36
Vln. I
Vln. II
Vla.
arco
Vc.
37
Pno.
37
Vln. I
Vln. II
Vla.
Vc.

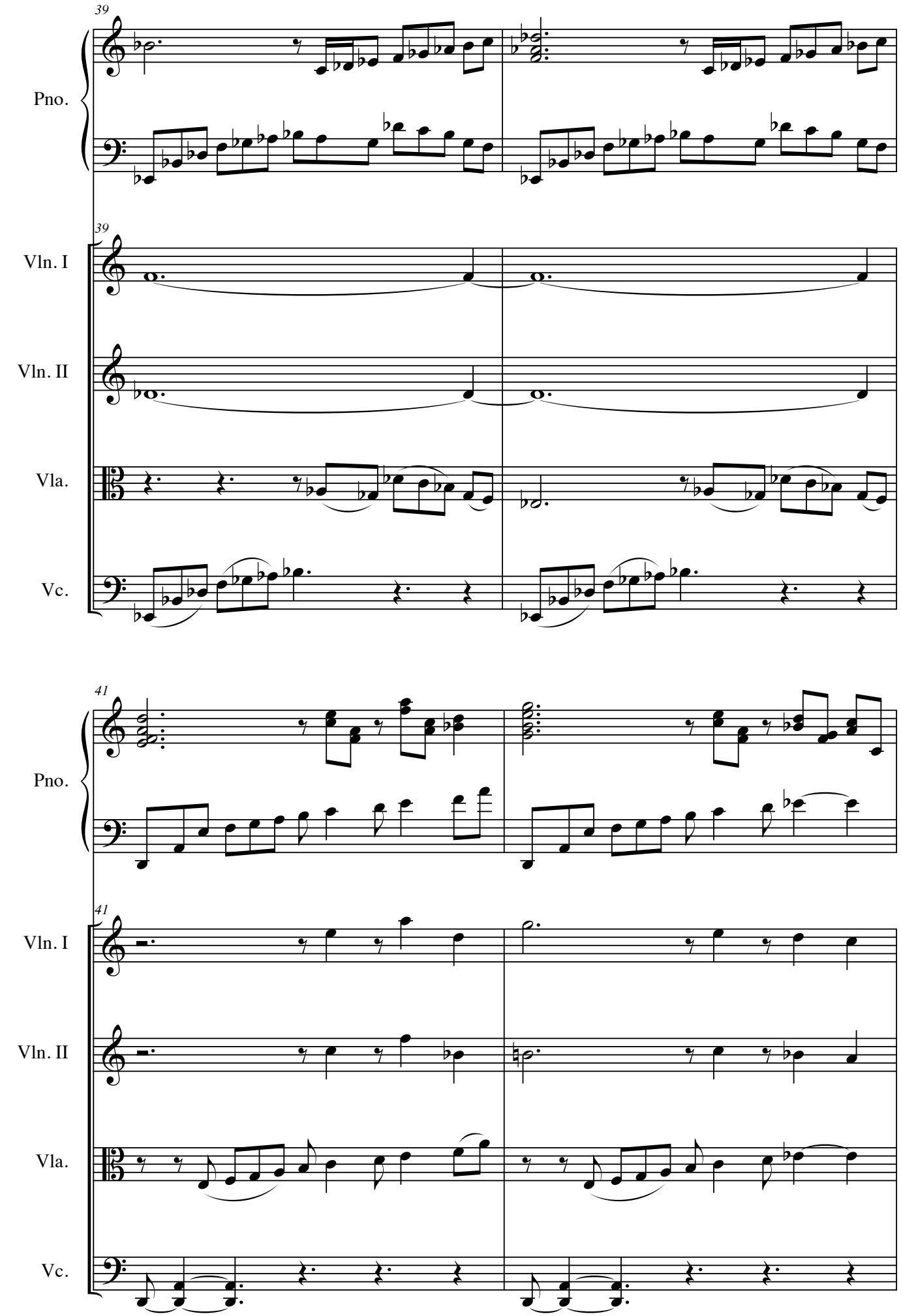
39
Pno.
39
Vln. I
Vln. II
Vla.
Vc.
41
Pno.
41
Vln. I
Vln. II
Vla.
Vc.

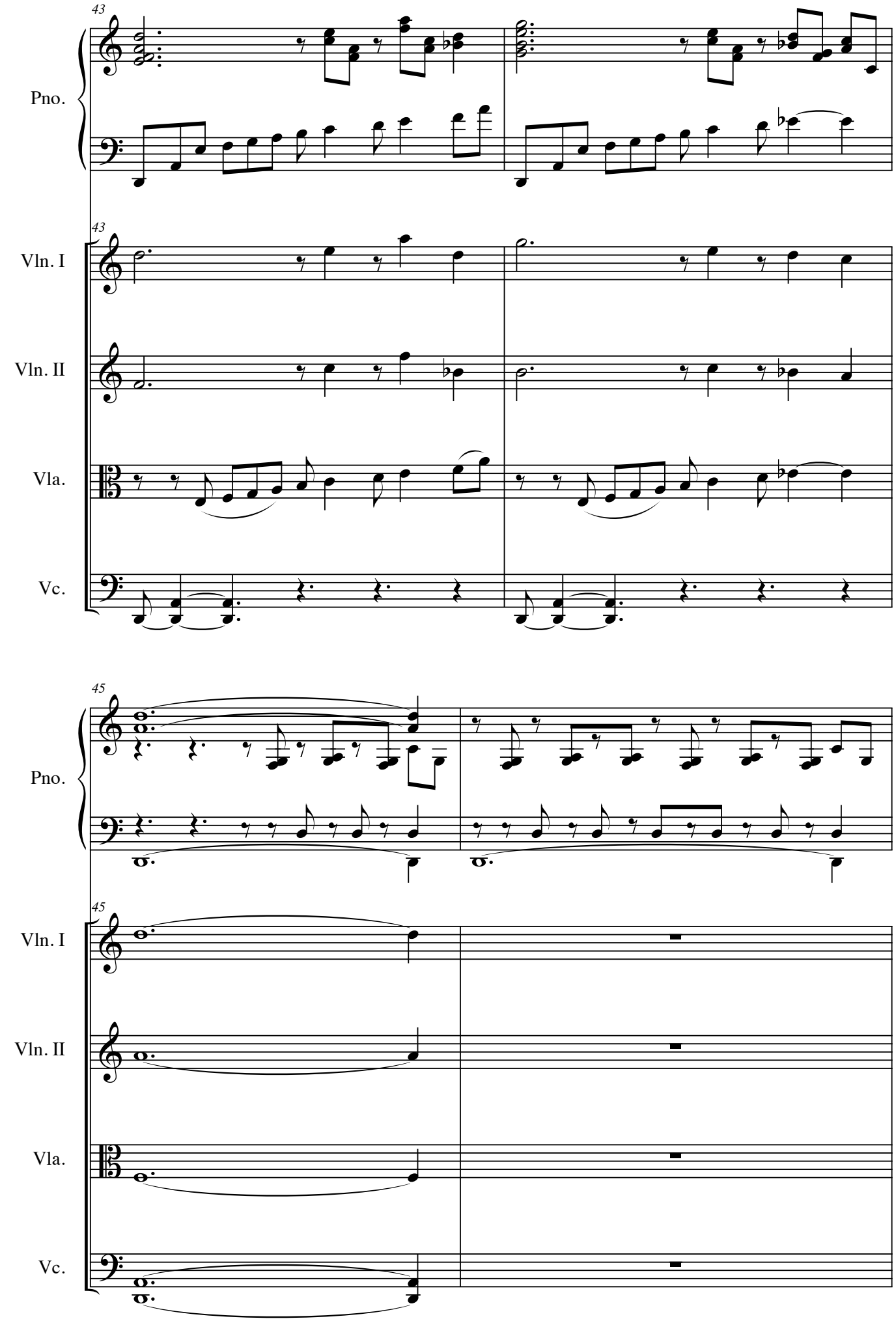
43
Pno.
43
Vln. I
Vln. II
Vla.
Vc.
45
Pno.
45
Vln. I
Vln. II
Vla.
Vc.

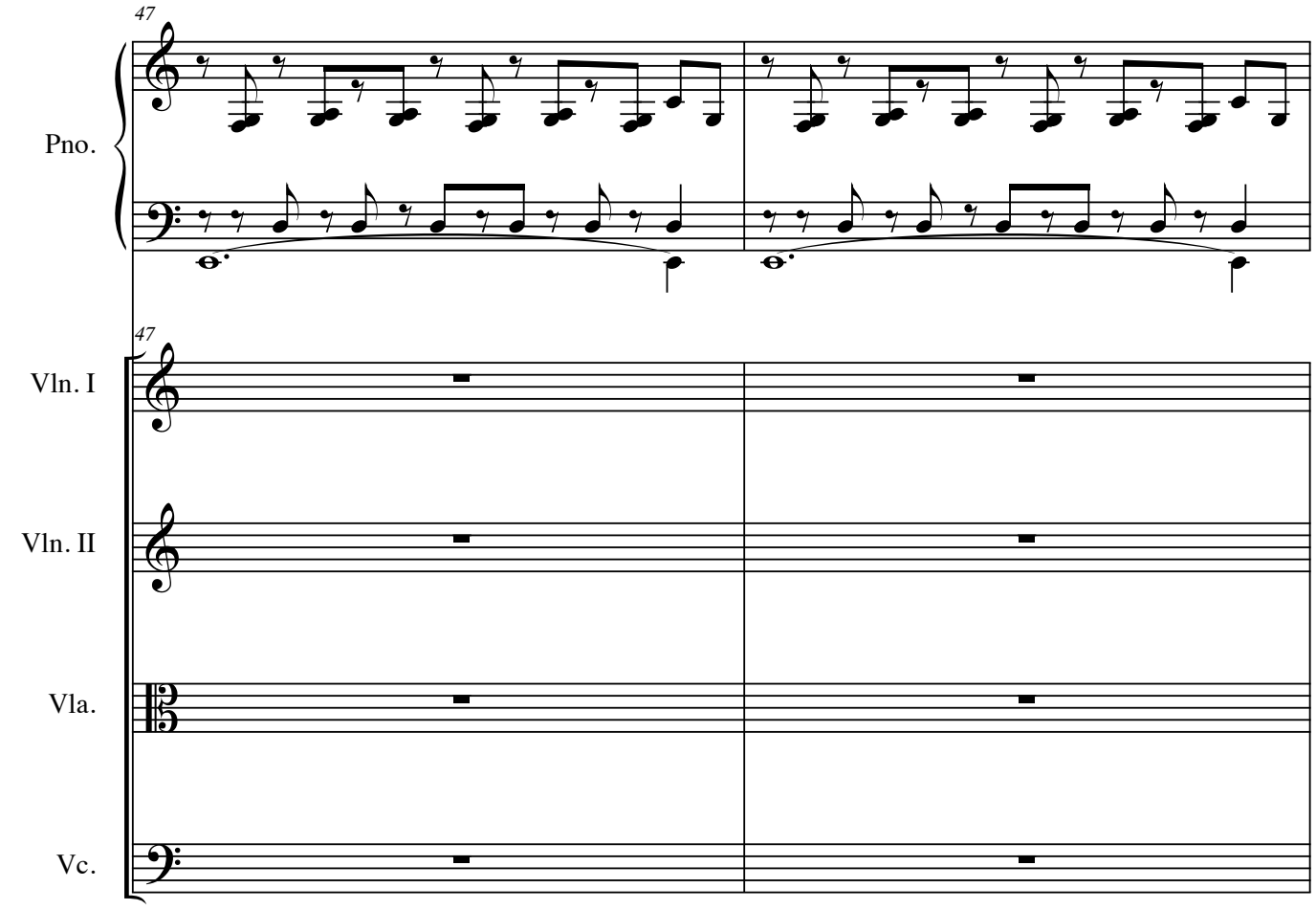
47
Pno.
47
Vln. I
Vln. II
Vla.
Vc.

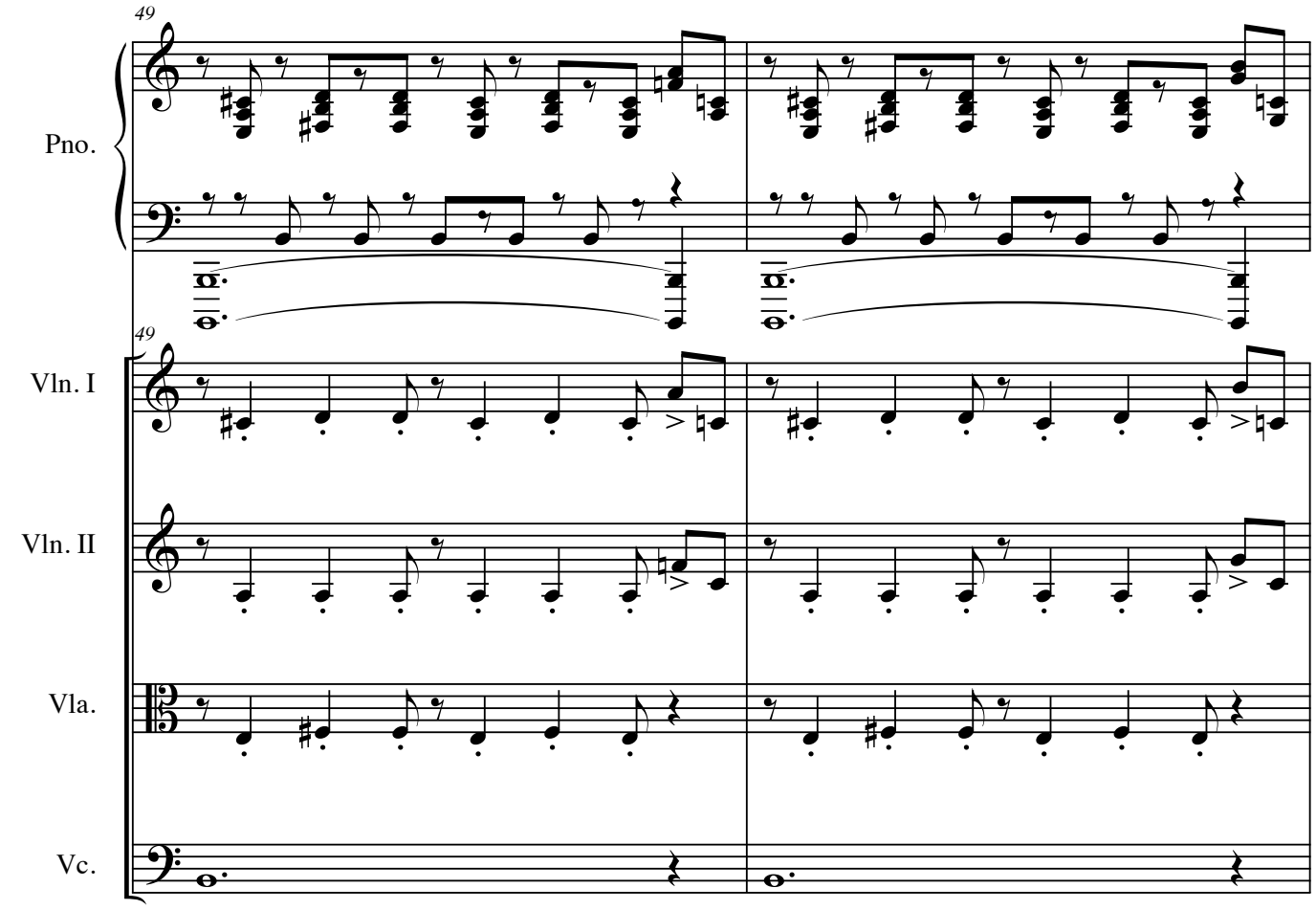
49
Pno.
49
Vln. I
Vln. II
Vla.
Vc.

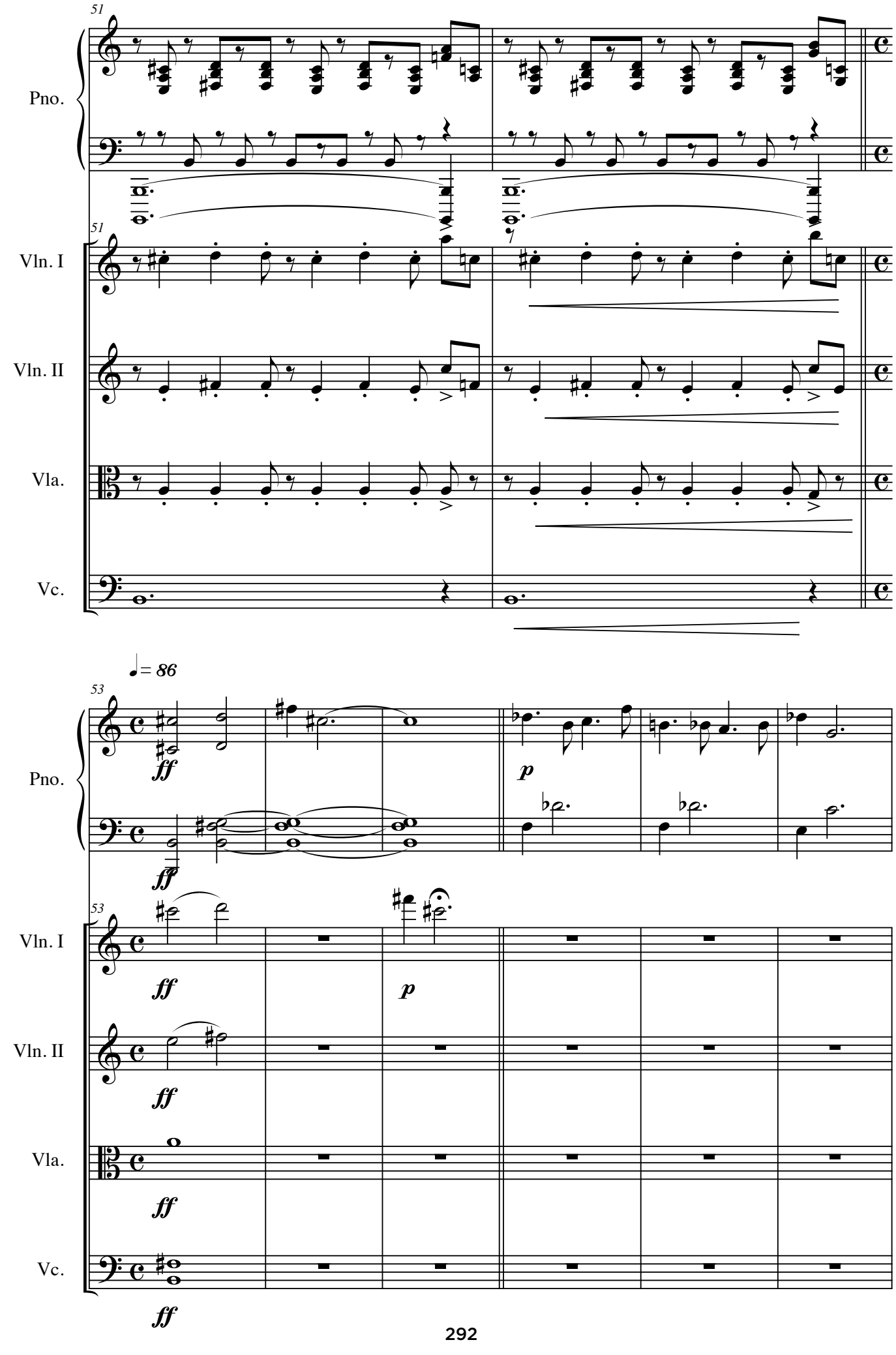
51
Pno.
51
Vln. I
Vln. II
Vla.
Vc.
♩= 86
53
ff
ff
p
53
Vln. I
ff
p
Vln. II
ff
Vla.
ff
Vc.
ff

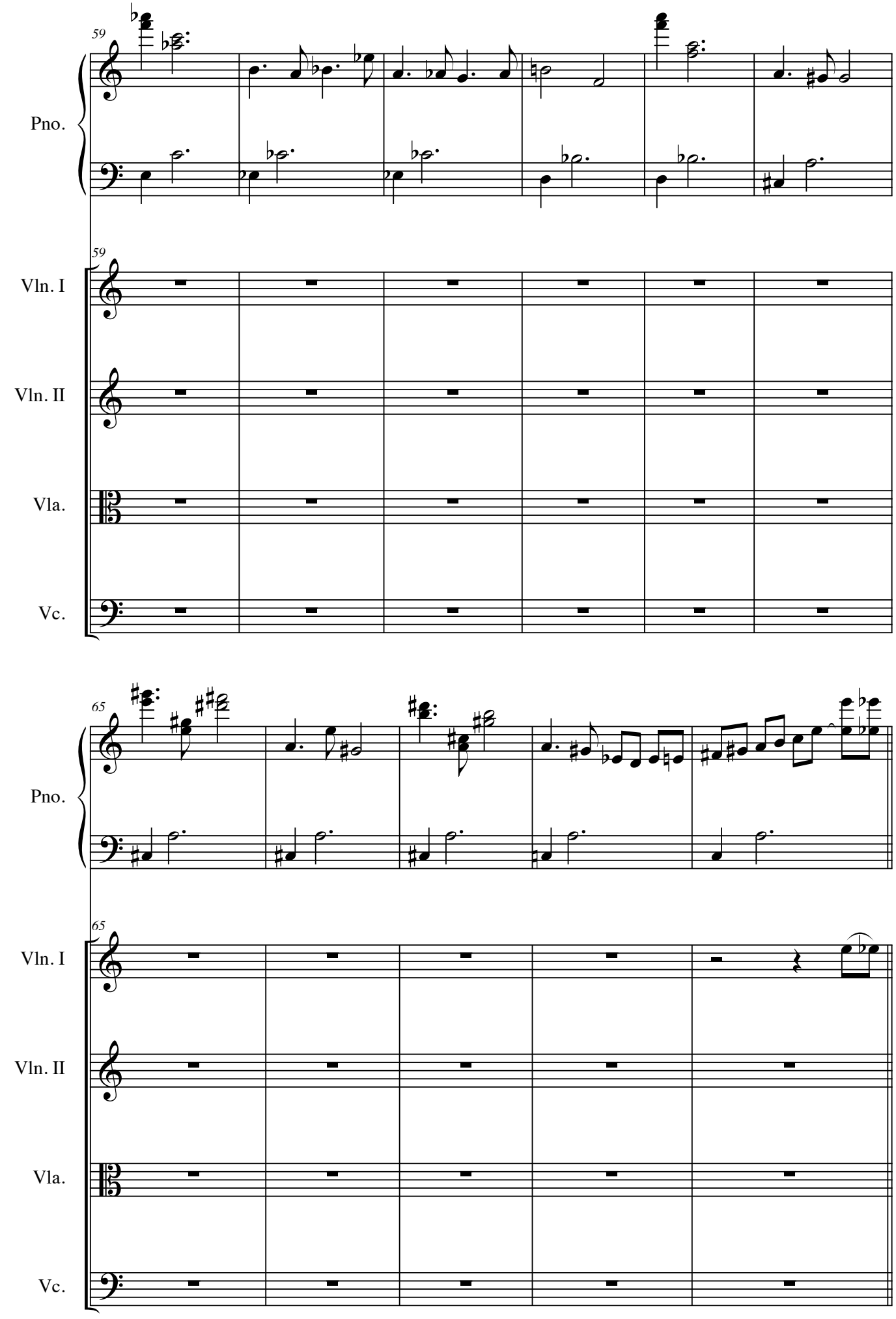
59
Pno.
59
Vln. I
Vln. II
Vla.
Vc.
65
Pno.
65
Vln. I
Vln. II
Vla.
Vc.

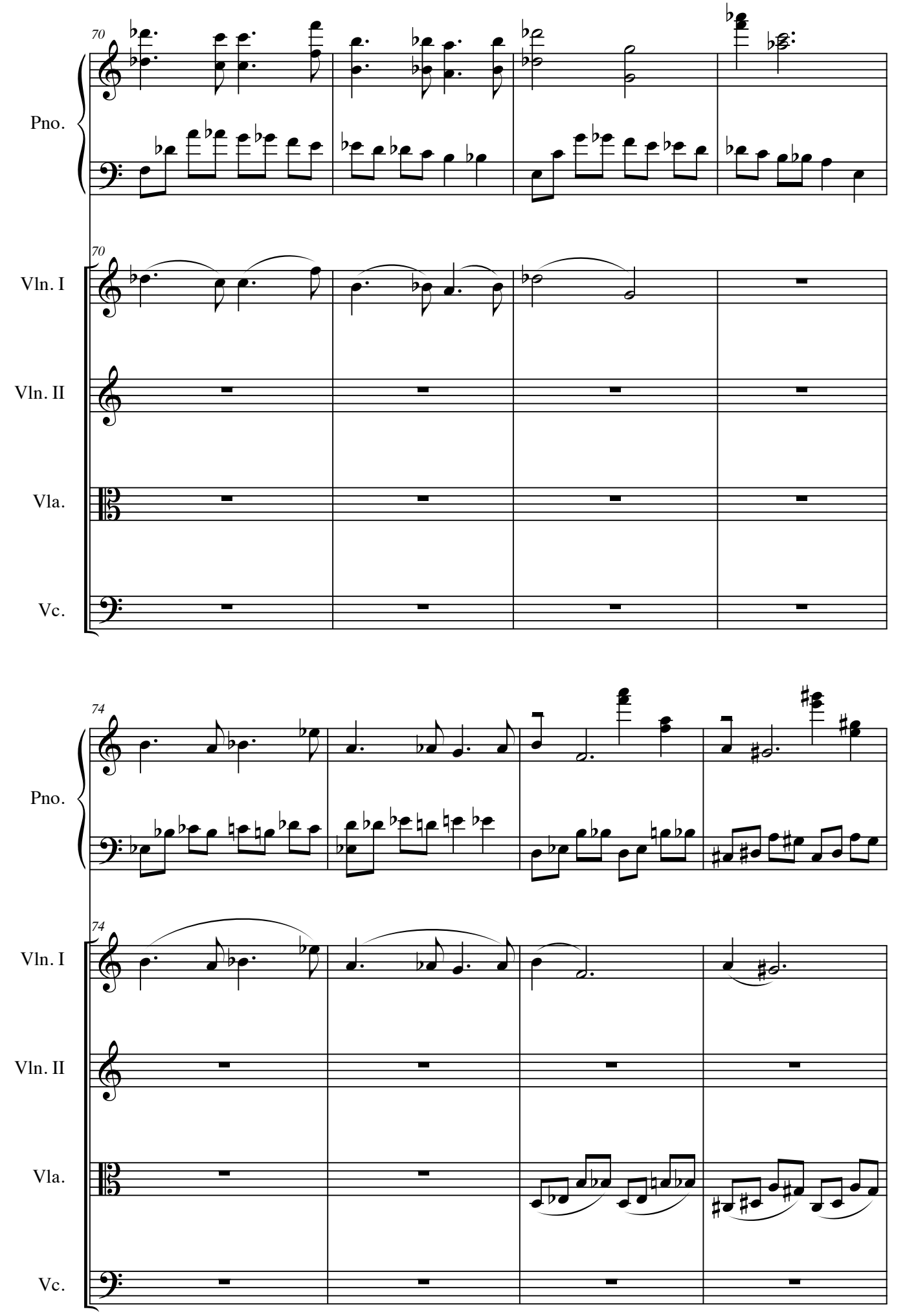
70
Pno.
70
Vln. I
Vln. II
Vla.
Vc.
74
Pno.
74
Vln. I
Vln. II
Vla.
Vc.

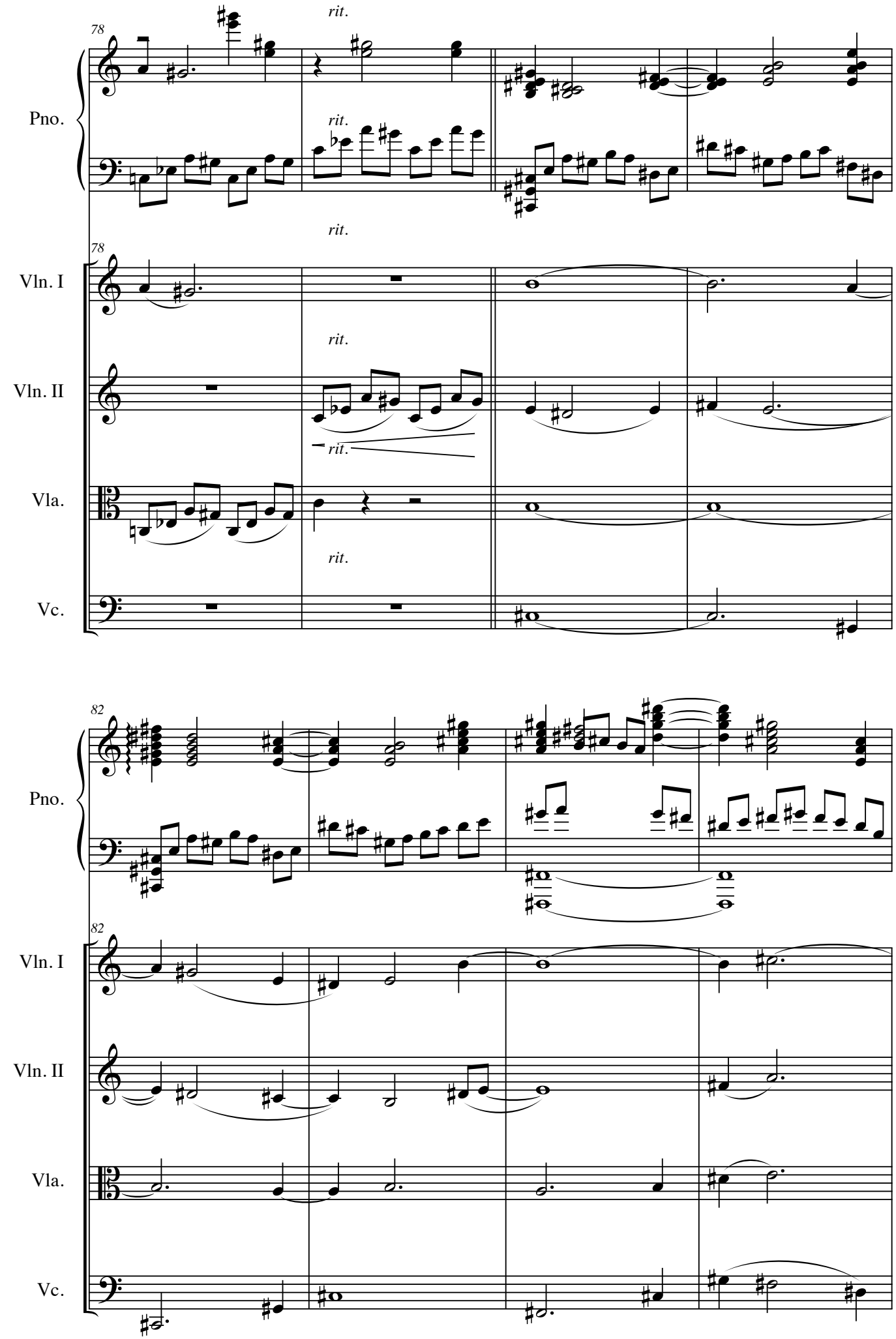
78
rit.
Pno.
Vln. I
Vln. II
Vla.
Vc.
82

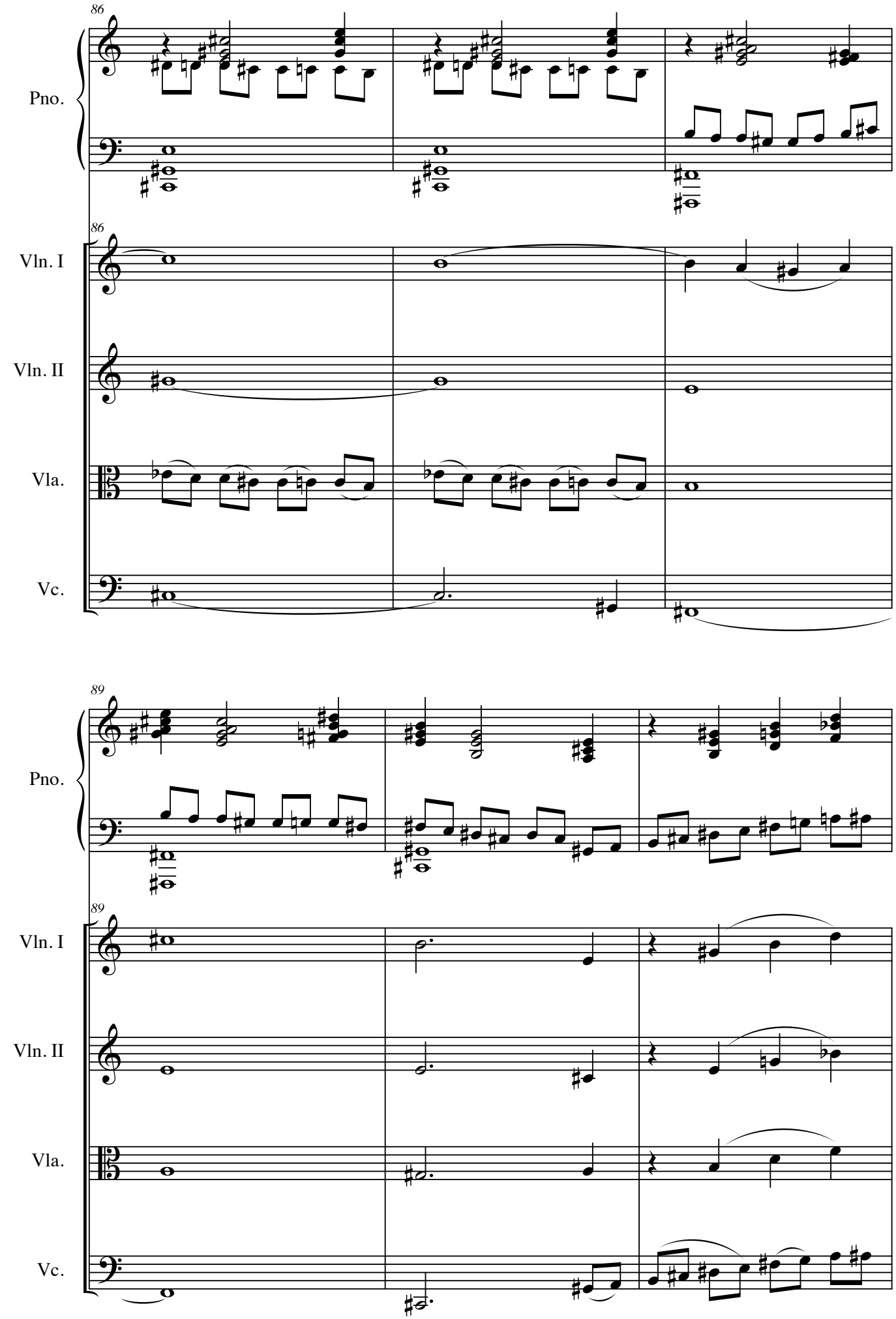
86
Pno.
86
Vln. I
Vln. II
Vla.
Vc.
89
Pno.
89
Vln. I
Vln. II
Vla.
Vc.

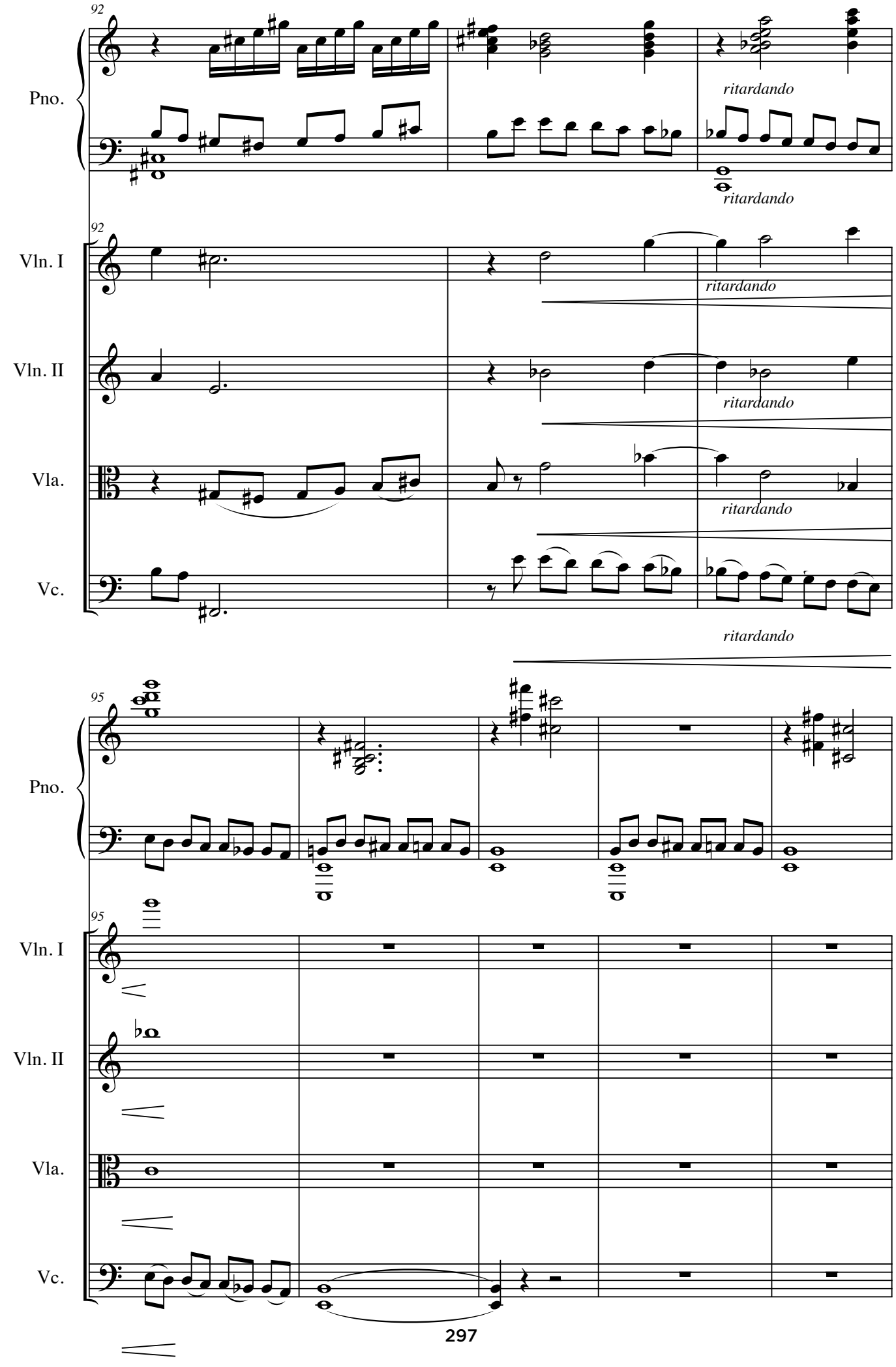
92
Pno.
ritardando
ritardando
92
Vln. I
ritardando
Vln. II
ritardando
Vla.
ritardando
Vc.
ritardando
95
Pno.
95
Vln. I
Vln. II
Vla.
Vc.

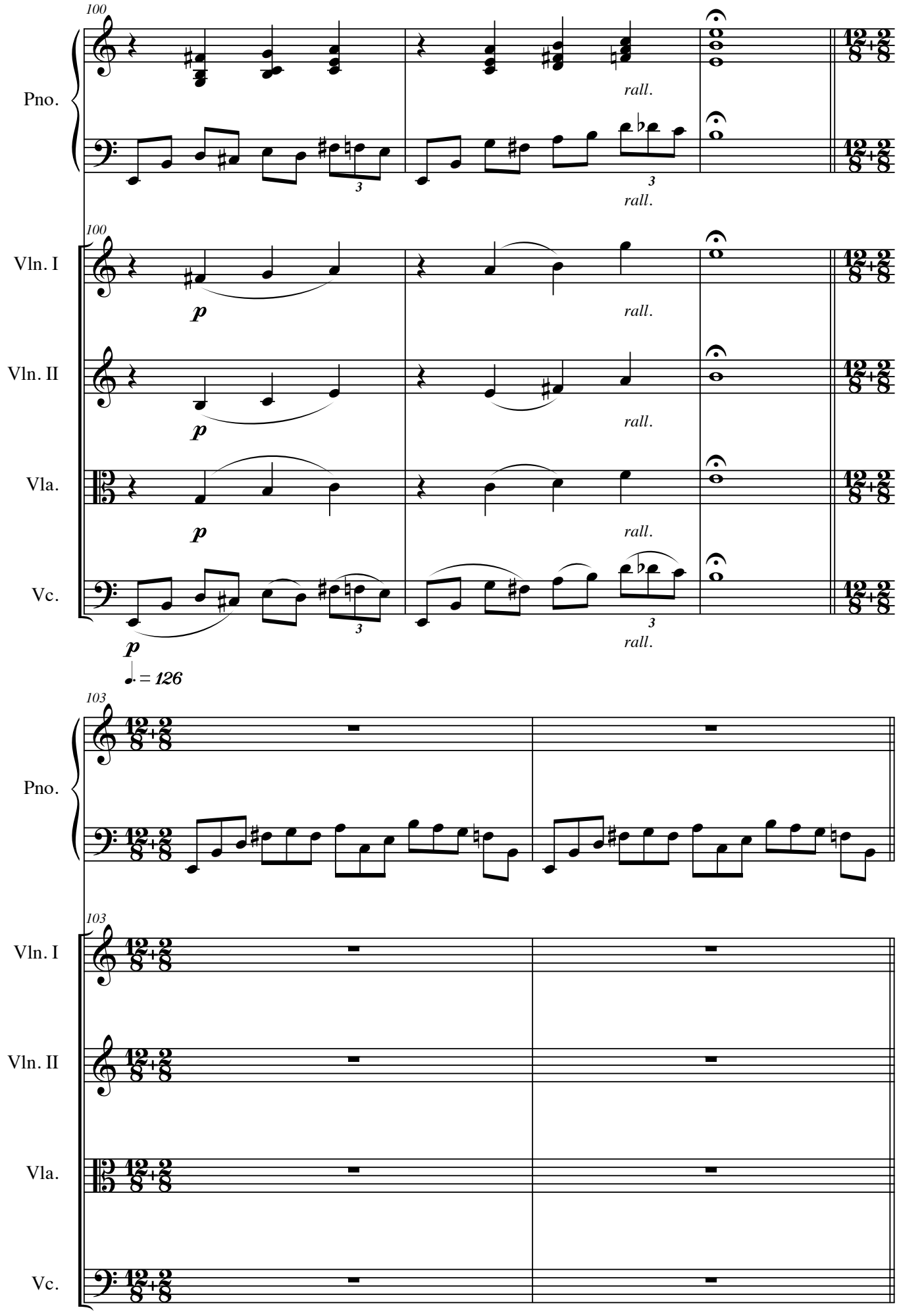
100
Pno.
rall.
Vln. I
Vln. II
Vla.
Vc.
p
= 126
103

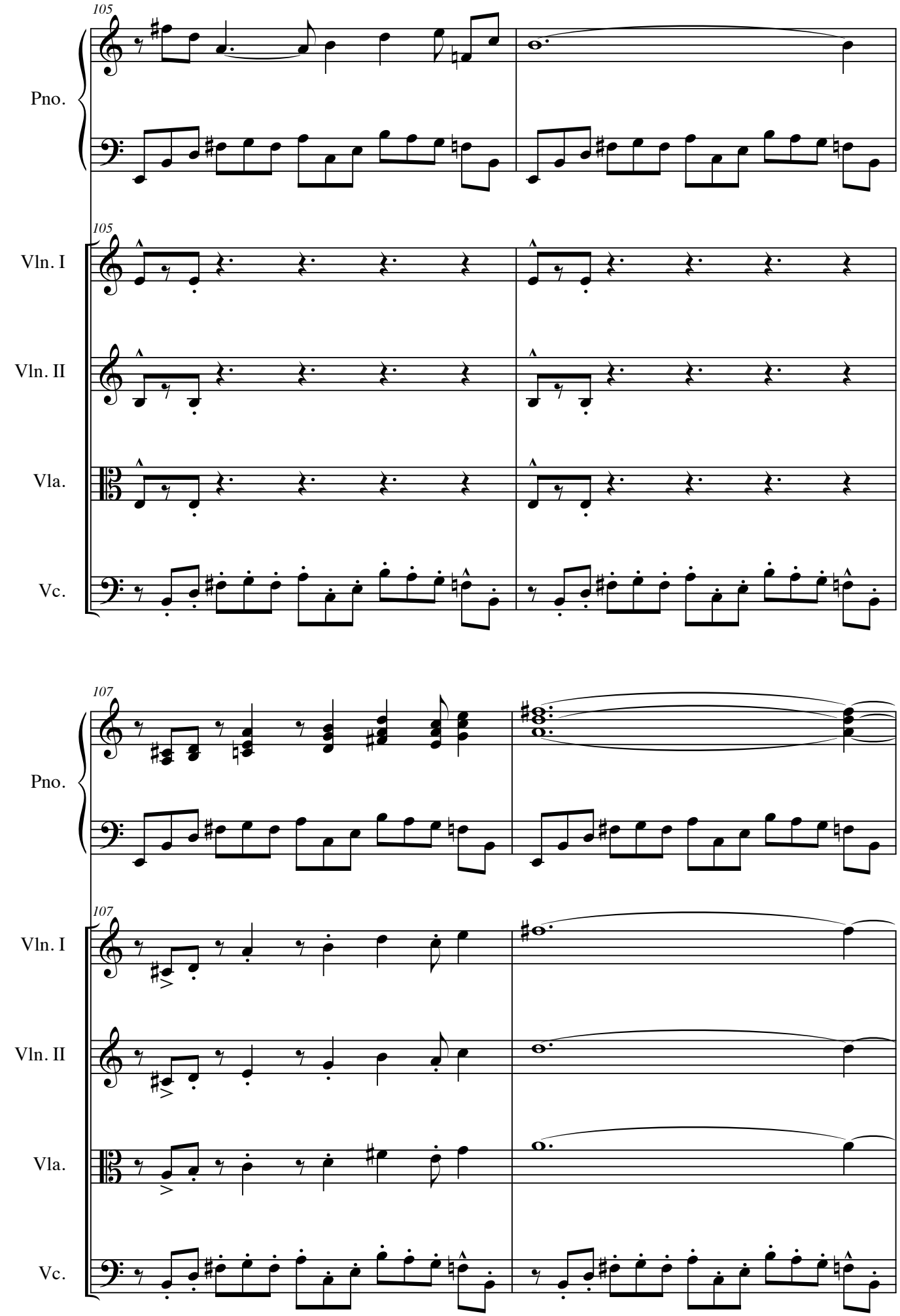
105
Pno.
105
Vln. I
Vln. II
Vla.
Vc.
107
Pno.
107
Vln. I
Vln. II
Vla.
Vc.

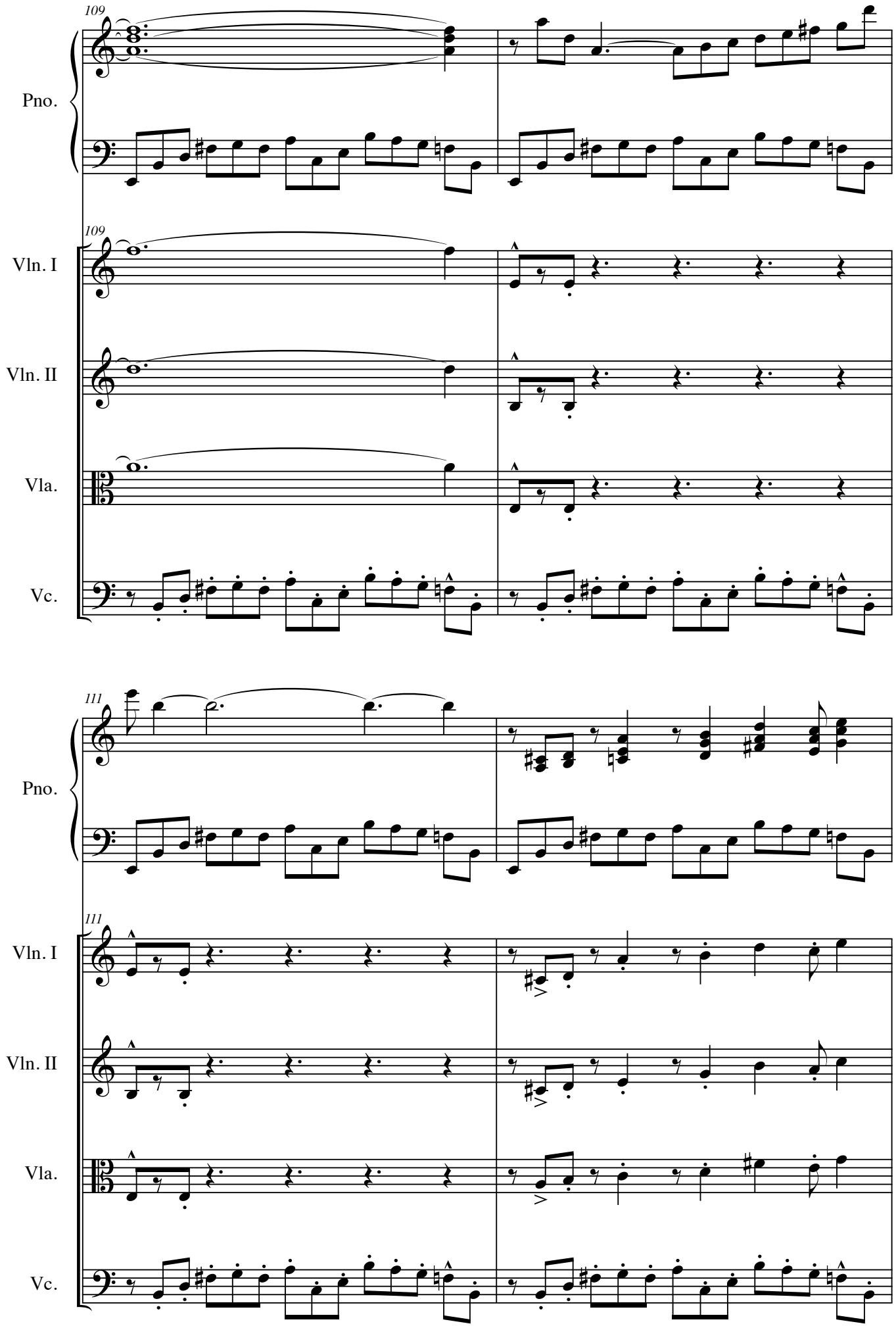
109
Pno.
109
Vln. I
Vln. II
Vla.
Vc.
111
Pno.
111
Vln. I
Vln. II
Vla.
Vc.

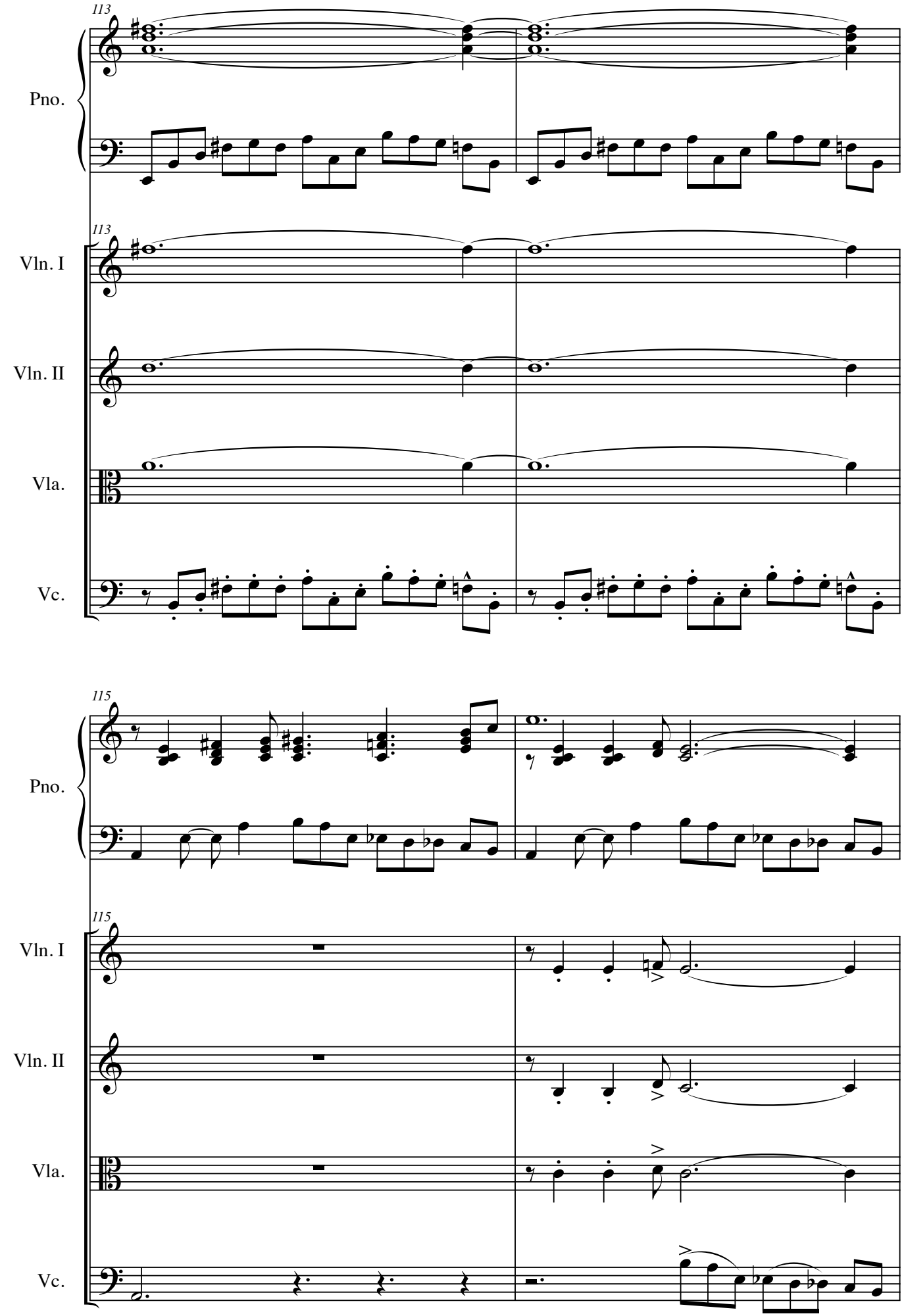
113
Pno.
113
Vln. I
Vln. II
Vla.
Vc.
115
Pno.
115
Vln. I
Vln. II
Vla.
Vc.

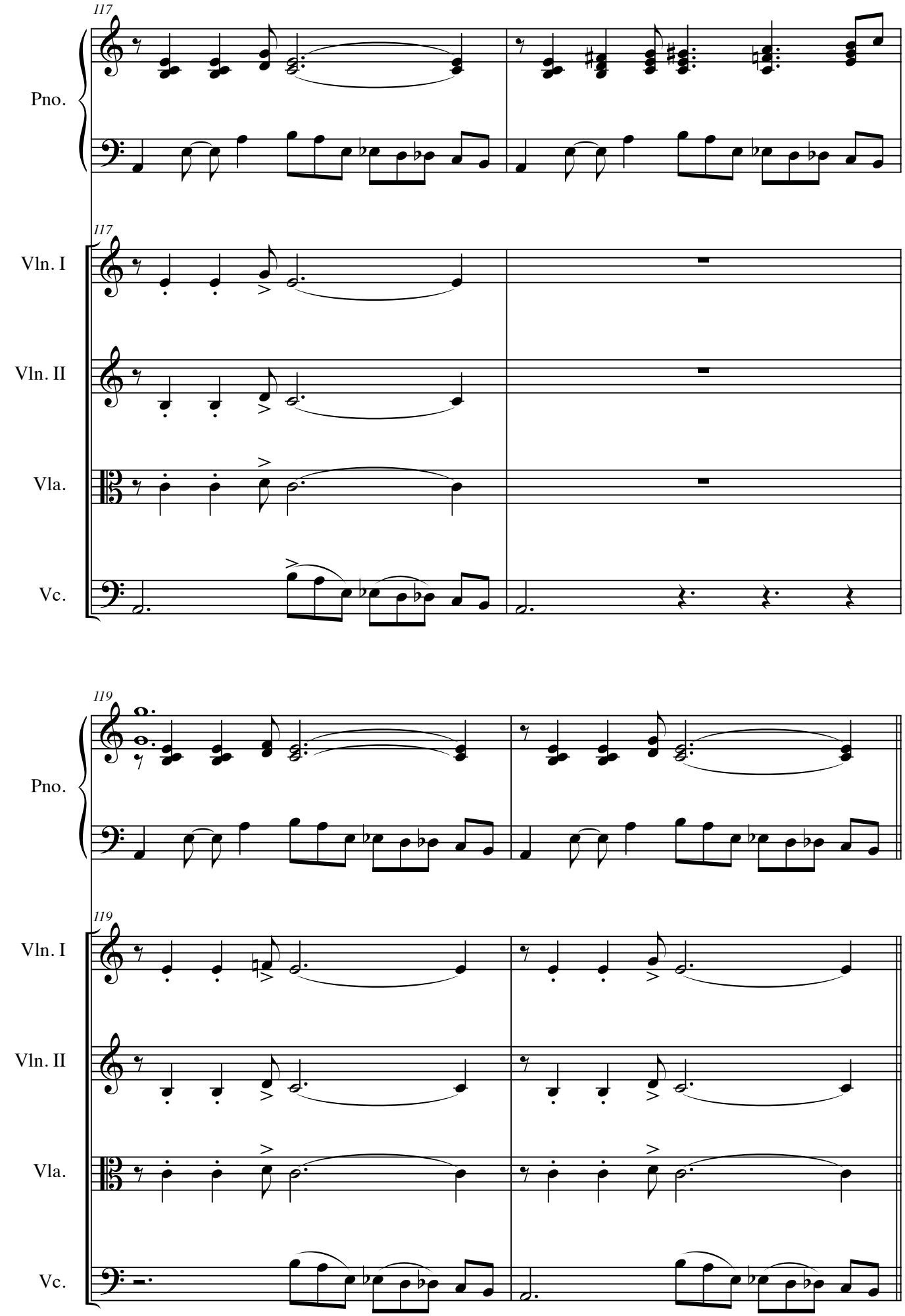
117
Pno.
117
Vln. I
Vln. II
Vla.
Vc.
119
Pno.
119
Vln. I
Vln. II
Vla.
Vc.

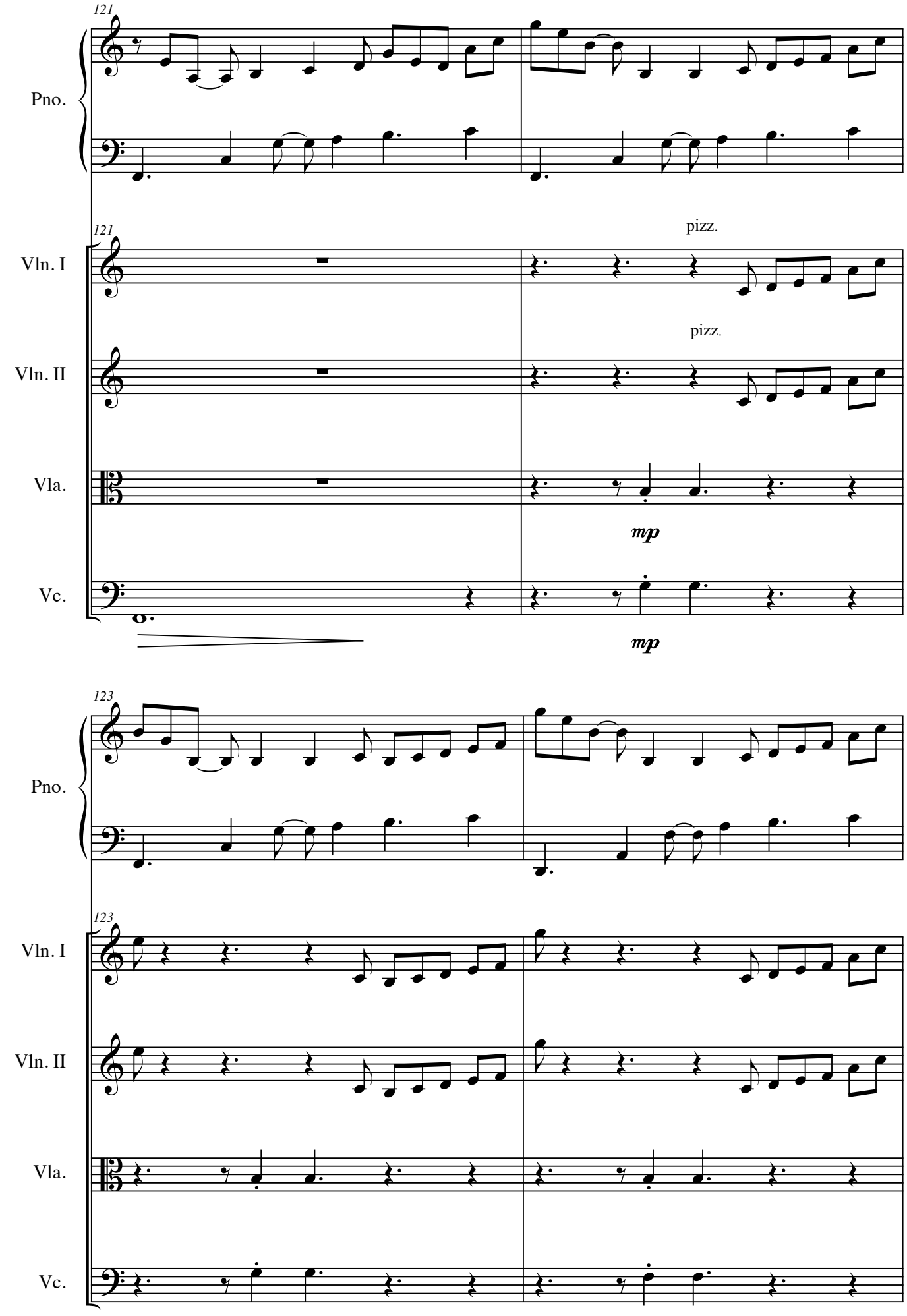
121
Pno.
121
Vln. I
pizz.
Vln. II
pizz.
Vla.
mp
Vc.
mp
123
Pno.
123
Vln. I
Vln. II
Vla.
Vc.

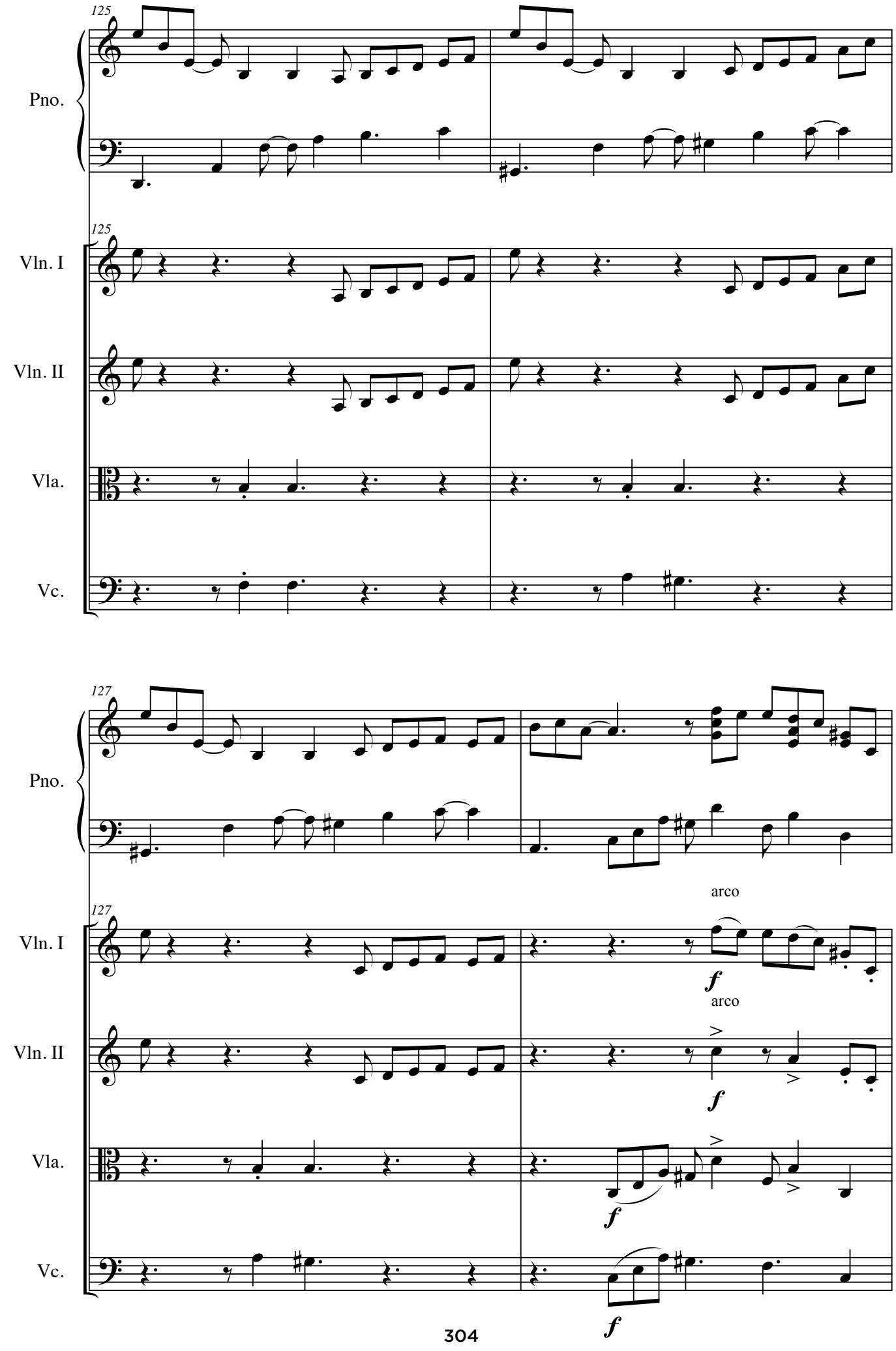
125
Pno.
125
Vln. I
Vln. II
Vla.
Vc.
127
Pno.
arco
127
Vln. I
f
arco
Vln. II
f
Vla.
f
Vc.
f

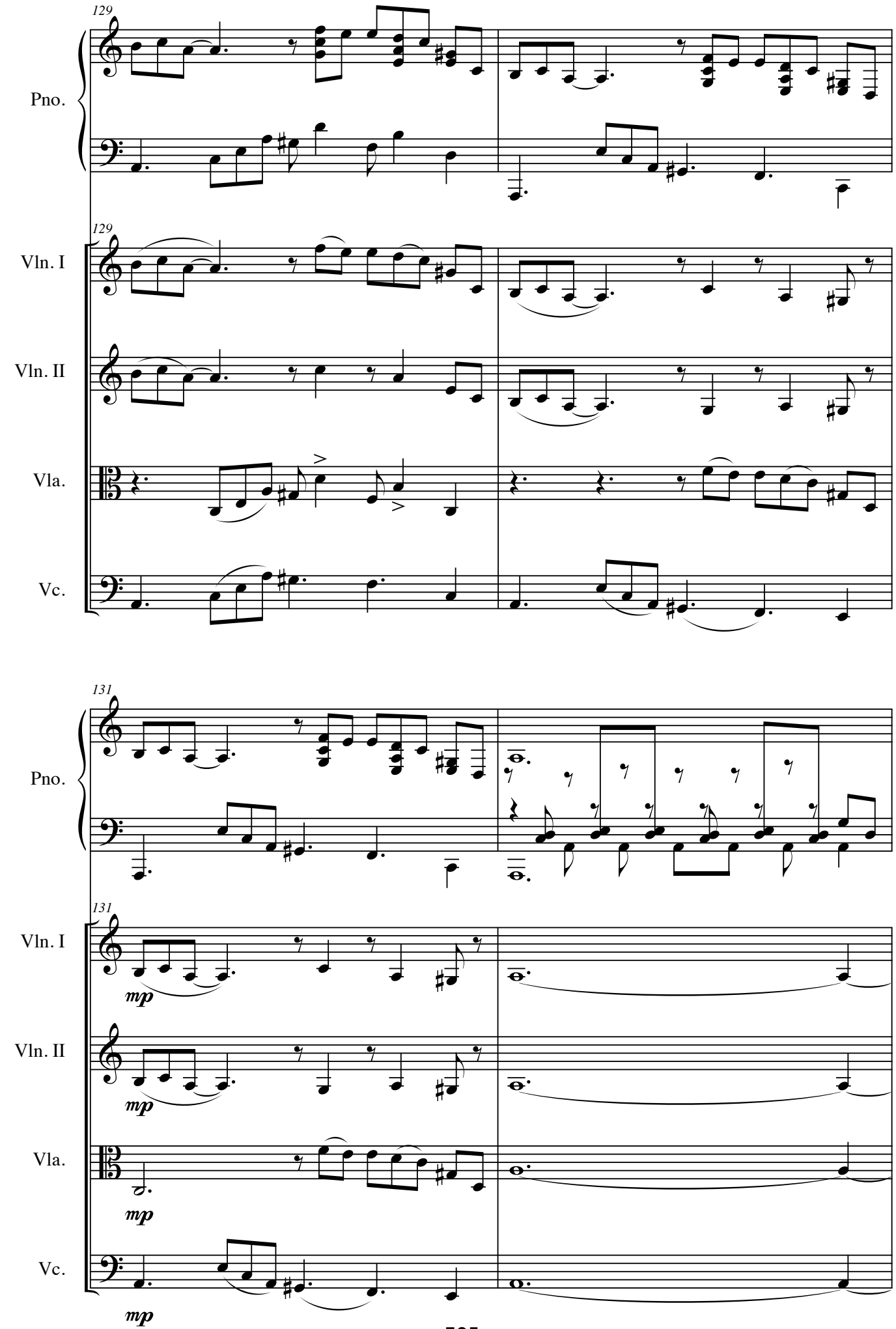
129
Pno.
129
Vln. I
Vln. II
Vla.
Vc.
131
Pno.
131
Vln. I
mp
Vln. II
mp
Vla.
mp
Vc.
mp

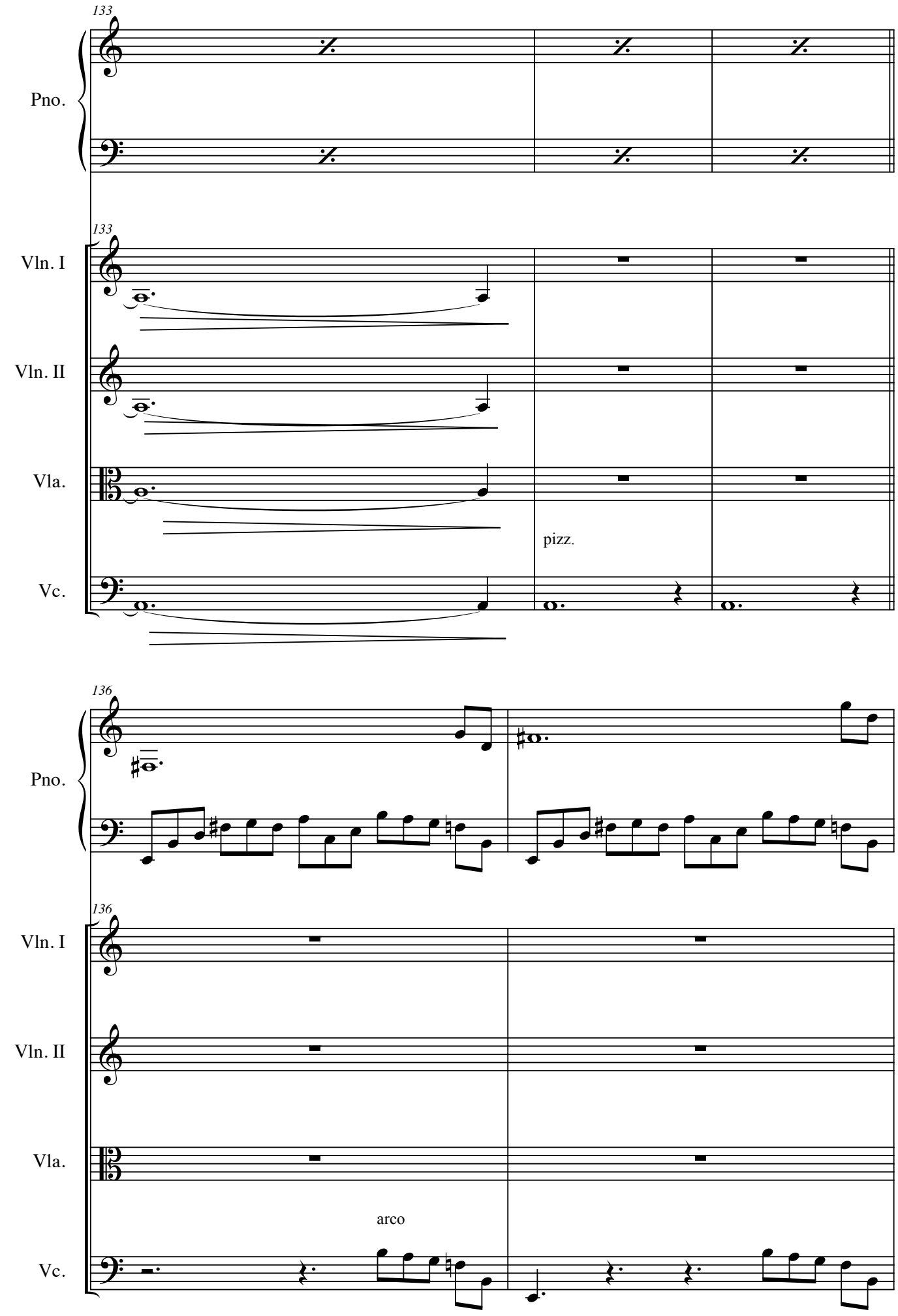
133
Pno.
133
Vln. I
Vln. II
Vla.
pizz.
Vc.
136
Pno.
136
Vln. I
Vln. II
Vla.
arco
Vc.

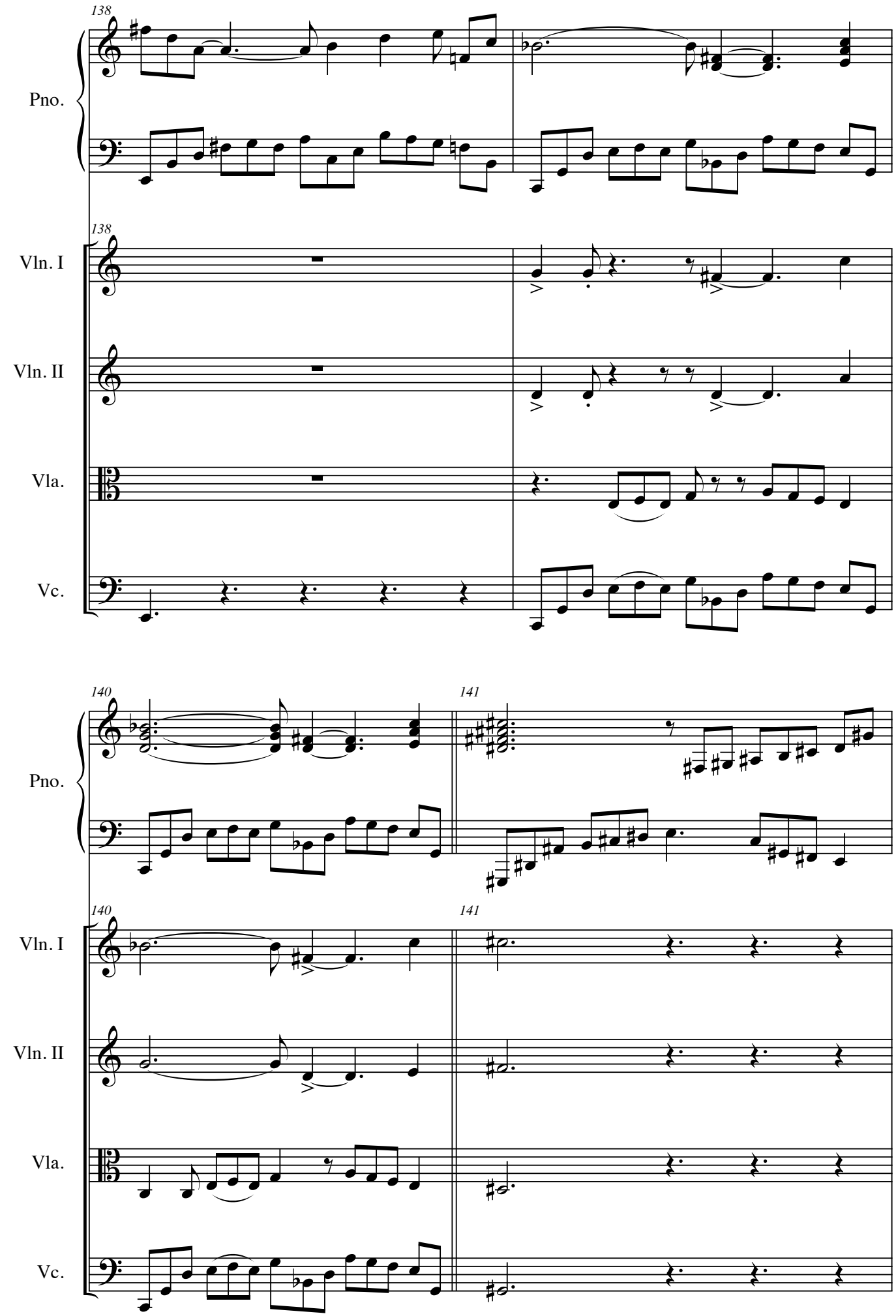
138
Pno.
138
Vln. I
Vln. II
Vla.
Vc.
140
141
Pno.
140
141
Vln. I
Vln. II
Vla.
Vc.

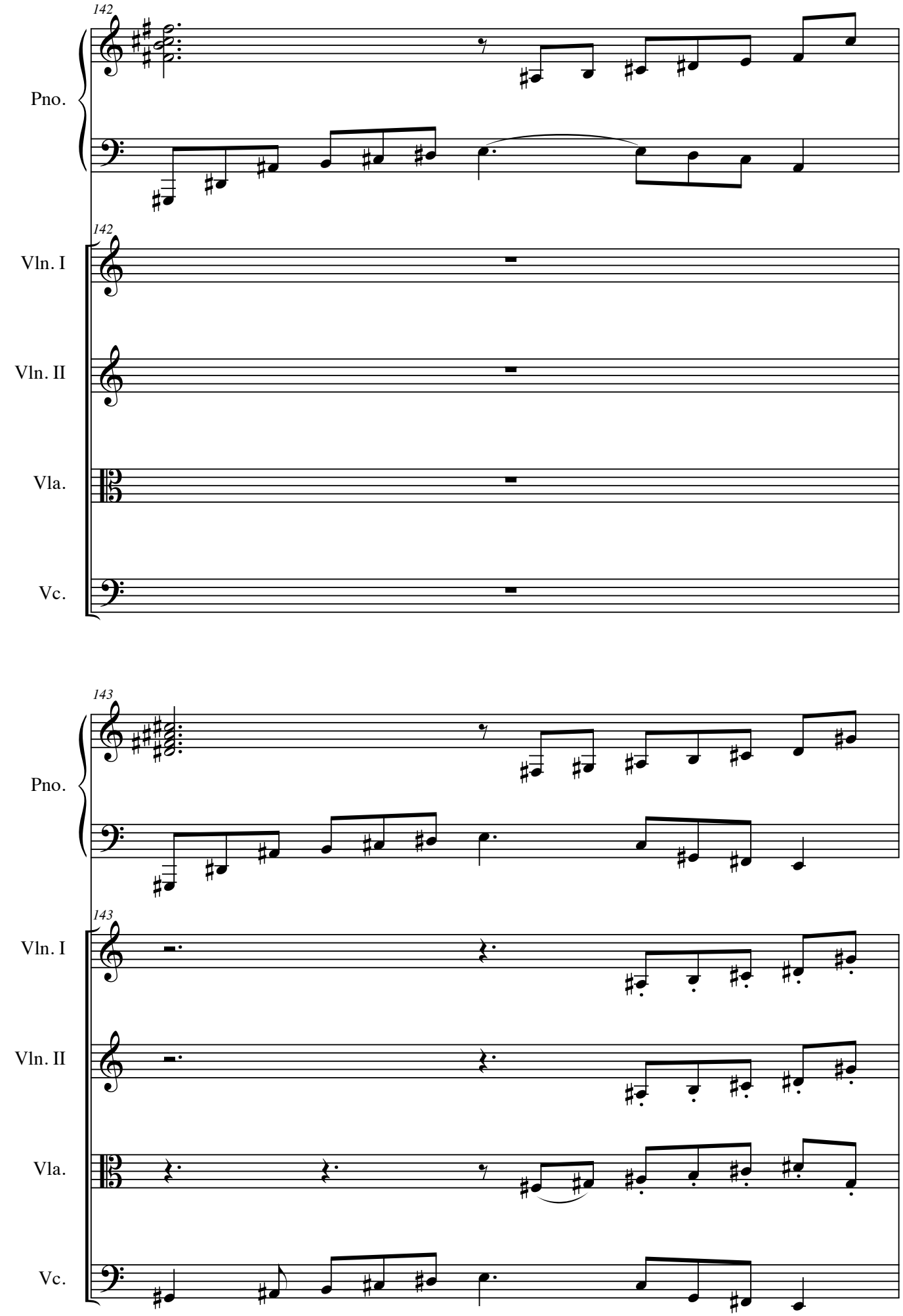
142
Pno.
142
Vln. I
Vln. II
Vla.
Vc.
143
Pno.
143
Vln. I
Vln. II
Vla.
Vc.

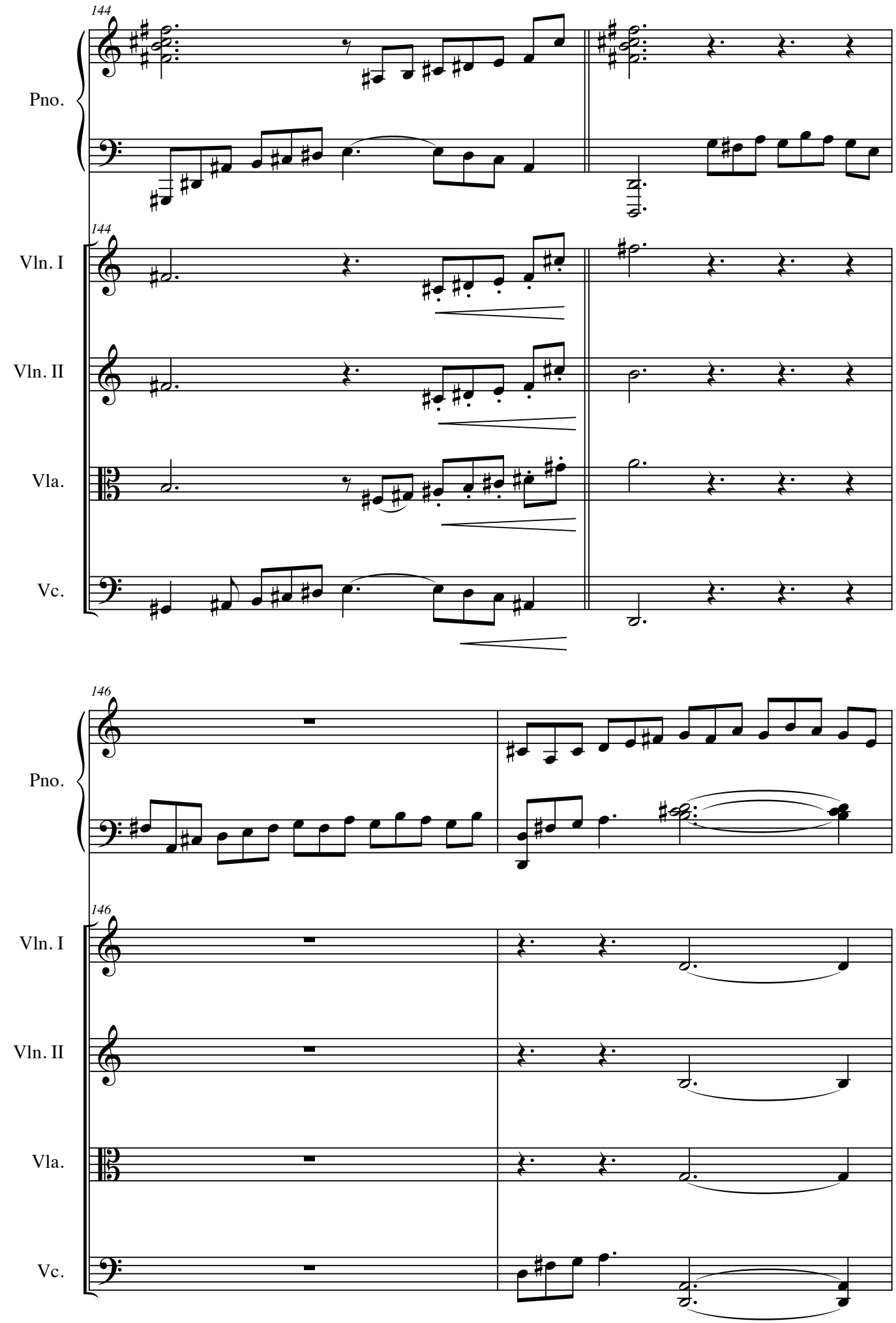
144
Pno.
144
Vln. I
Vln. II
Vla.
Vc.
146
Pno.
146
Vln. I
Vln. II
Vla.
Vc.

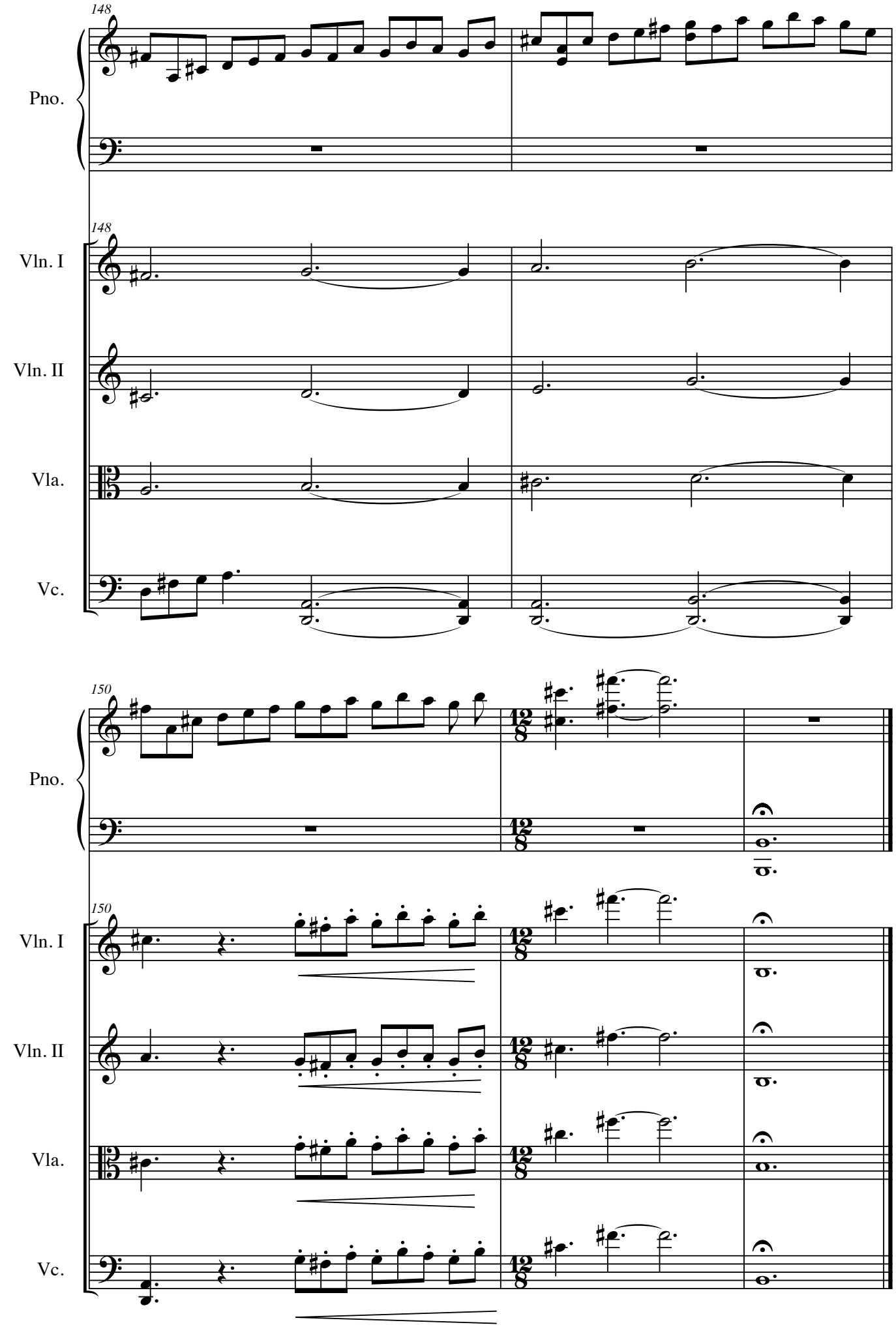
148
Pno.
148
Vln. I
Vln. II
Vla.
Vc.
150
Pno.
150
Vln. I
Vln. II
Vla.
Vc.

Impressão de choro

dedicada ao amigo Guinga

Leandro Braga

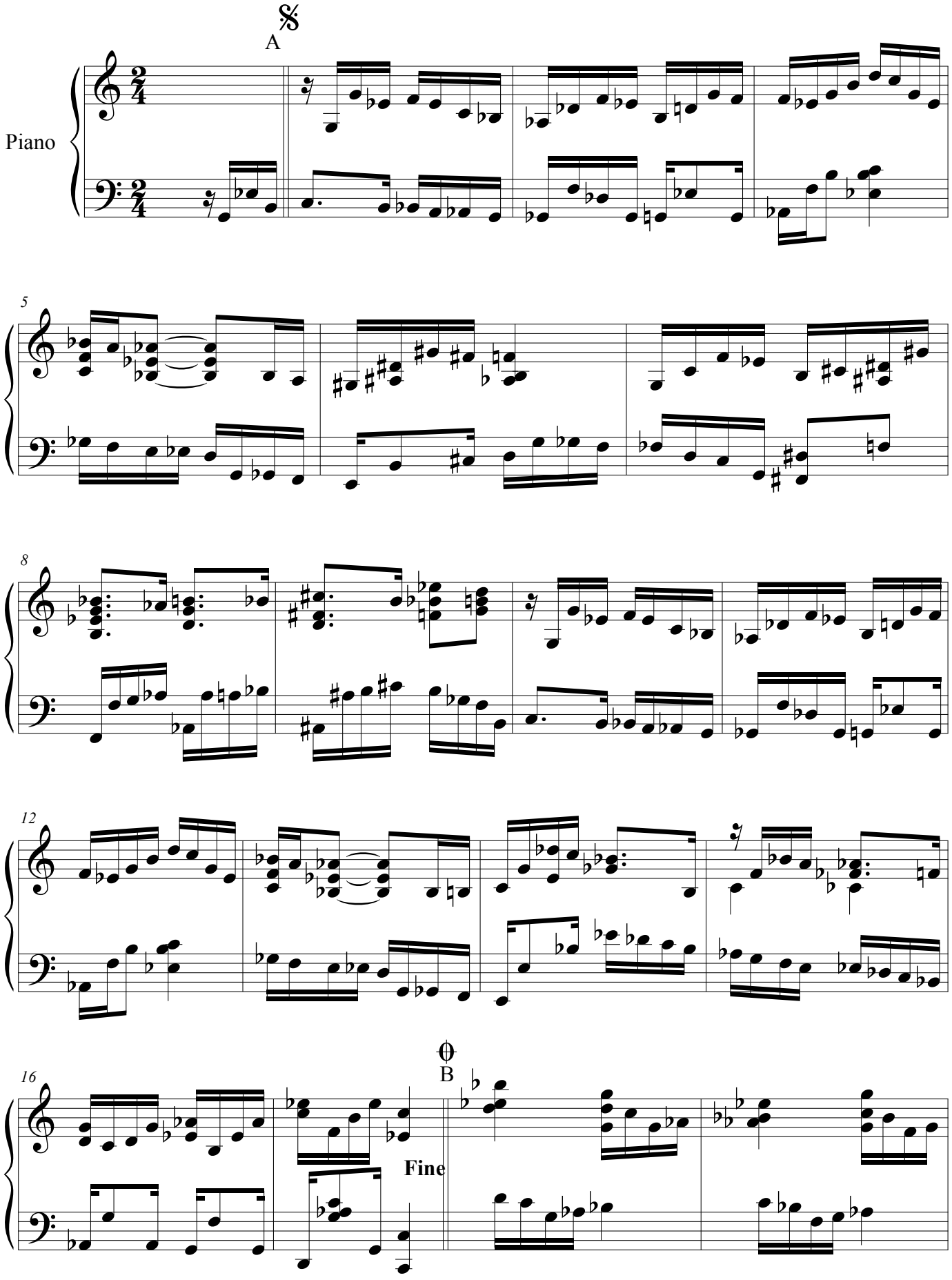

2

Impressão de choro

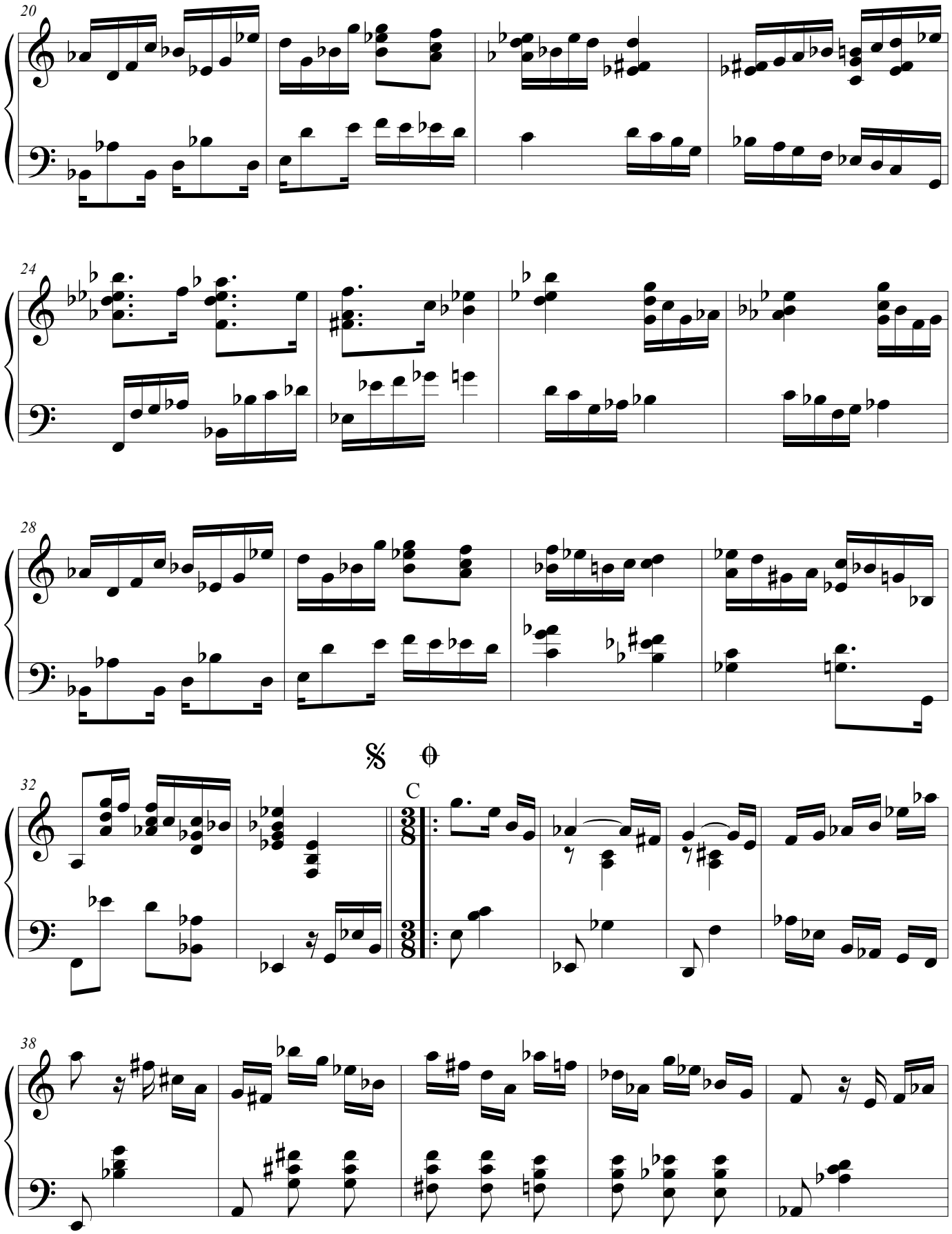

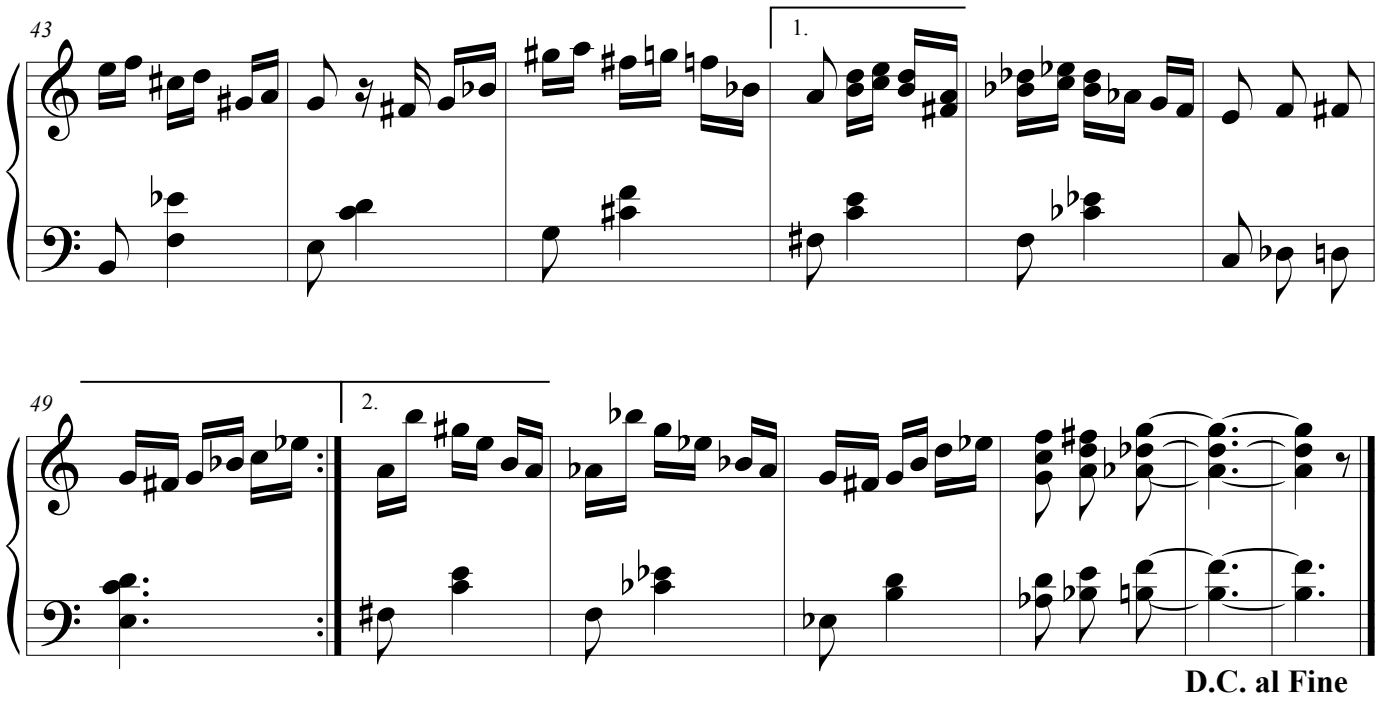
43
1.
49
2.
D.C. al Fine

Piano

OGUN e OXÓSSI

3º Movimento da Suíte dos Orixás

Leandro Braga

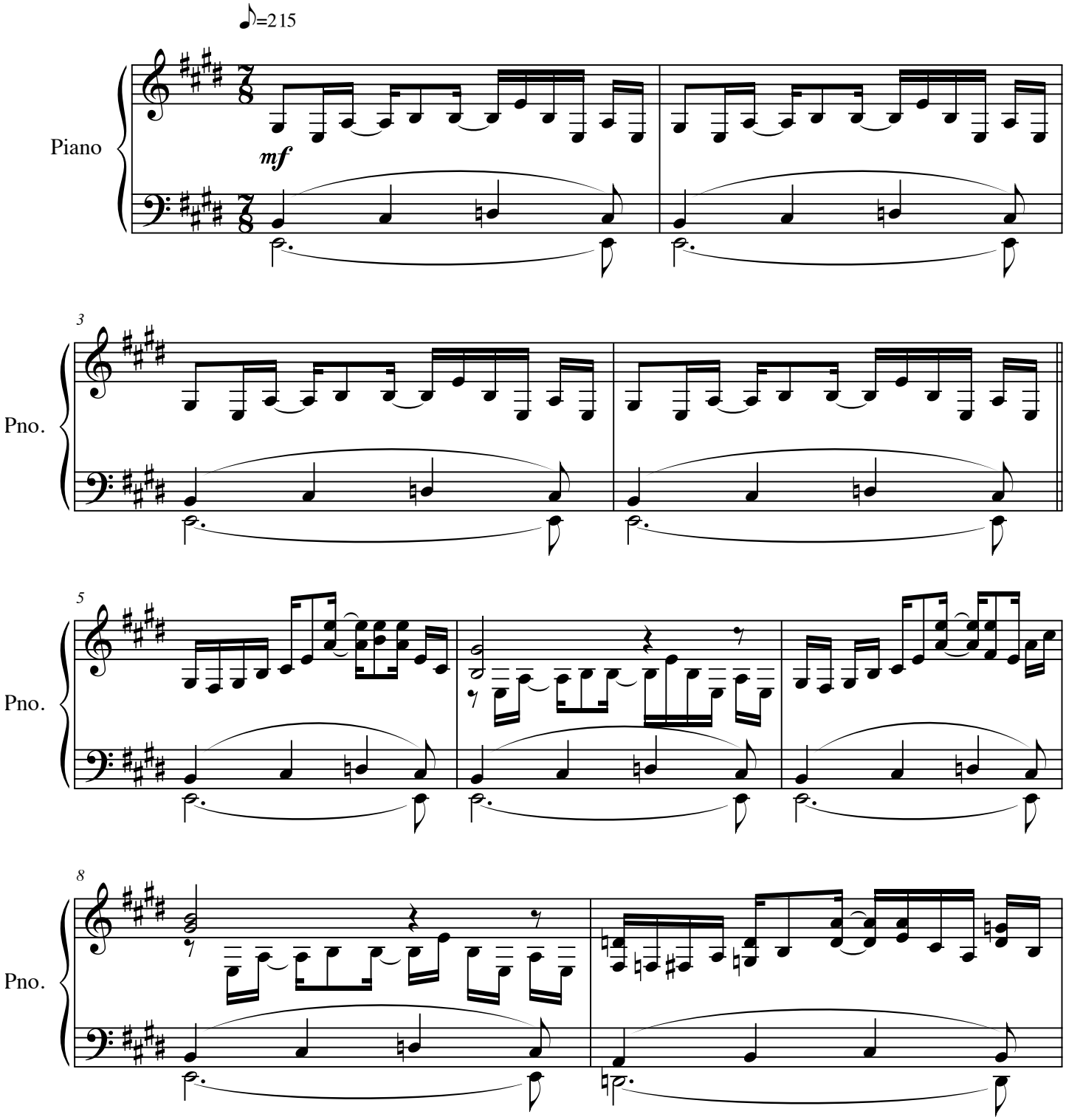

©Leandro Braga

2 OGUN

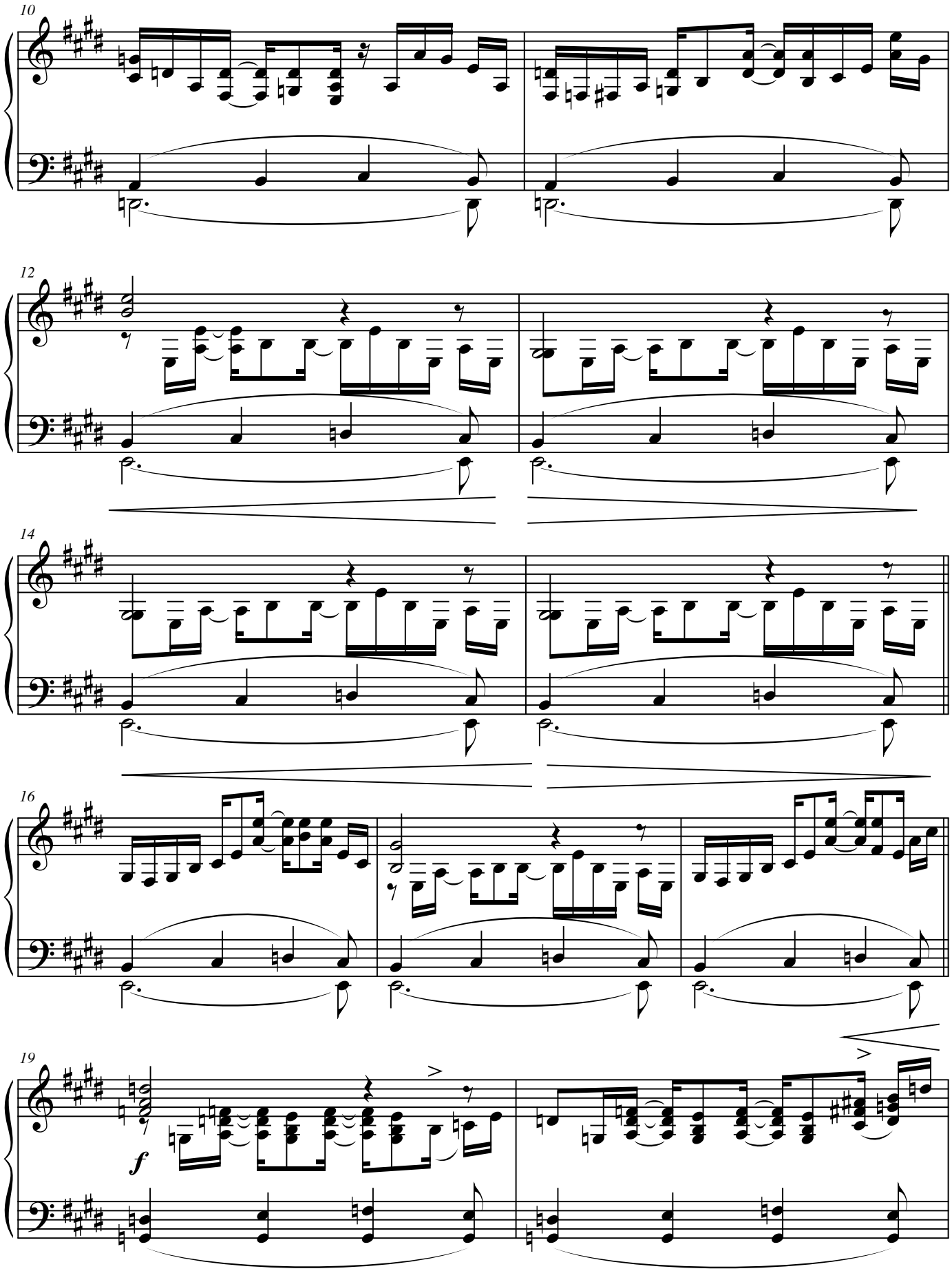

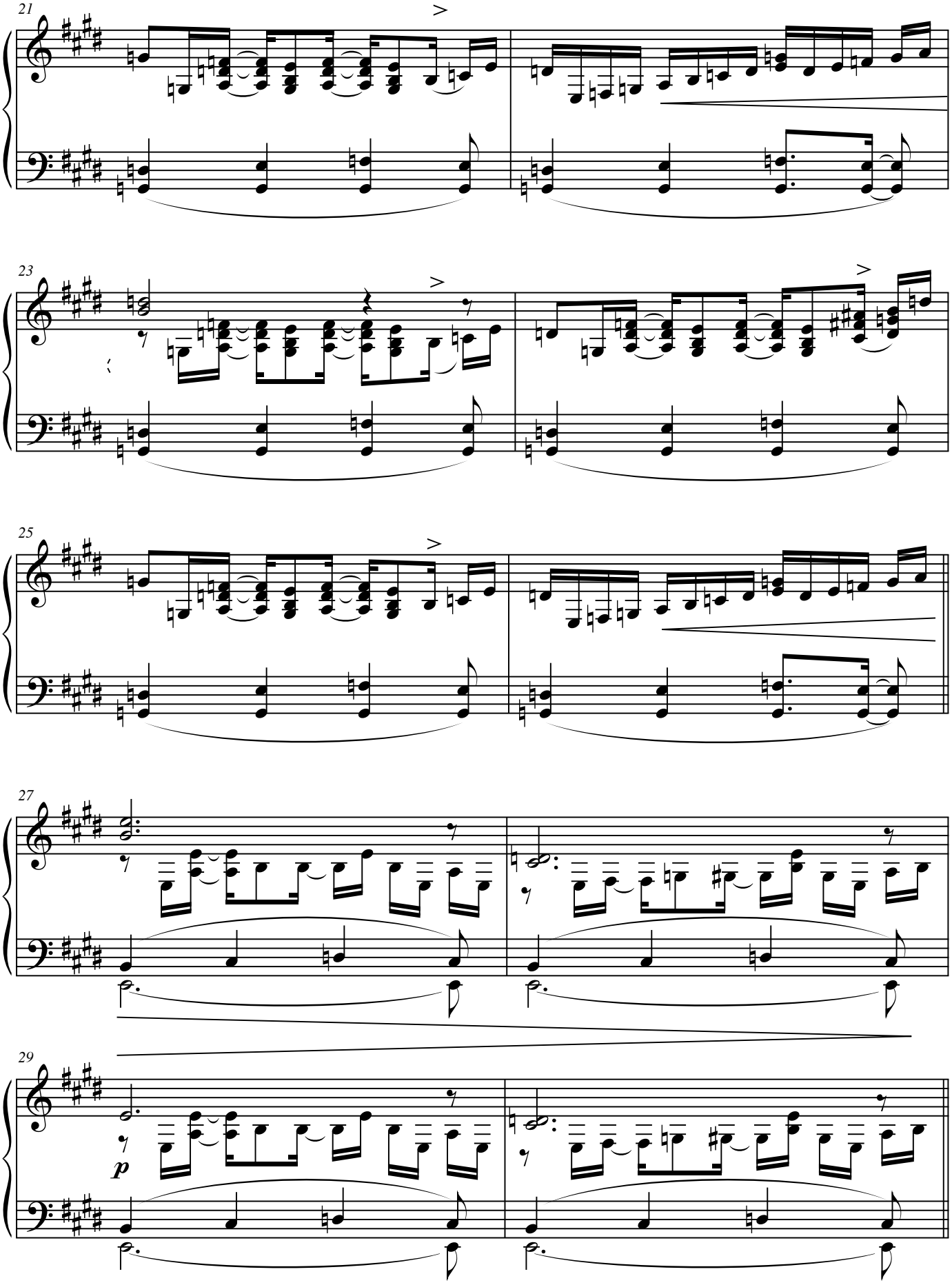
21
23
25
27
29
p

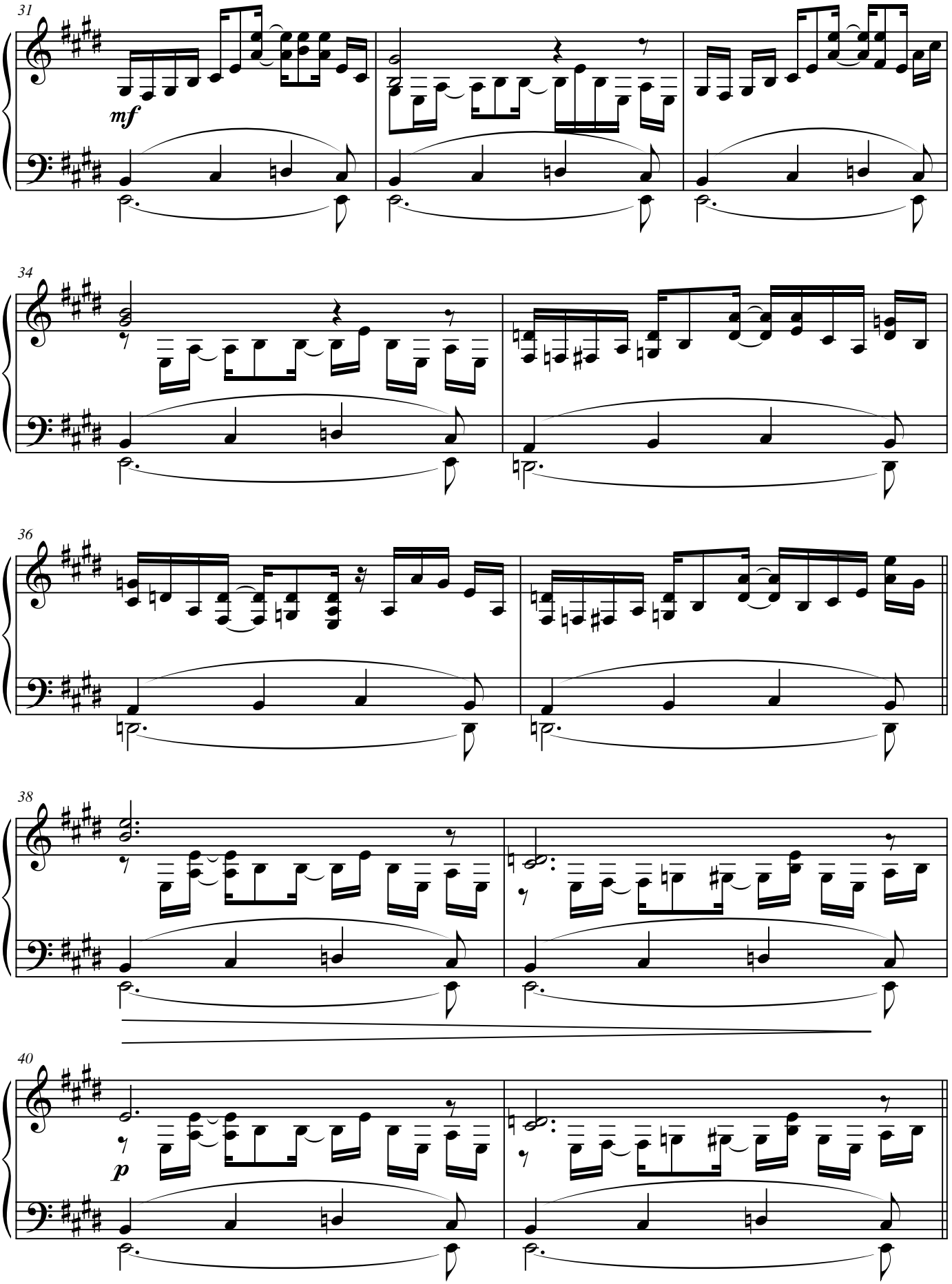
31
mf
34
36
38
40
p

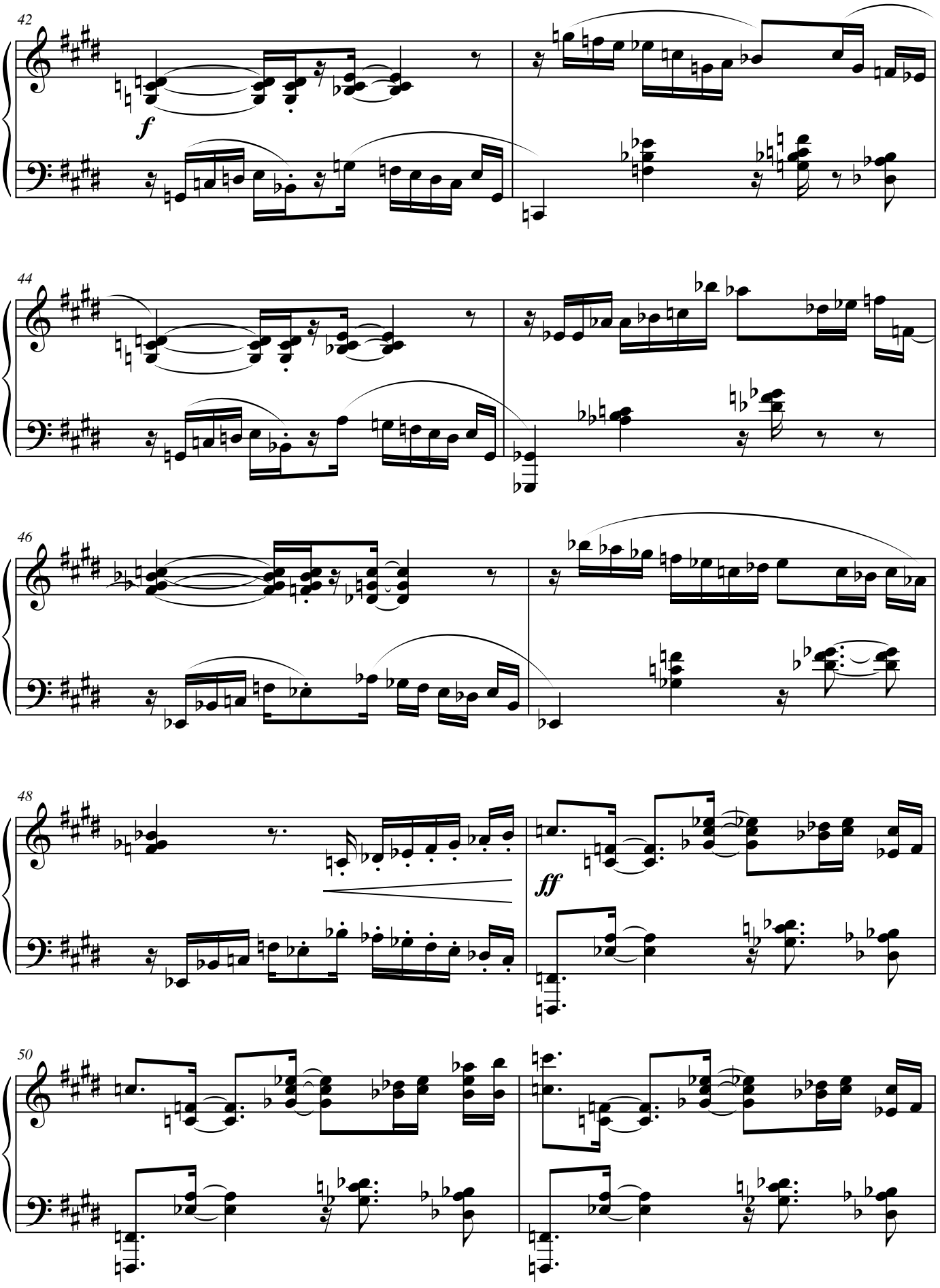
42
f
44
46
48
ff
50

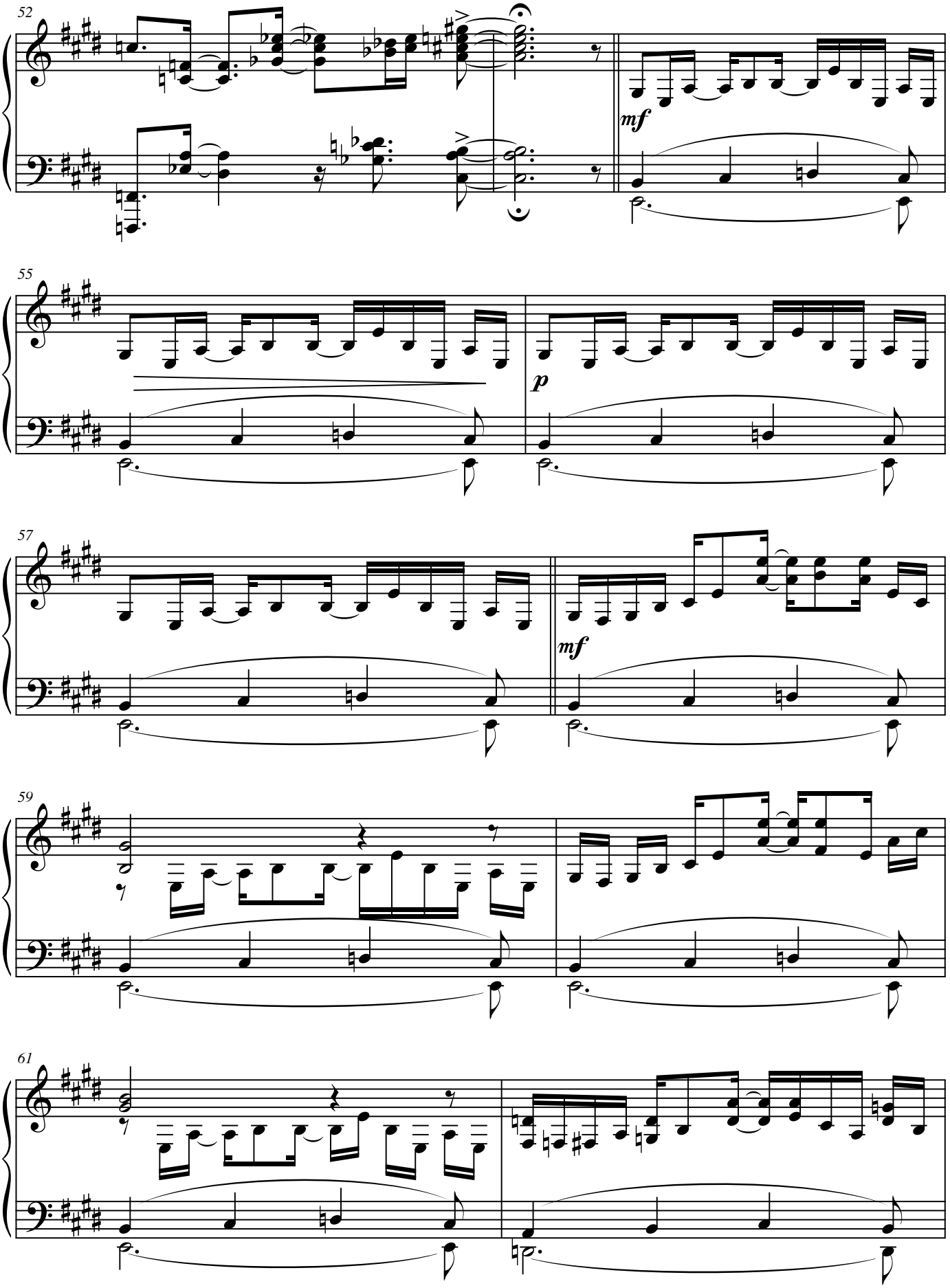
52
mf
55
p
57
mf
59
61

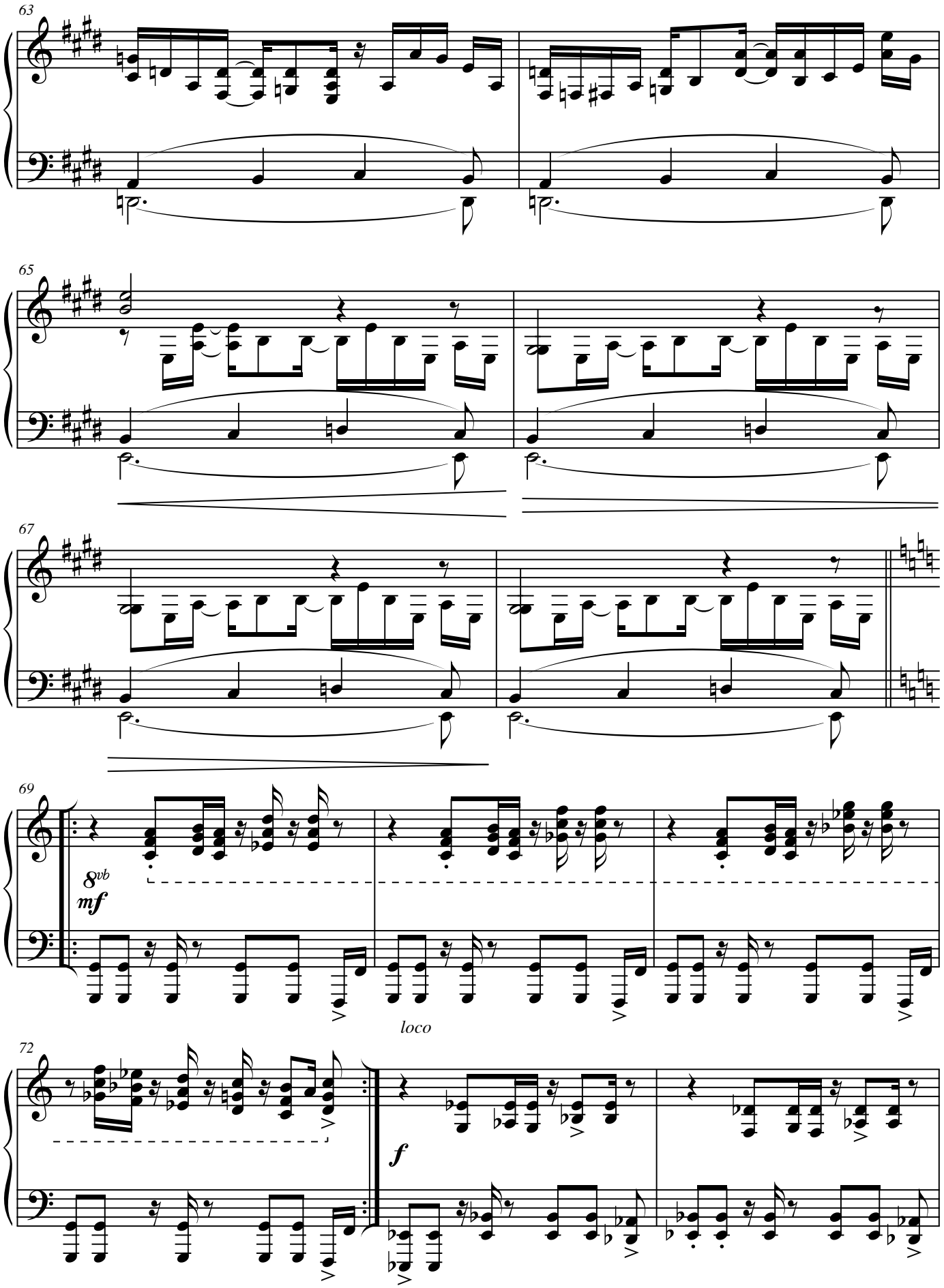
63
65
67
69
8vb
mf
loco
72
f

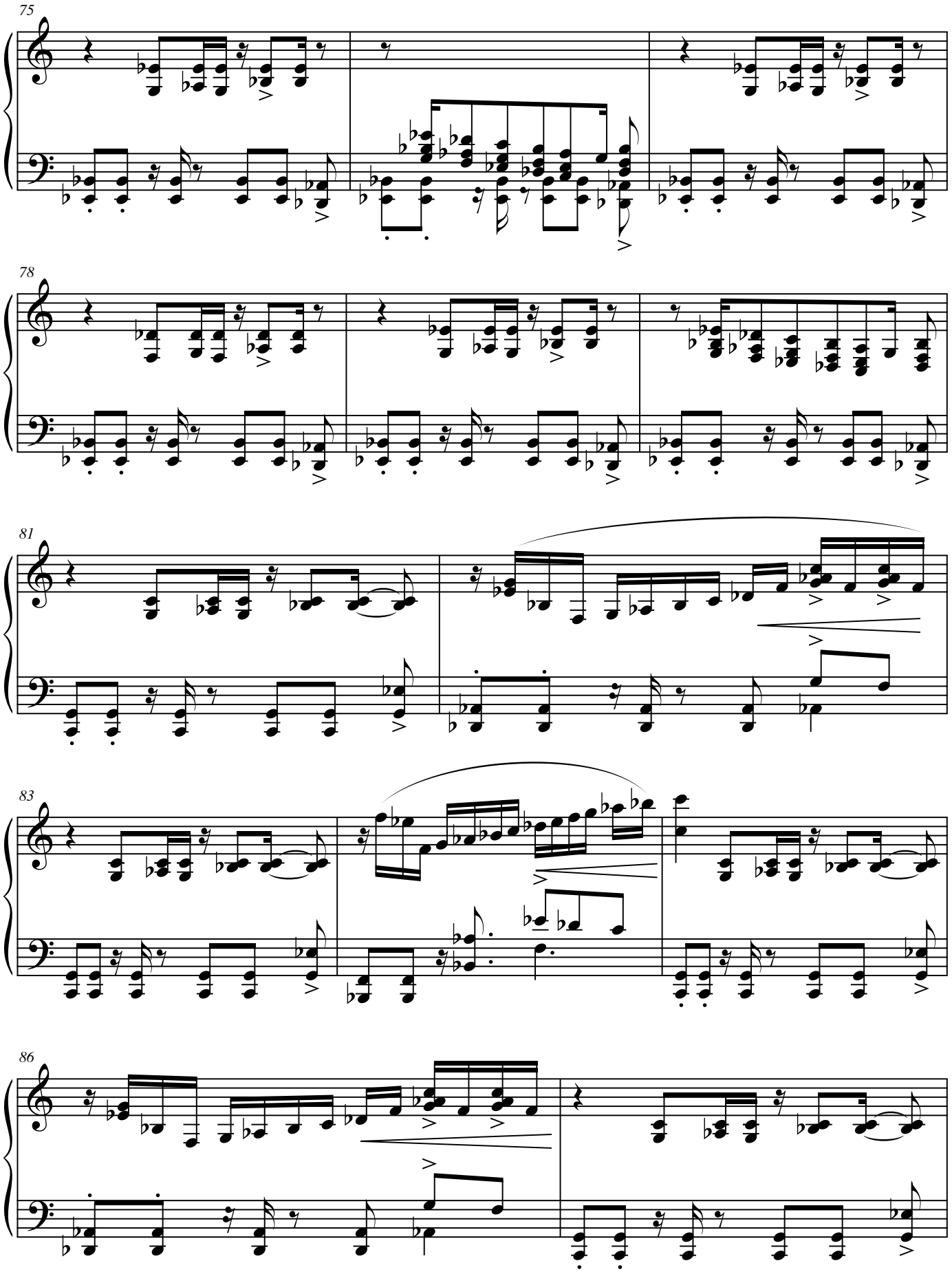
75
78
81
83
86

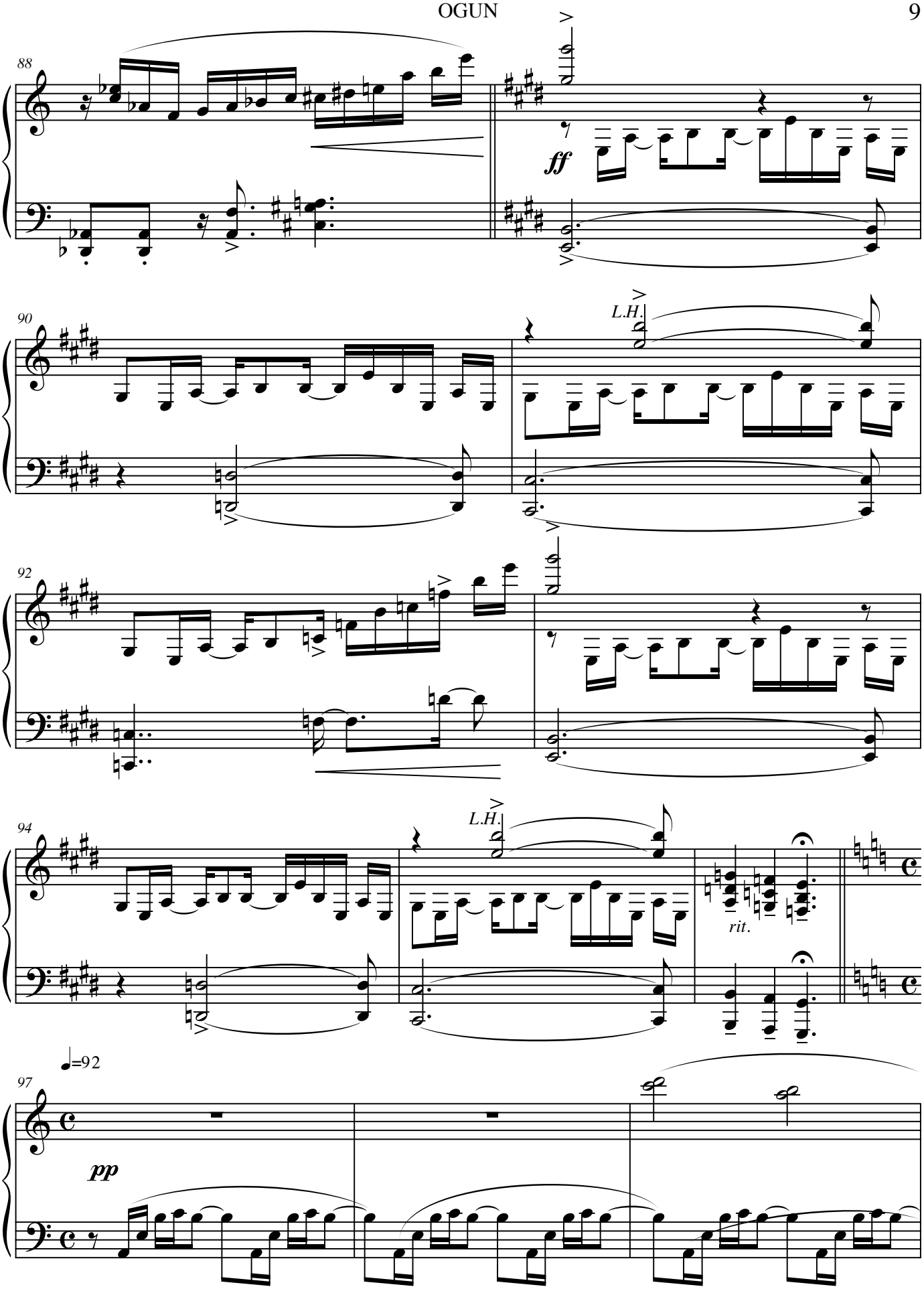
88
ff
90
L.H.
92
94
L.H.
rit.
♩=92
97
pp

10 OGUN

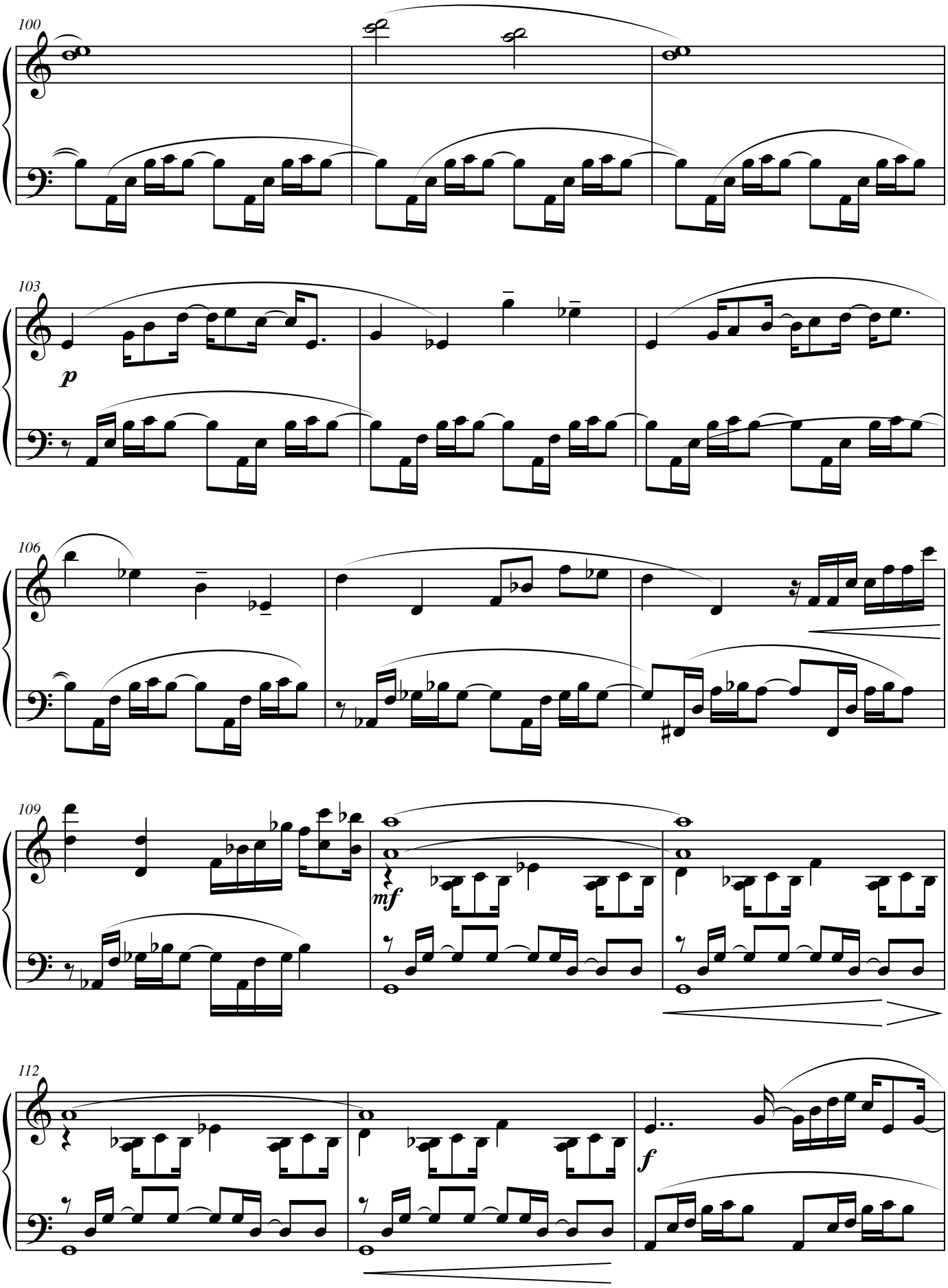

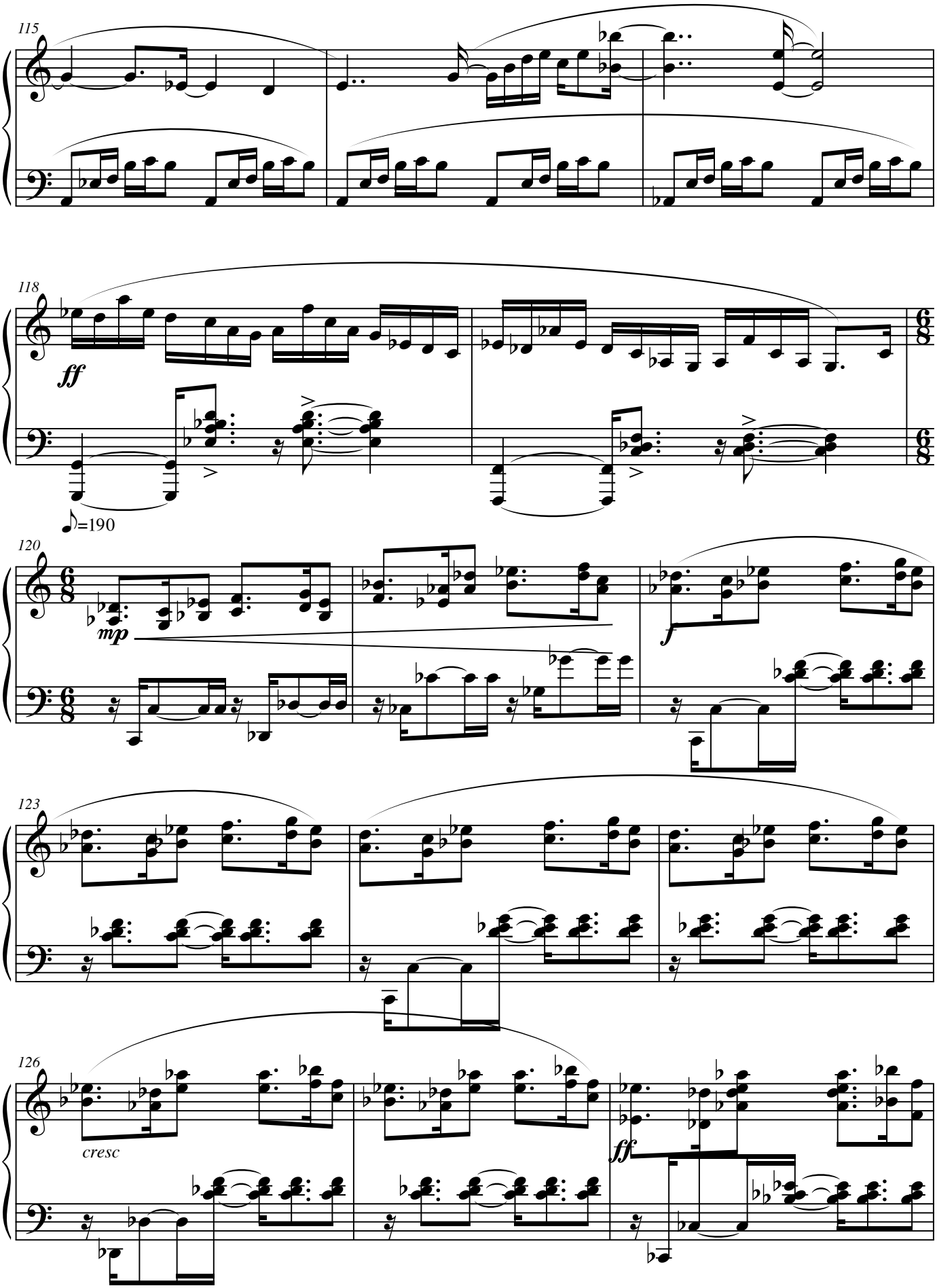
115
118
ff
♪=190
120
mp
f
123
126
cresc
ff

12 OGUN

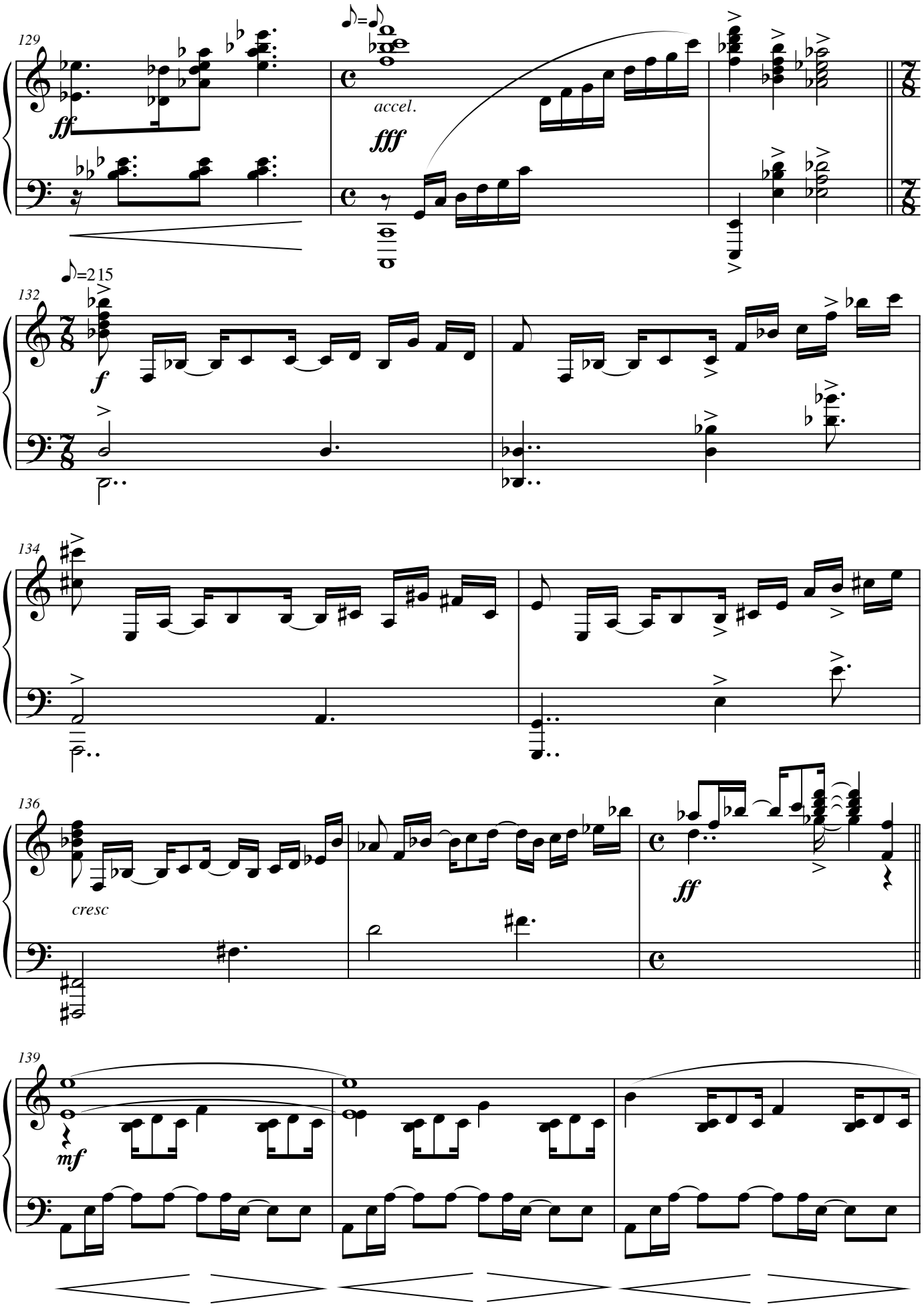

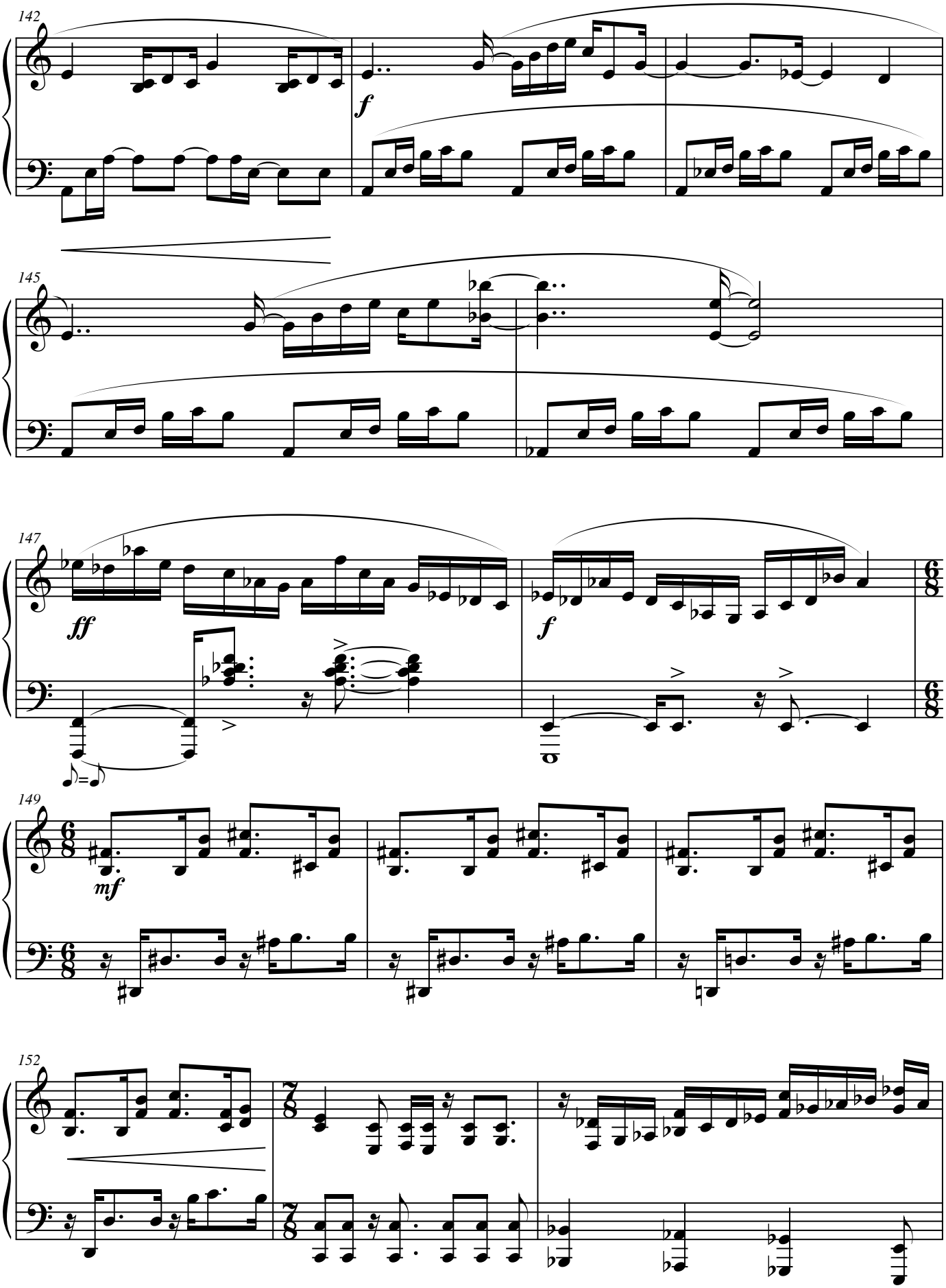
142
f
145
147
ff
f
149
mf
152

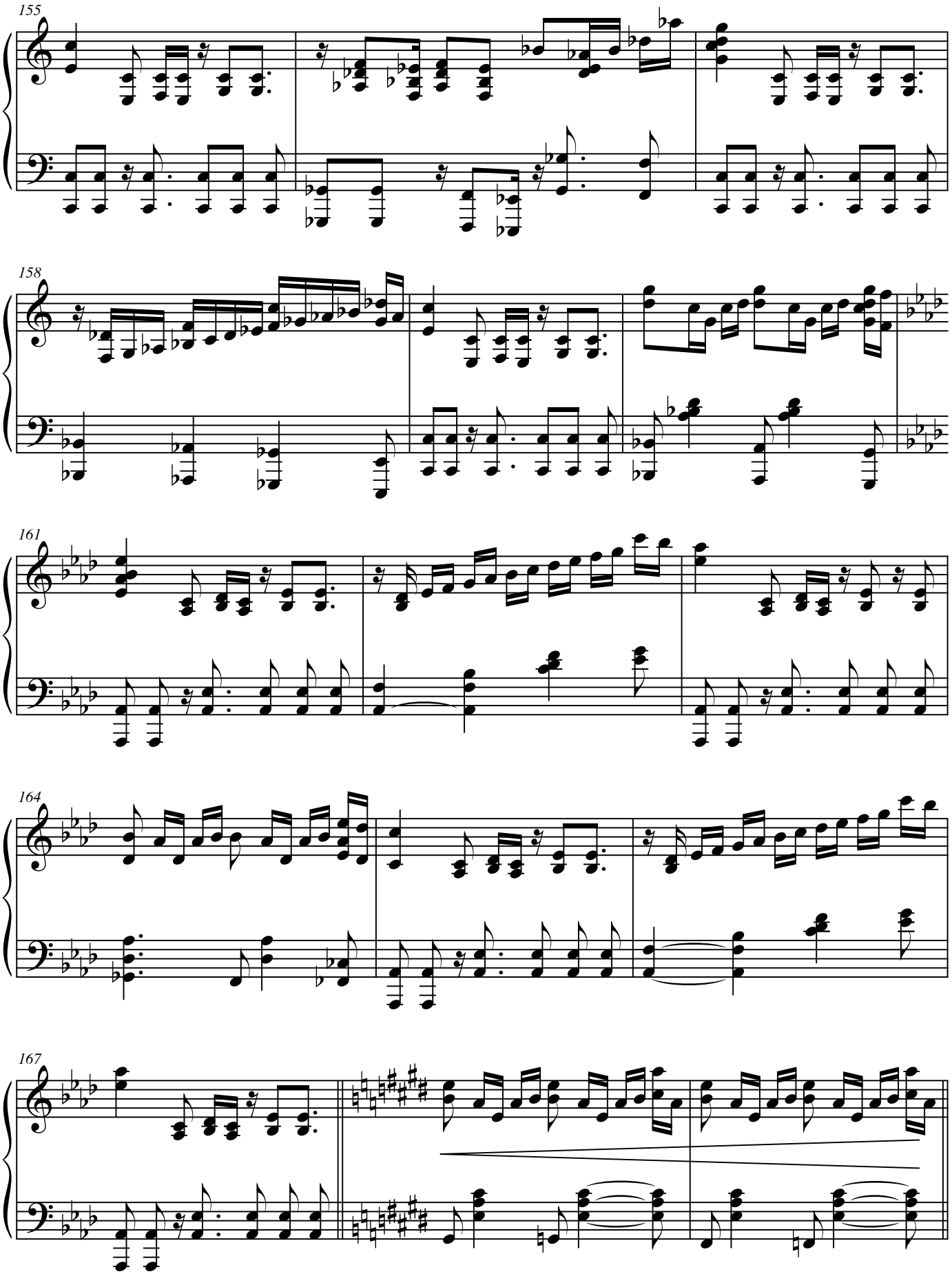
155
158
161
164
167

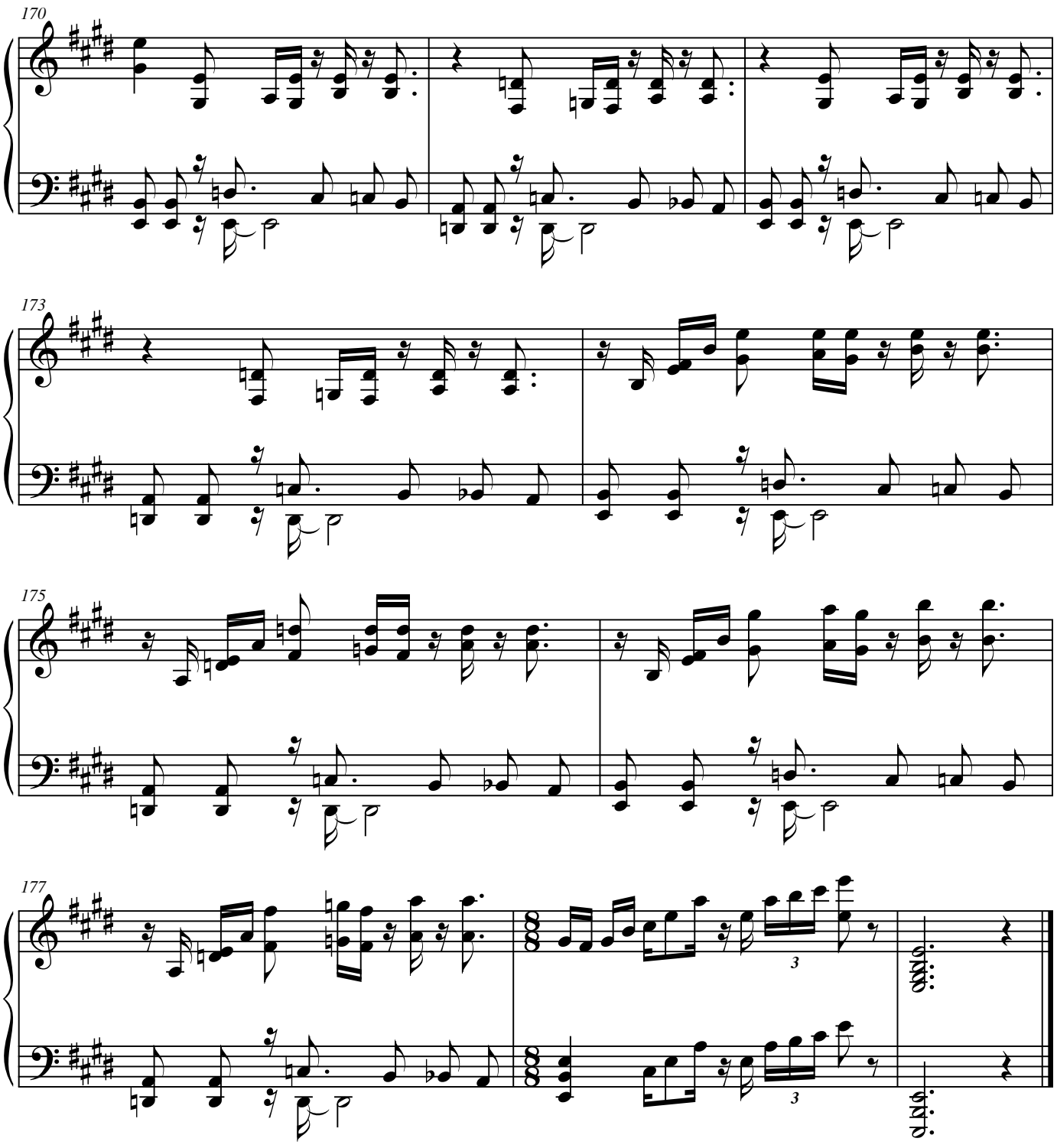
170
173
175
177
3
3

Pavana

Leandro Braga

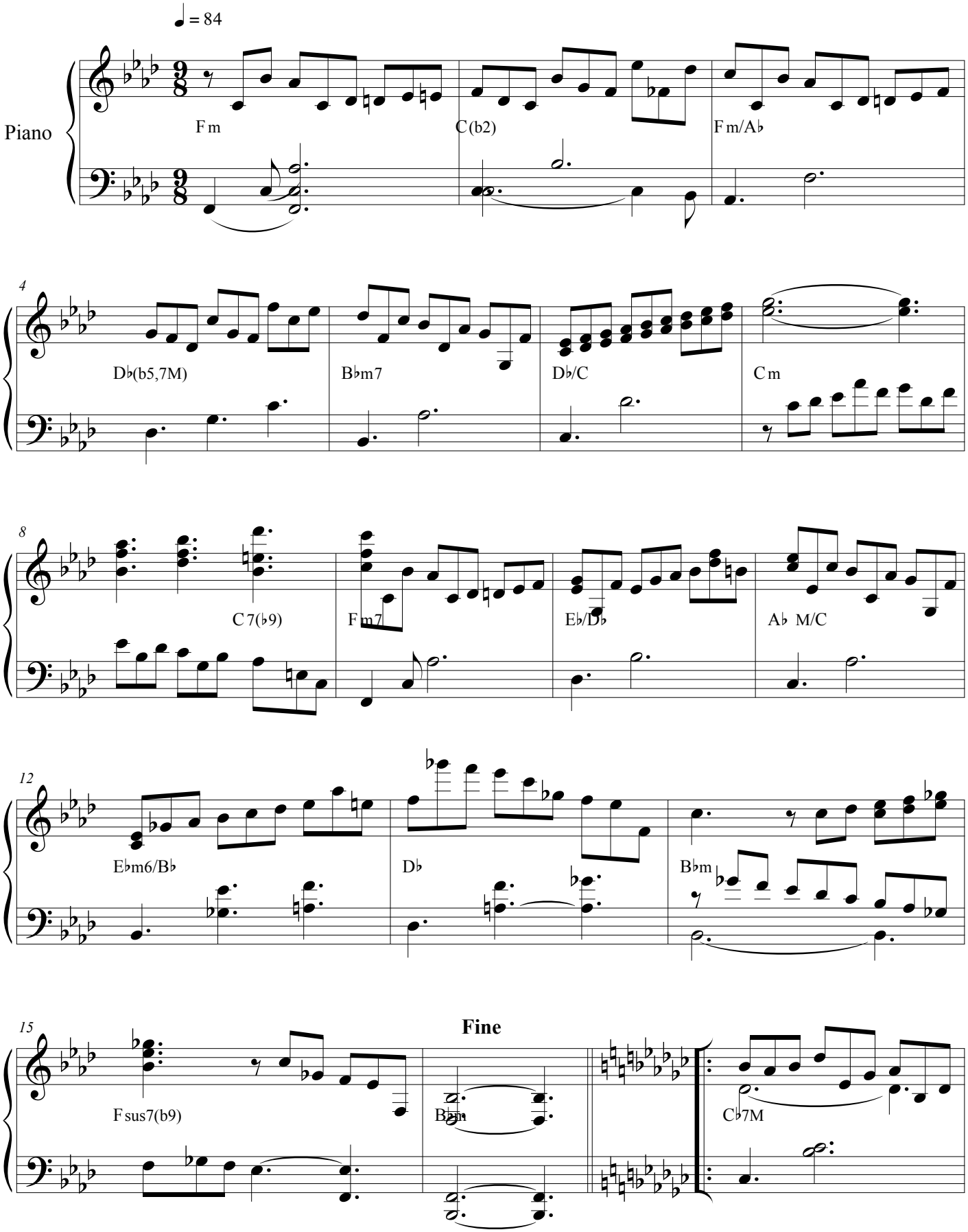

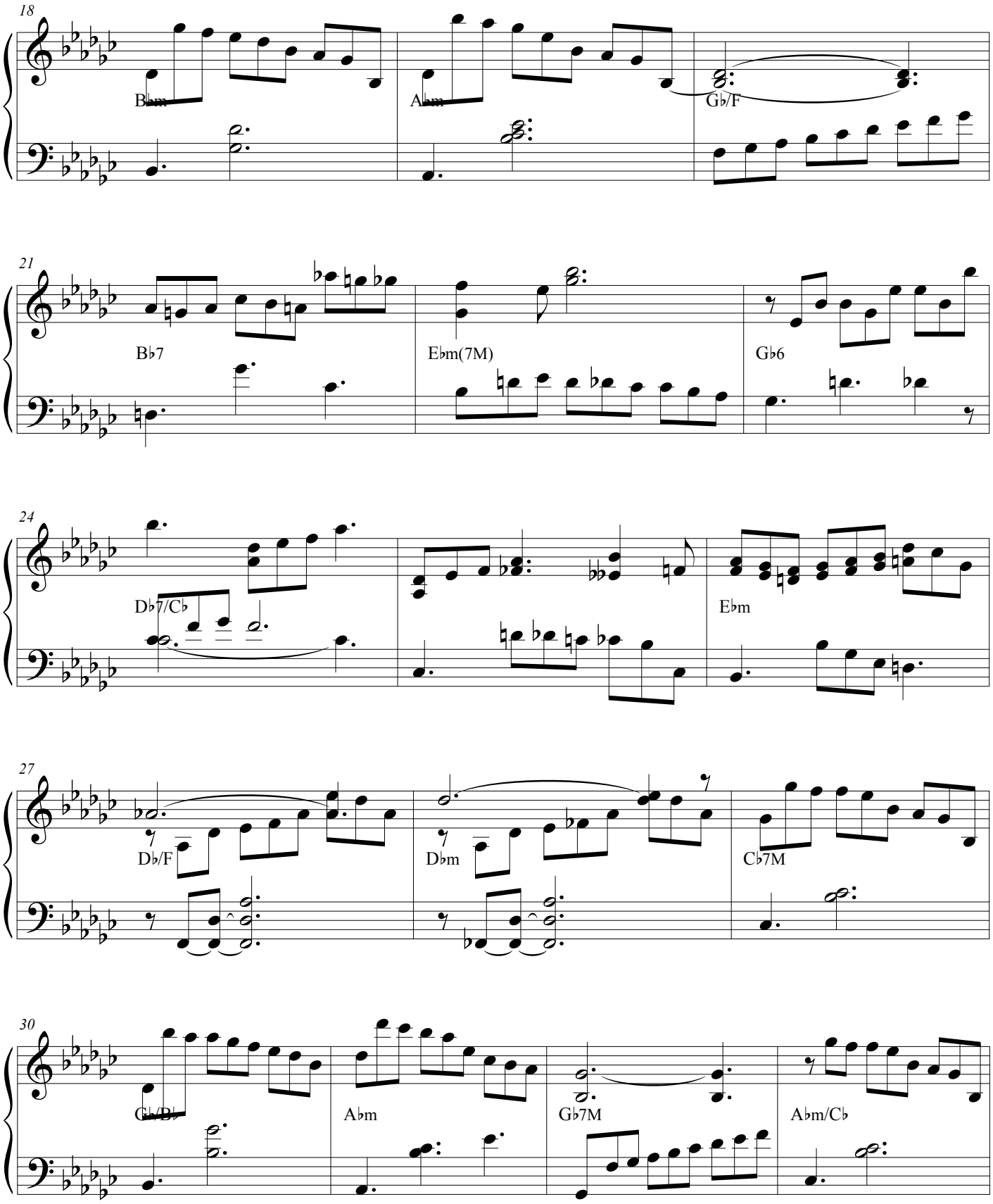
18
B♭m
A♭m
G♭/F
21
B♭7
E♭m(7M)
G♭6
24
D♭7/C♭
E♭m
27
D♭/F
D♭m
C♭7M
30
G♭/B♭
A♭m
G♭7M
A♭m/C♭

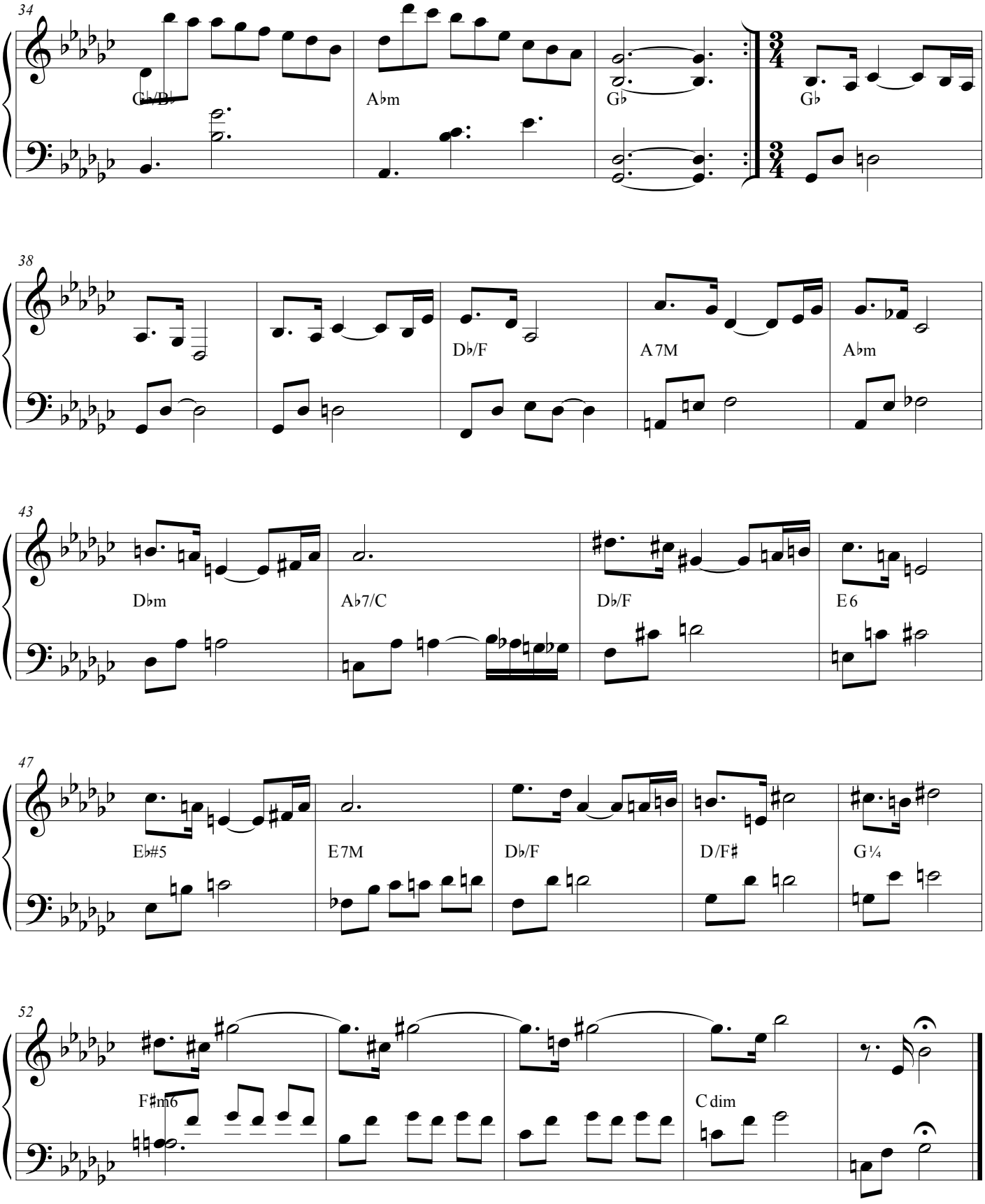
34
G♭/B♭
A♭m
G♭
3/4
G♭
38
D♭/F
A 7M
A♭m
43
D♭m
A♭7/C
D♭/F
E 6
47
E♭#5
E 7M
D♭/F
D/F♯
G ¼
52
F♯m6
C dim

Score

Um Baile

Leandro Braga

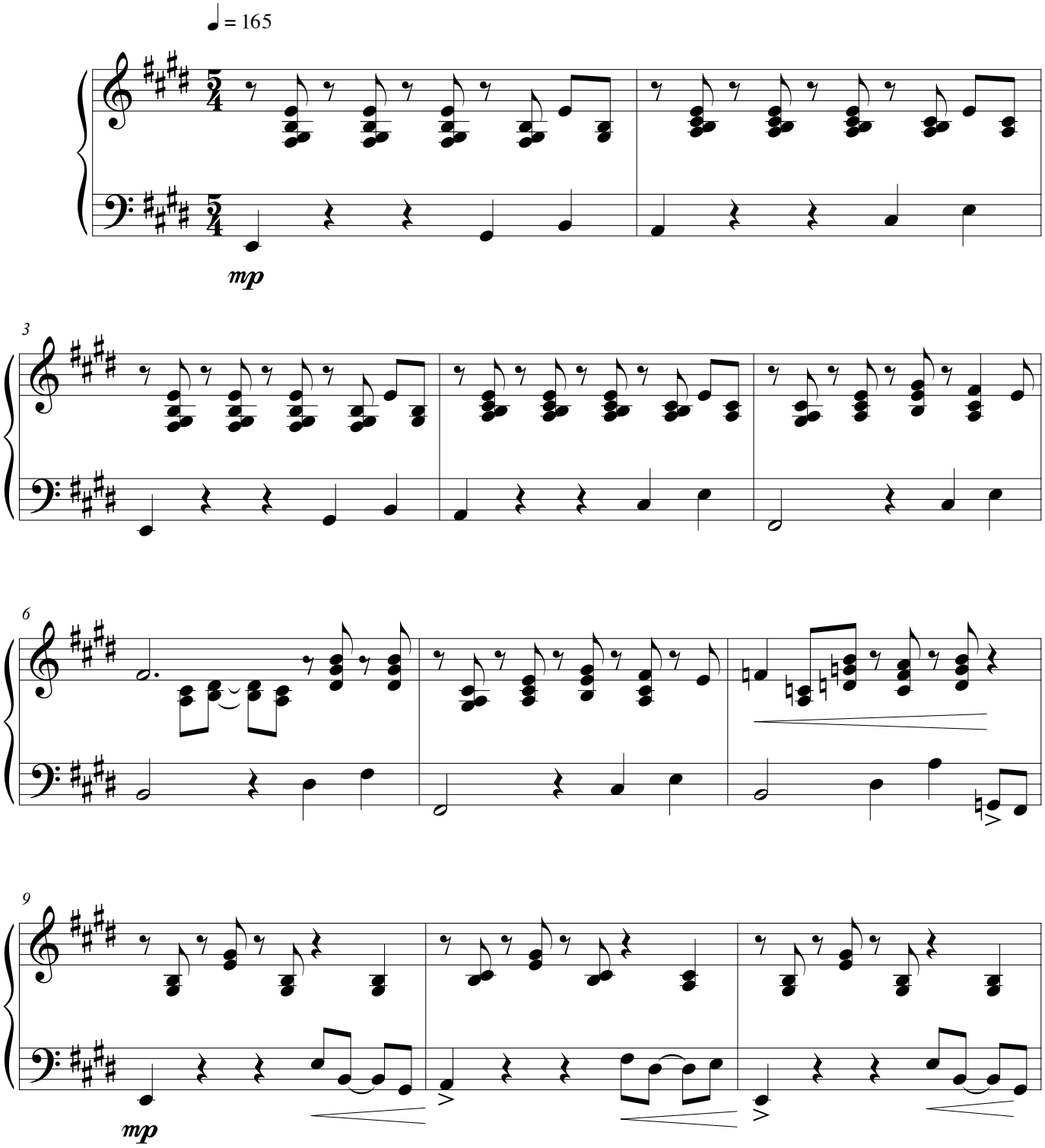

©leandro braga

Um Baile

12

mf

15

f *mf*

18

21

23

♩=98

p

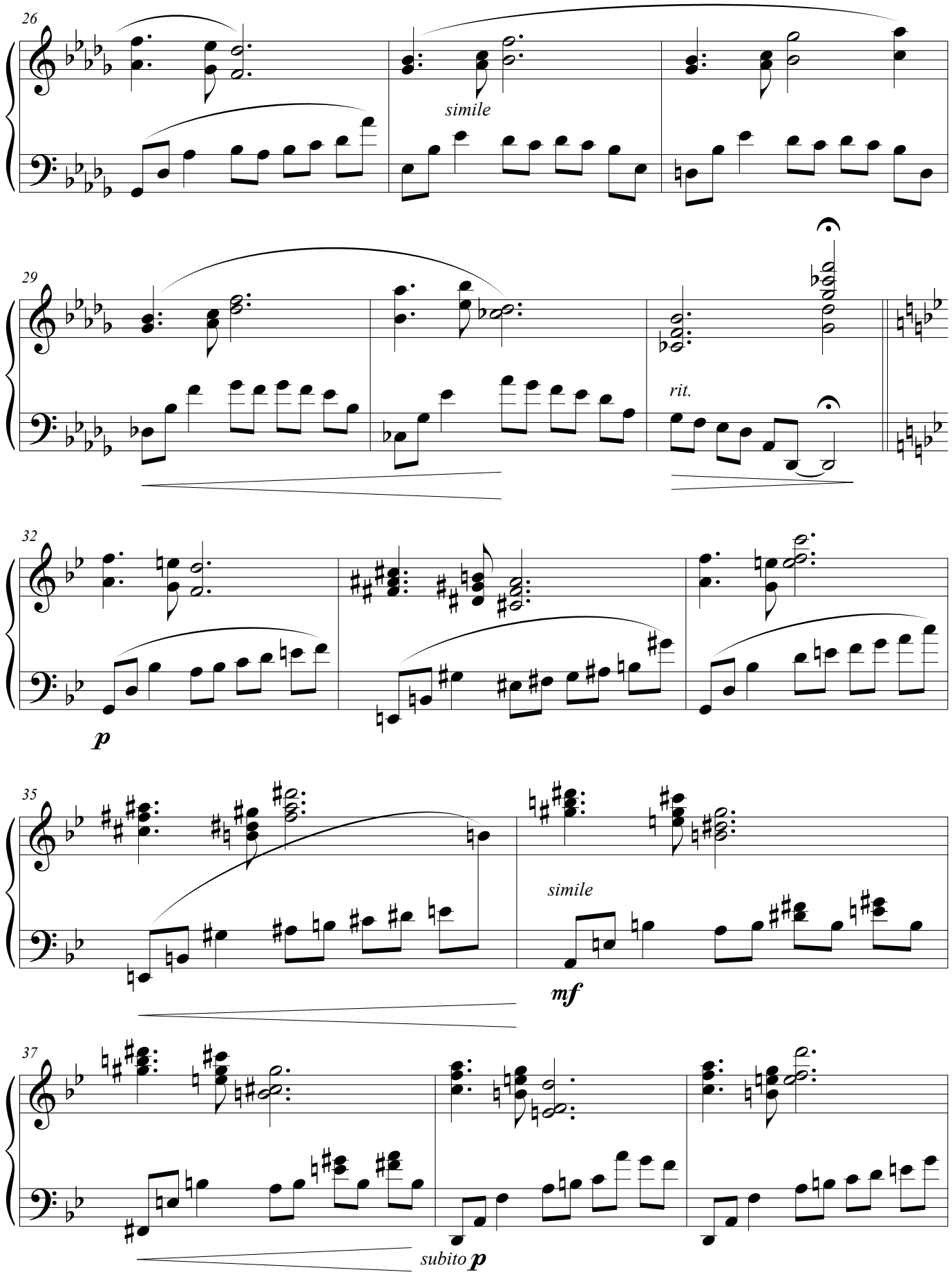
26
simile
29
rit.
32
p
35
simile
mf
37
subito p

Um Baile

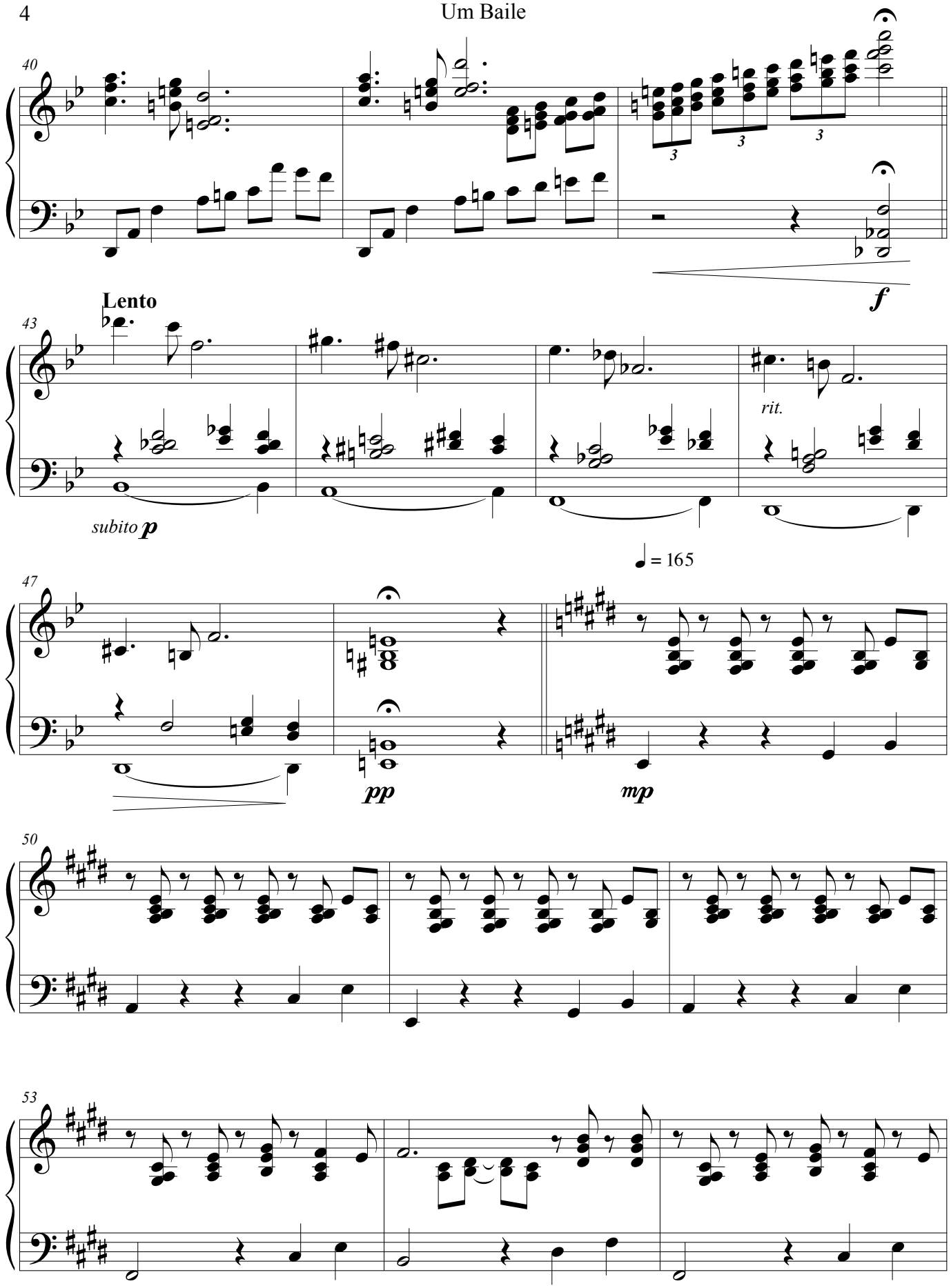

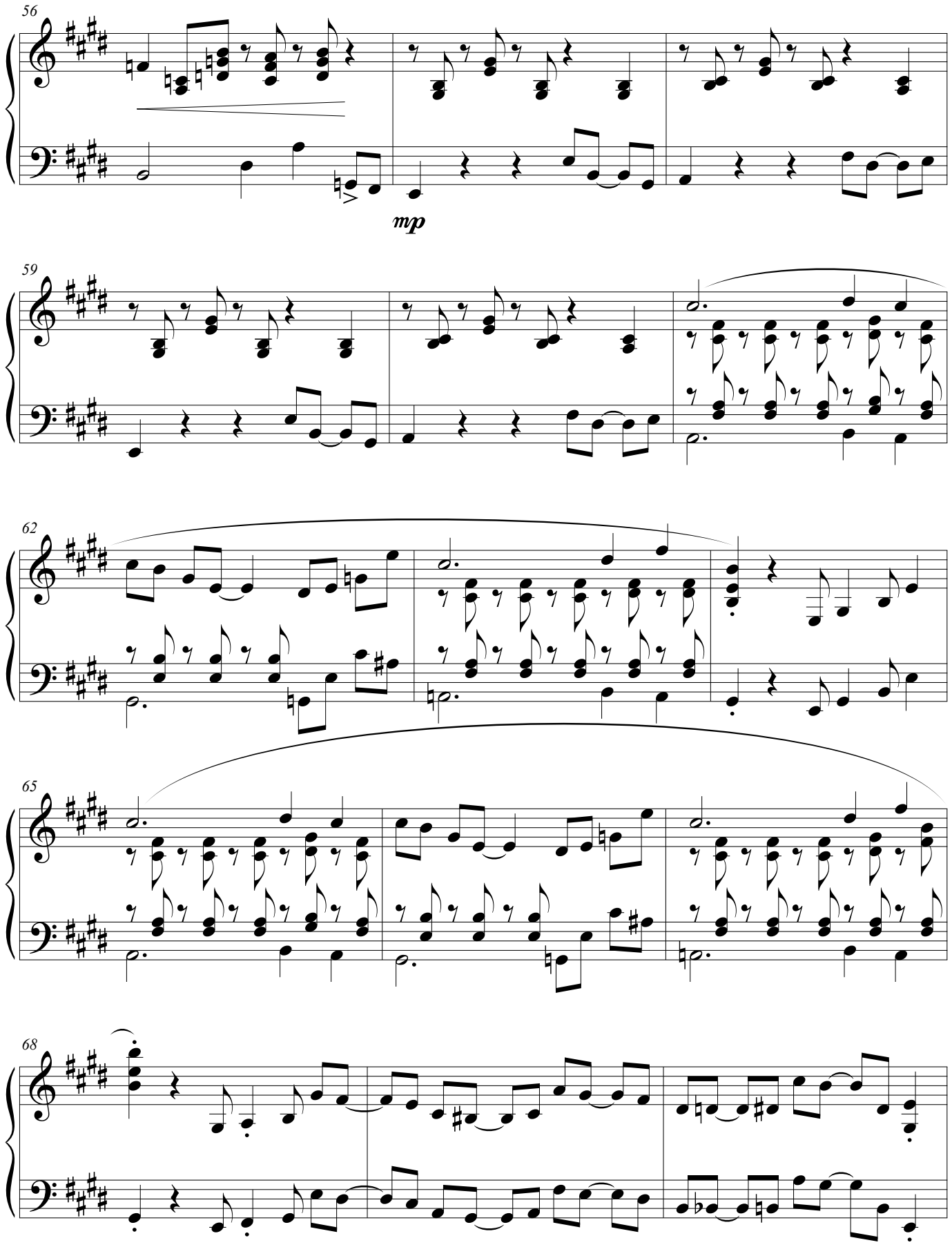
56
mp
59
62
65
68

6

Um Baile

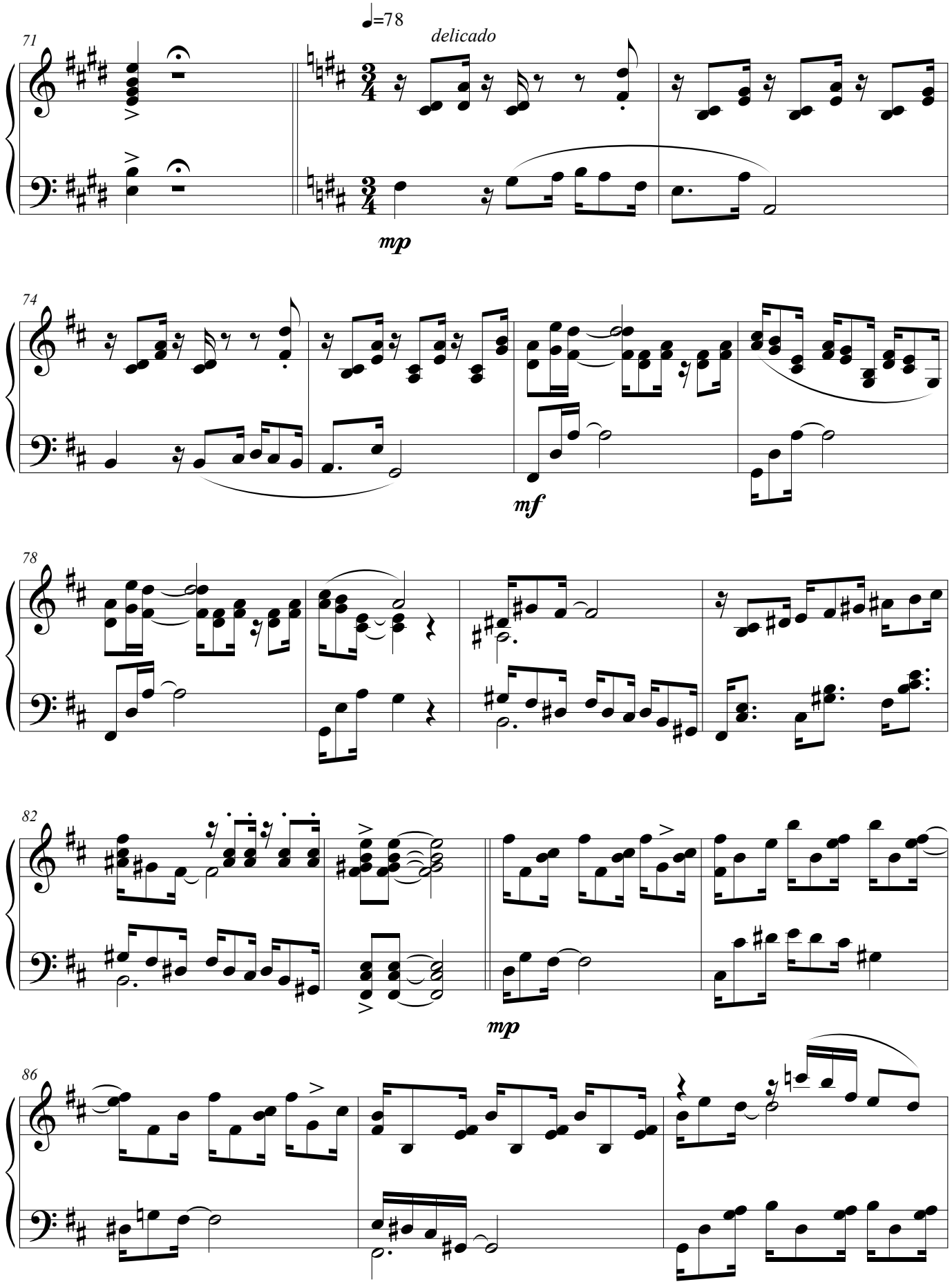

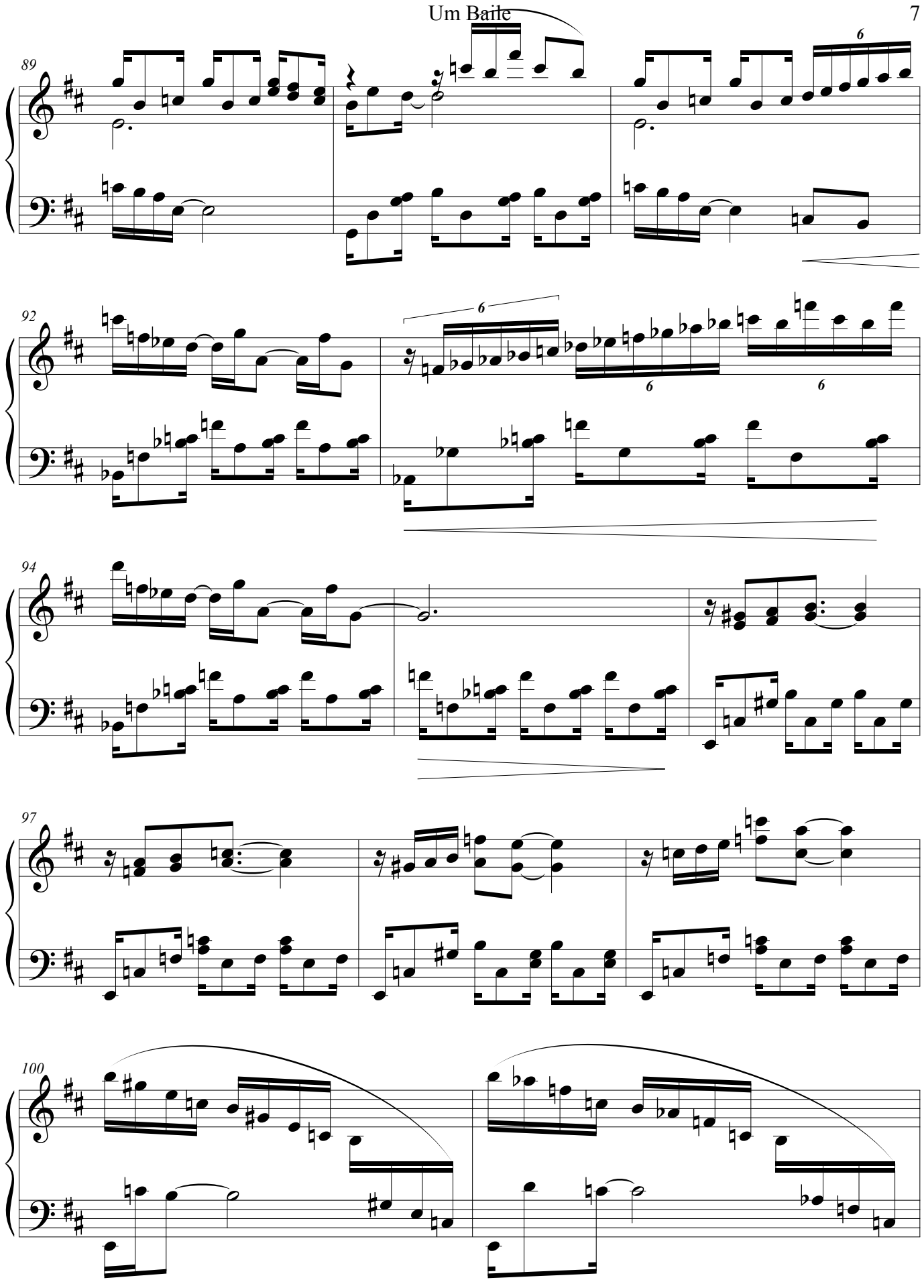
89
92
94
97
100
6
6
6
6

8 Um Baile

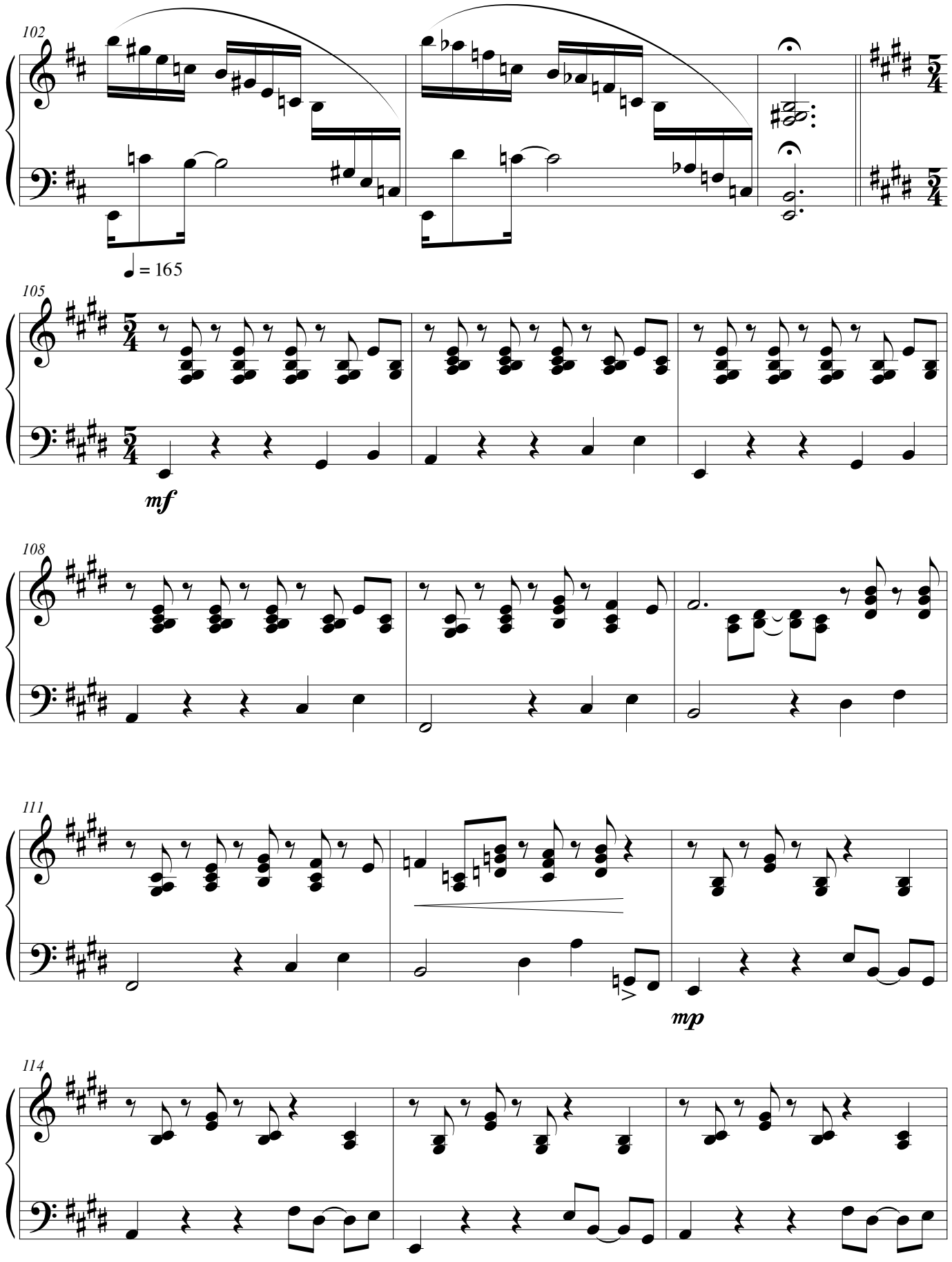

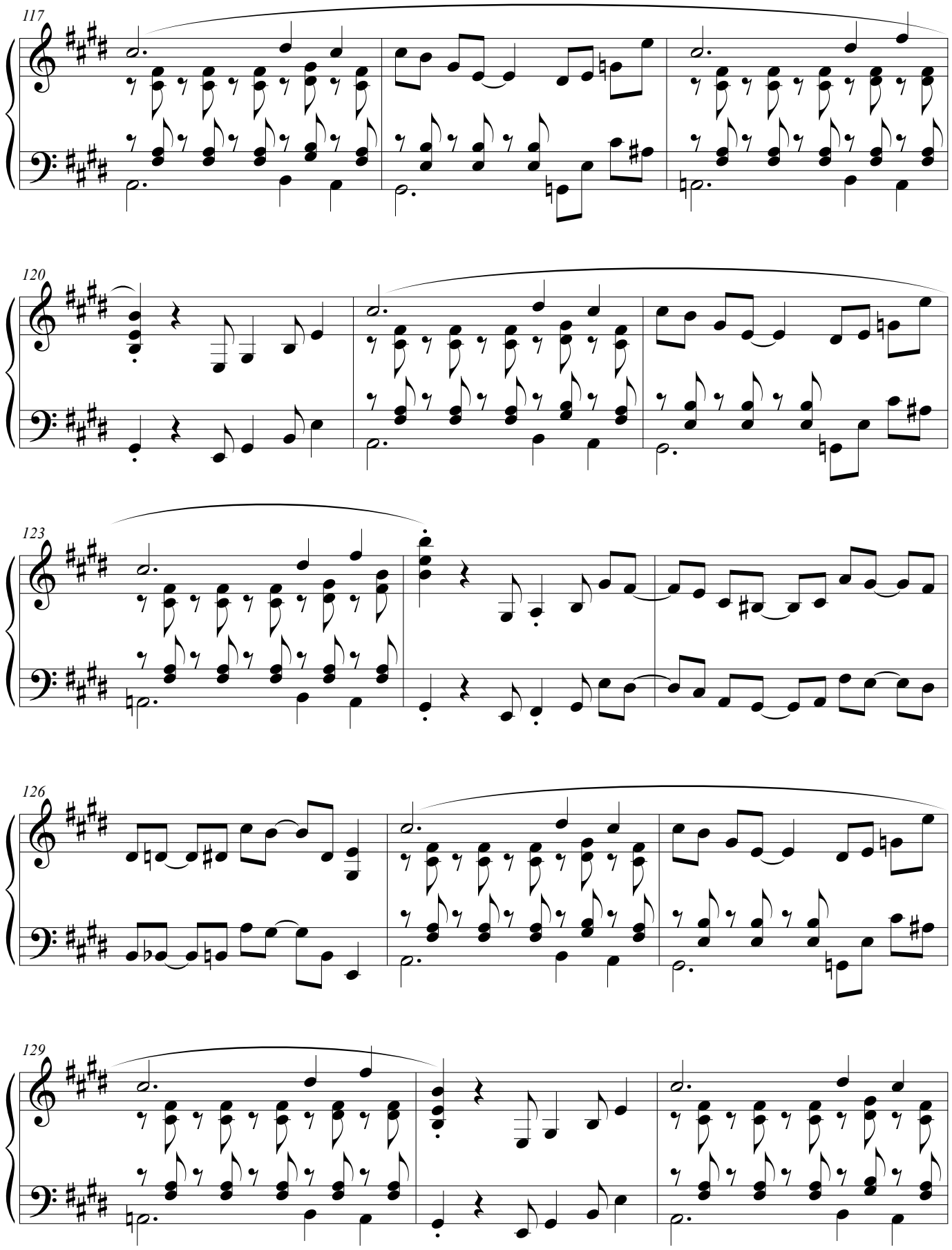
117
120
123
126
129

10 Um Baile

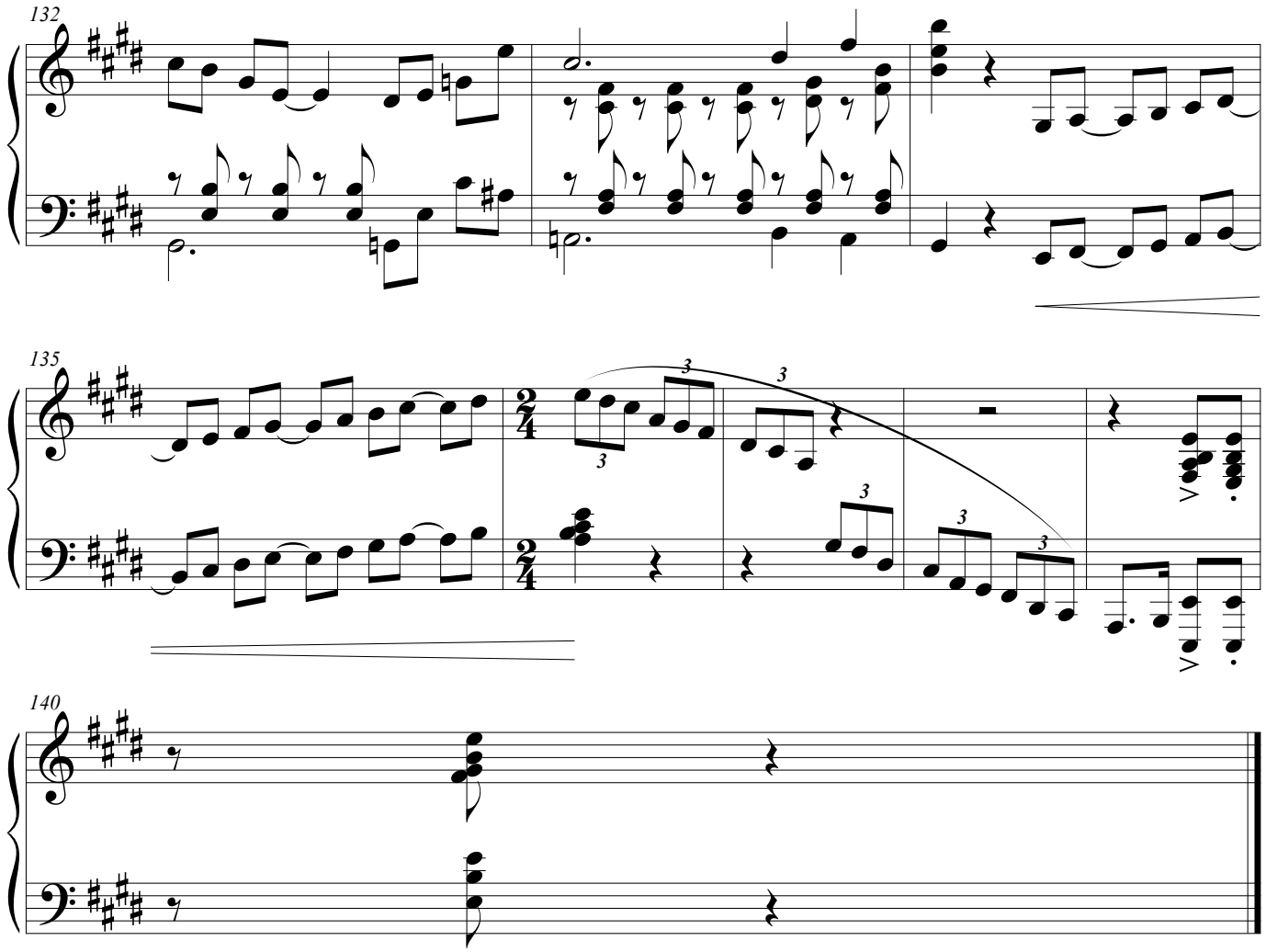

Score

Yabás

Oxum, Yemanjá e Yansã

Leandro Braga

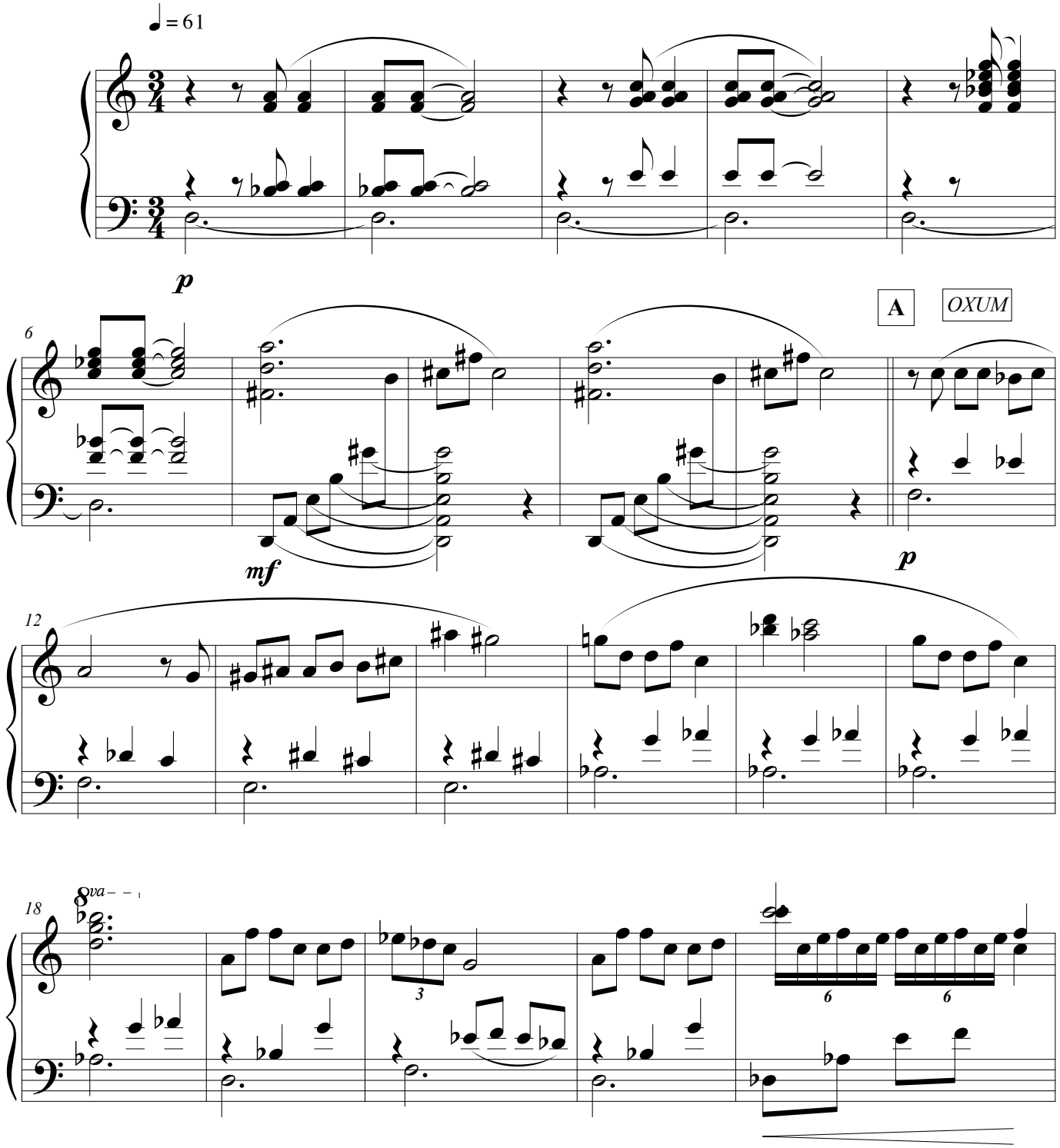

©leandrobraga

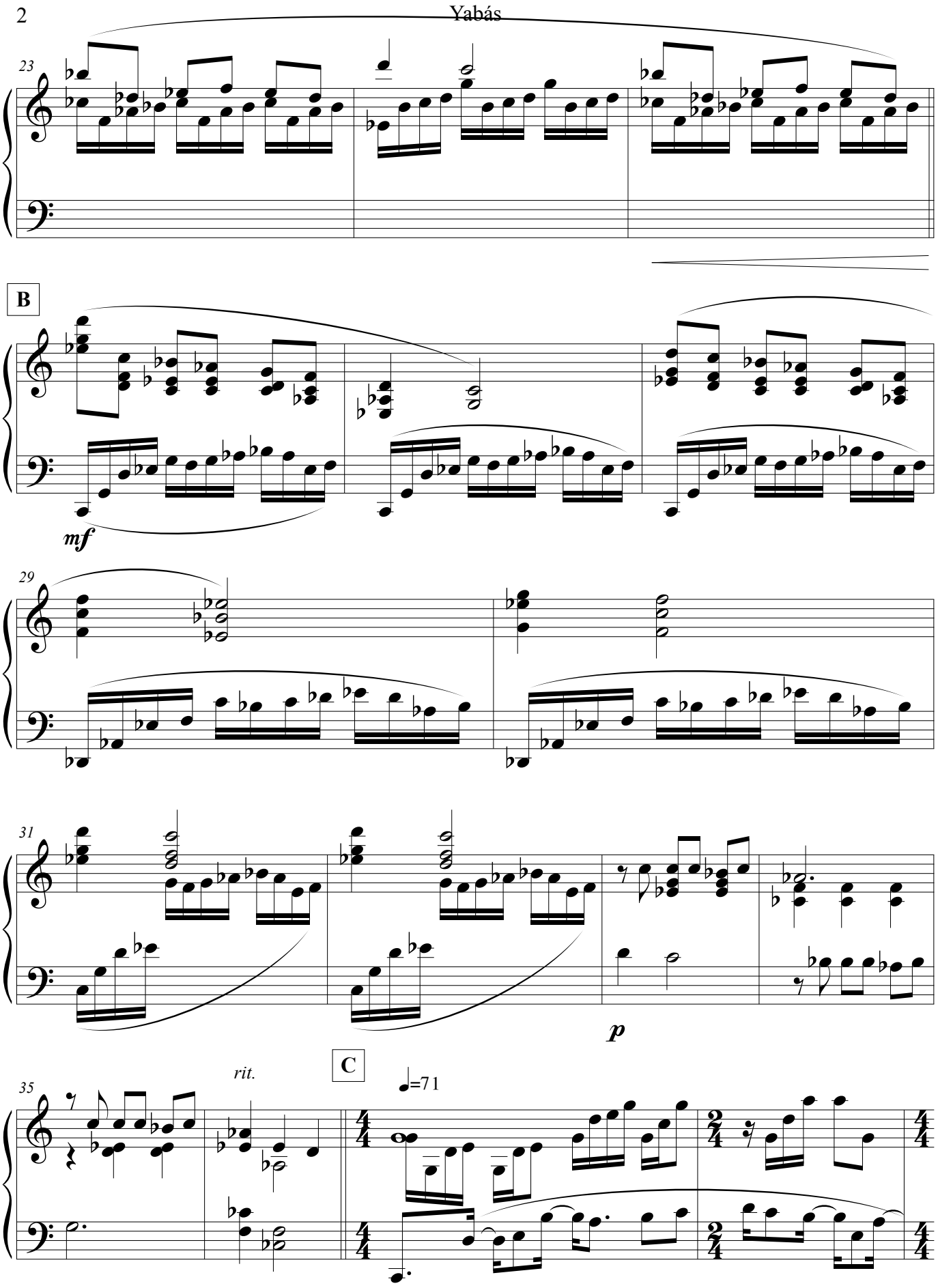
2
Yabás
23
B
mf
29
31
p
C
35
rit.
♩=71

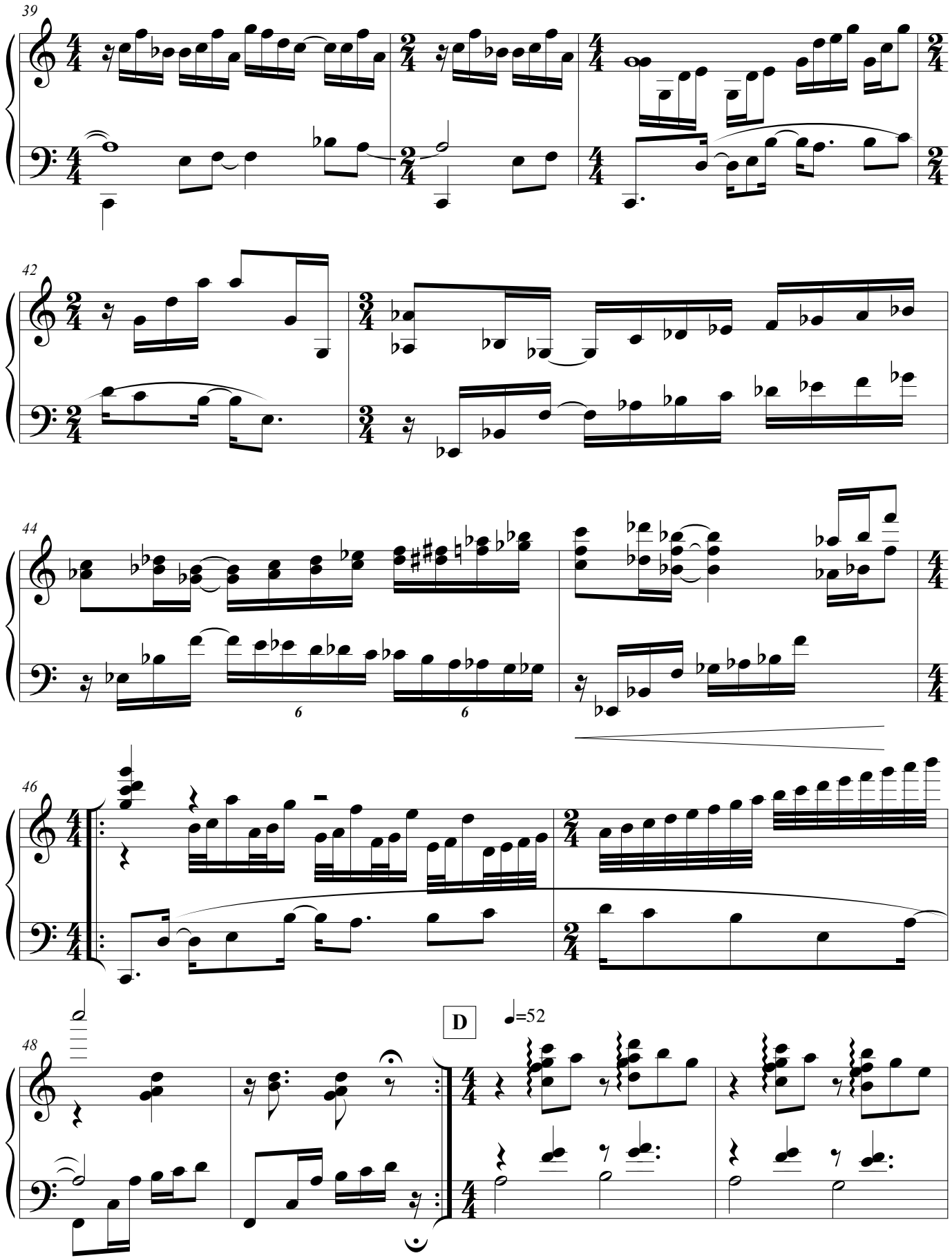
39
42
44
6
6
46
48
D
=52

Yabás

E

52

A 2

56

Dm A 2 Dm

62

C♯m C♯m/B F♯m F♯m

67

C♯m C♯m/B Em6

72

IMPRO

A A7M Dm A7M Dm

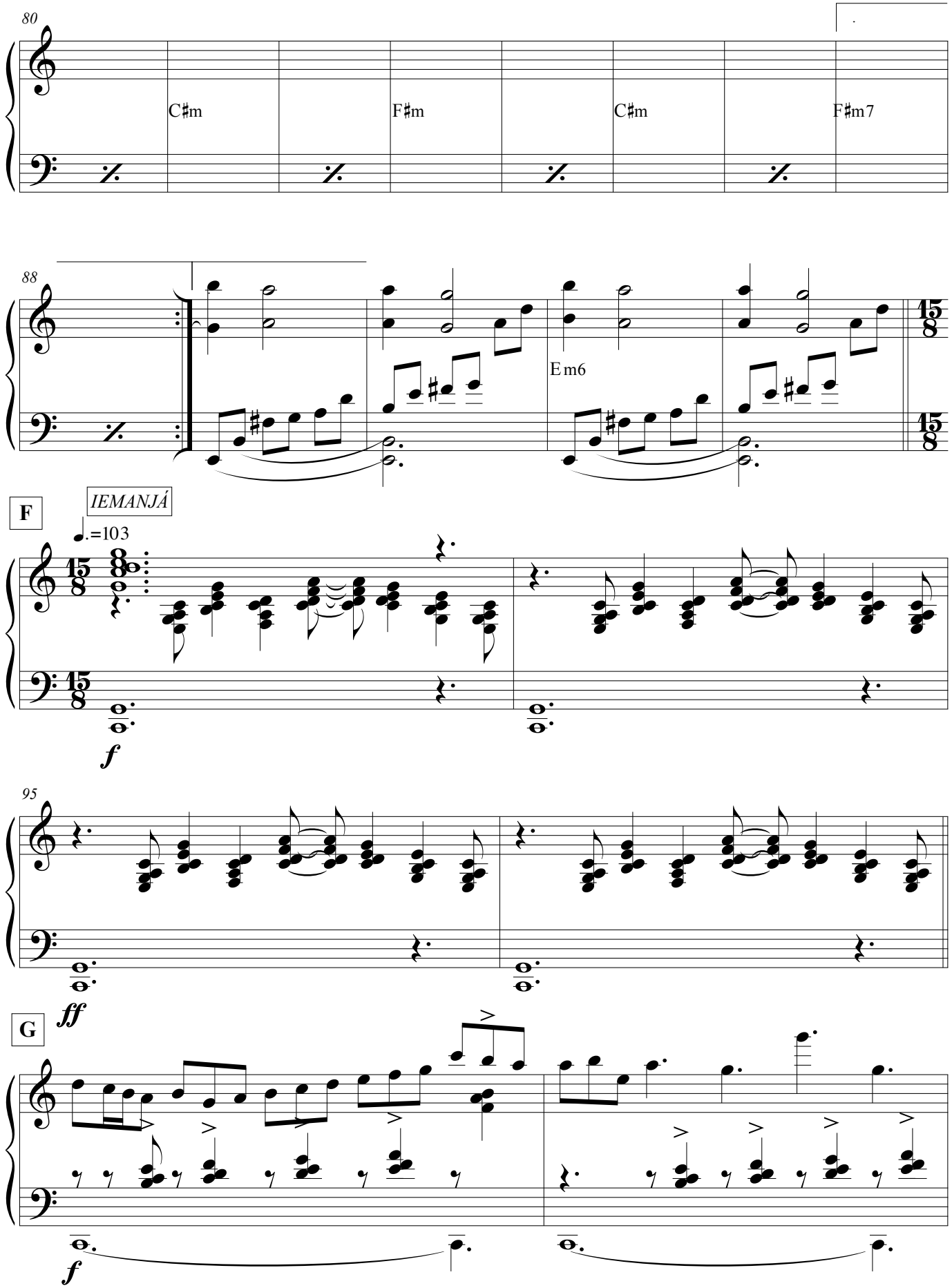
80
C♯m
F♯m
C♯m
F♯m7
88
E m6
15/8
F
IEMANJÁ
♩.=103
f
95
ff
G
f

6 Yabás

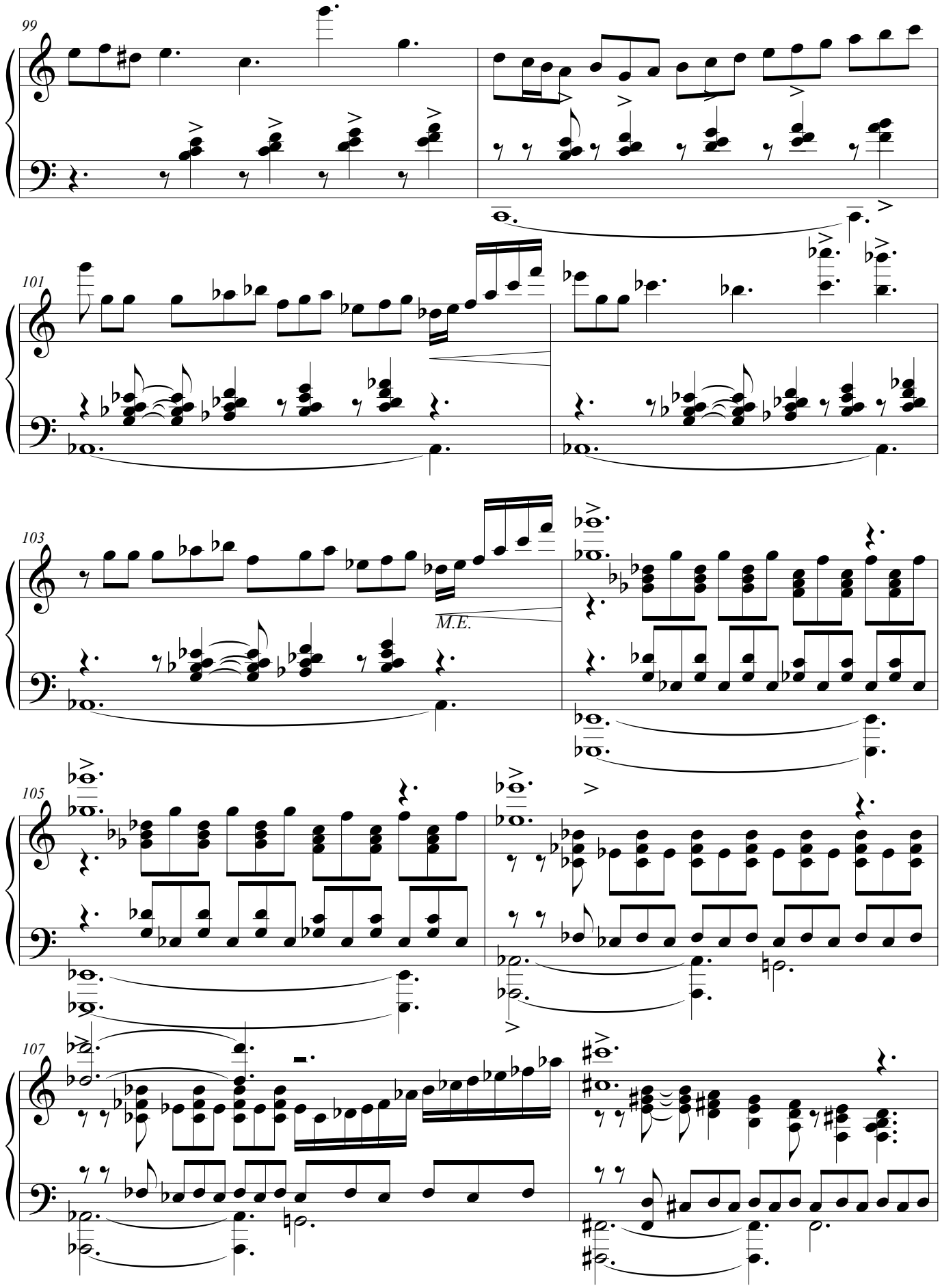

Yabás 7

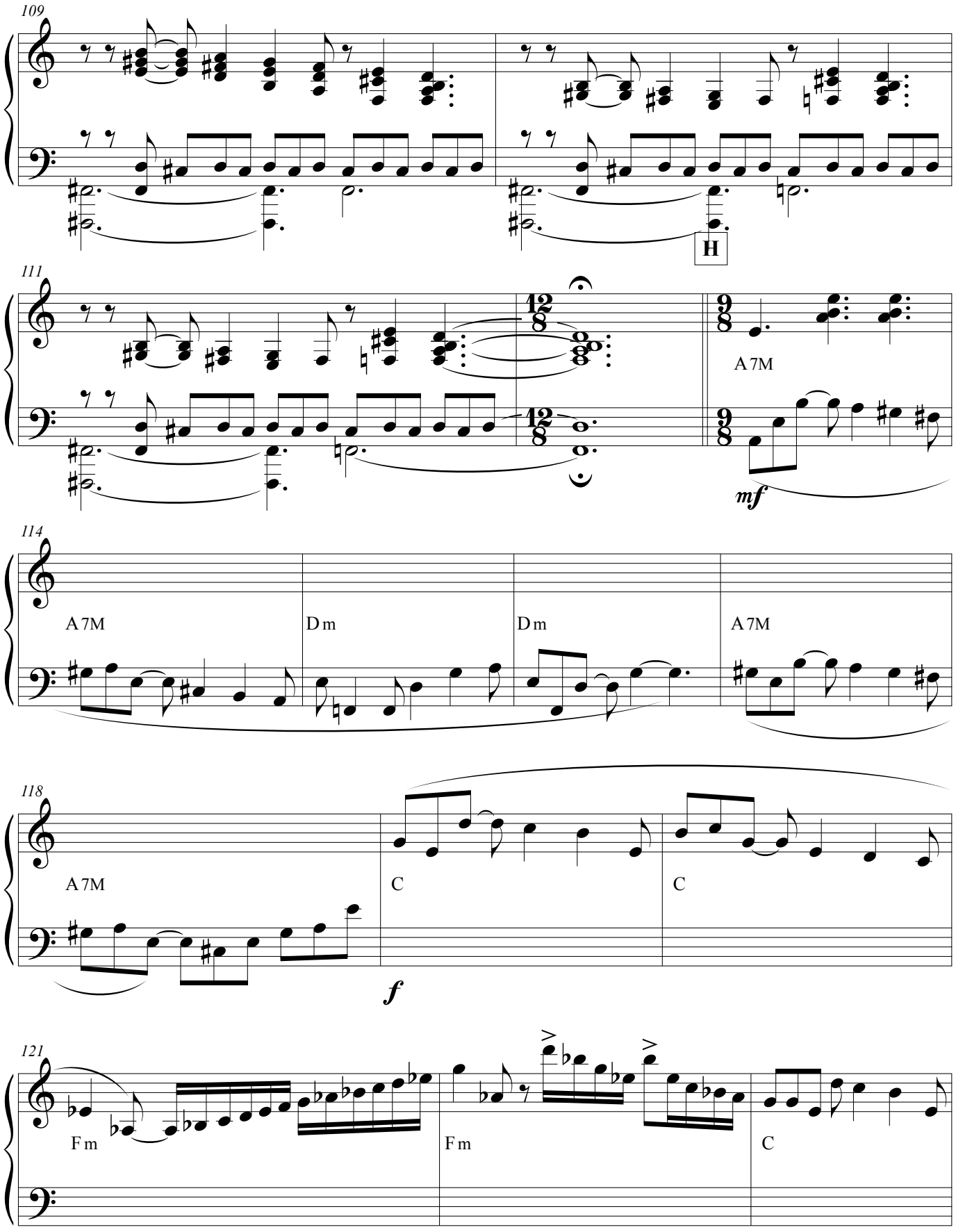

8 Yabás

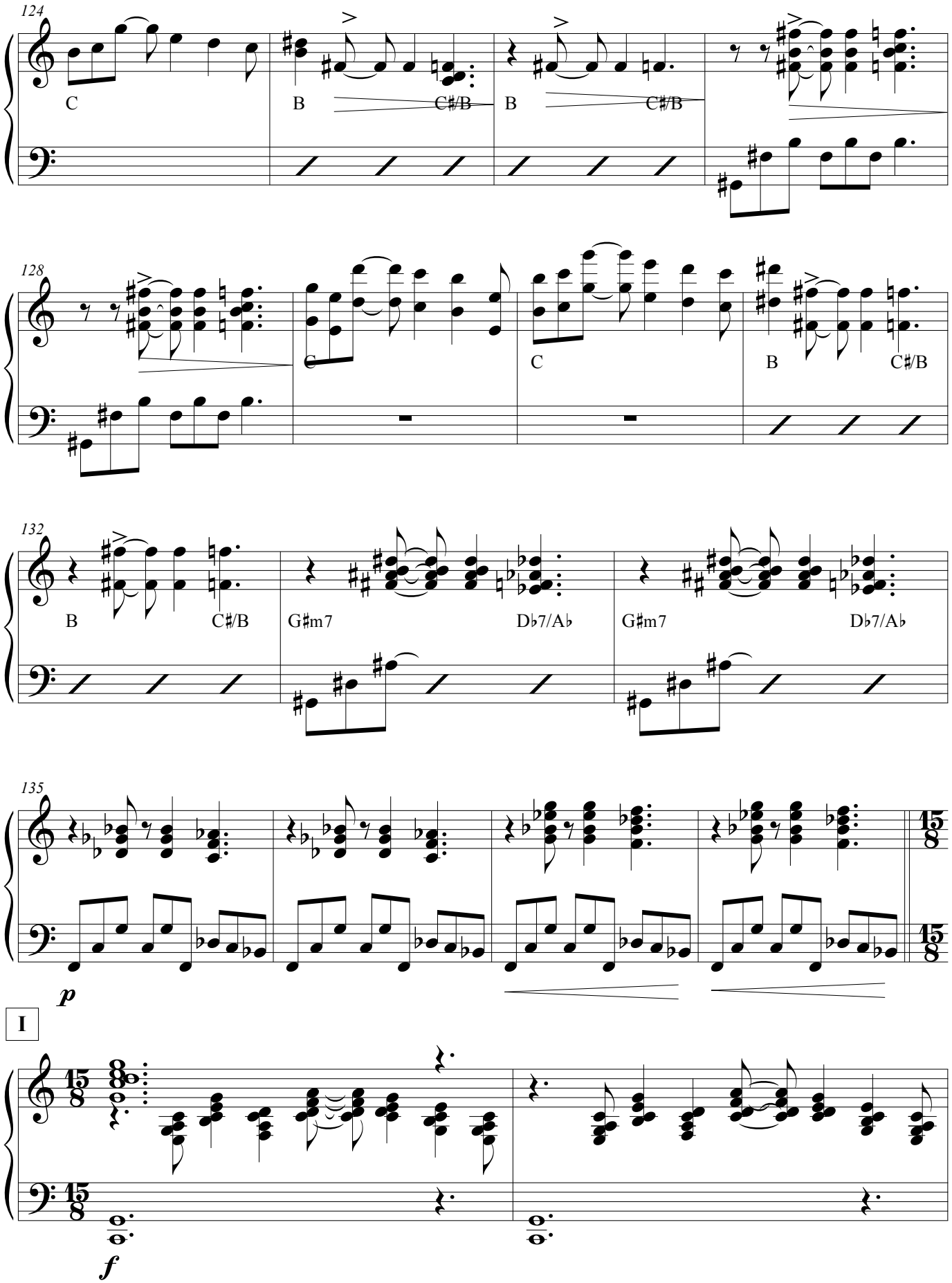
124
C
B
C♯/B
B
C♯/B
128
C
B
C♯/B
132
B
C♯/B
G♯m7
D♭7/A♭
G♯m7
D♭7/A♭
135
15/8
15/8
p
I
15/8
15/8
f

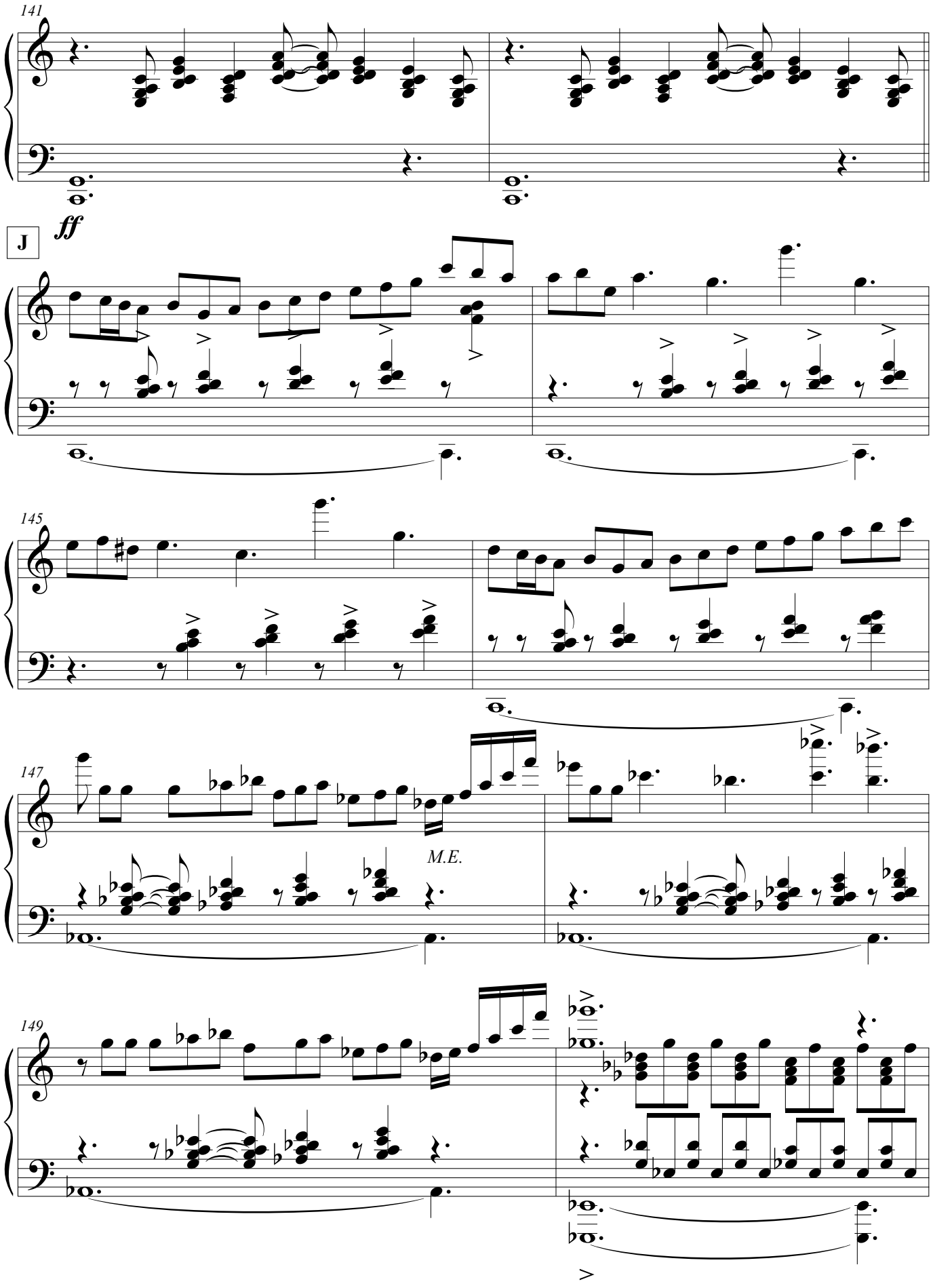
141
J
ff
145
147
M.E.
149

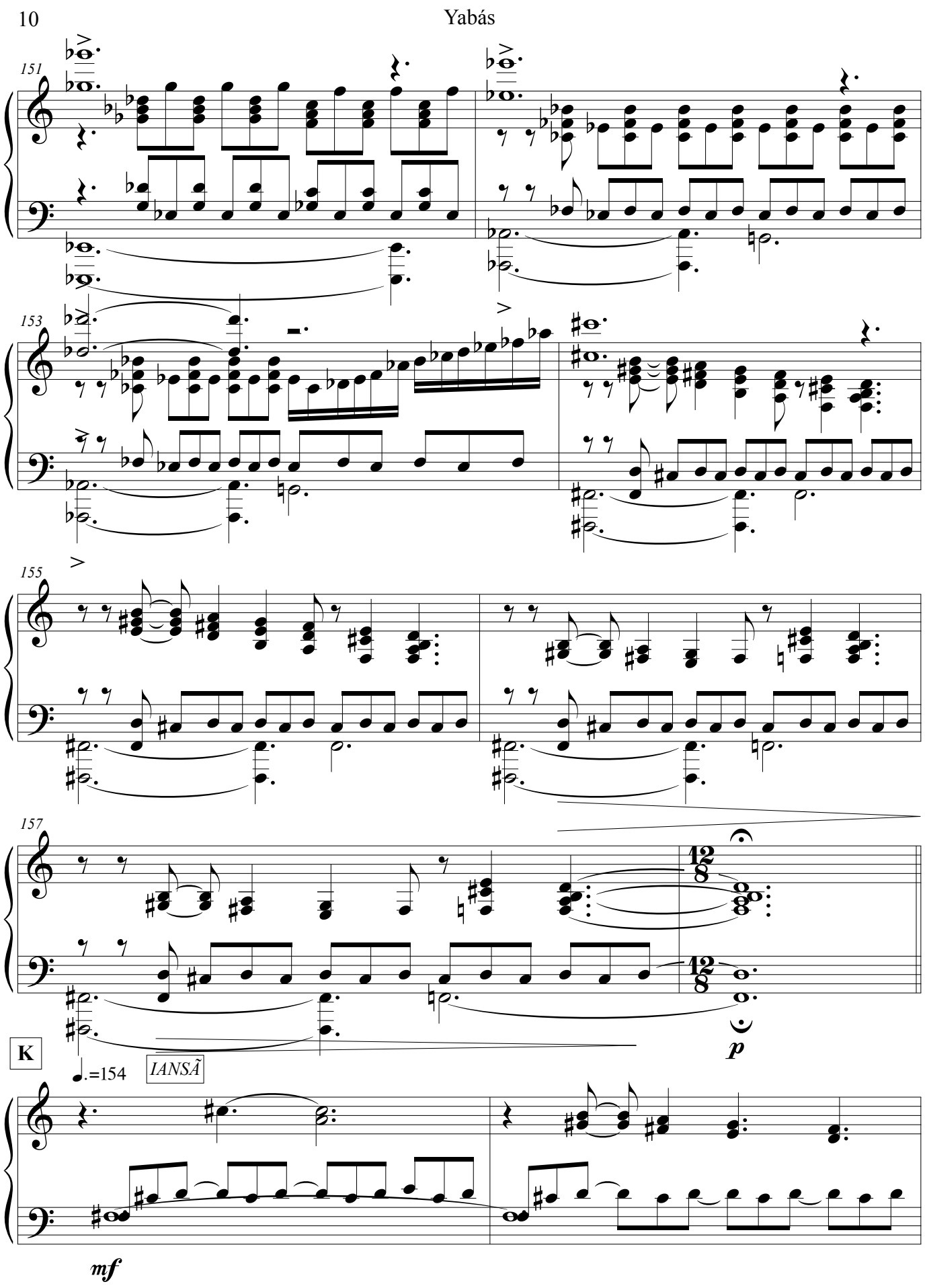
10
Yabás
151
153
155
157
K
♩.=154
IANSÃ
mf
p

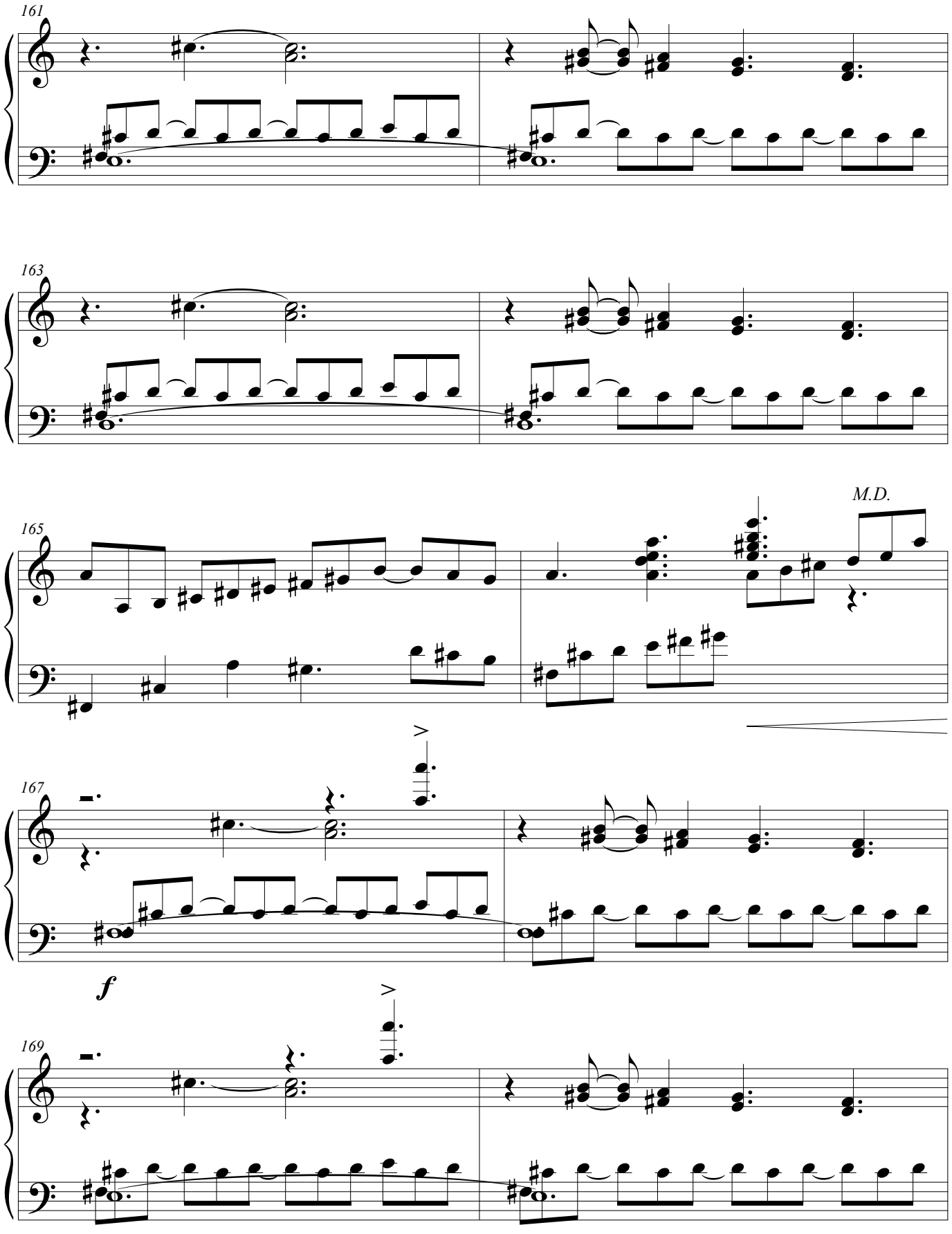
161
163
165
M.D.
167
f
169

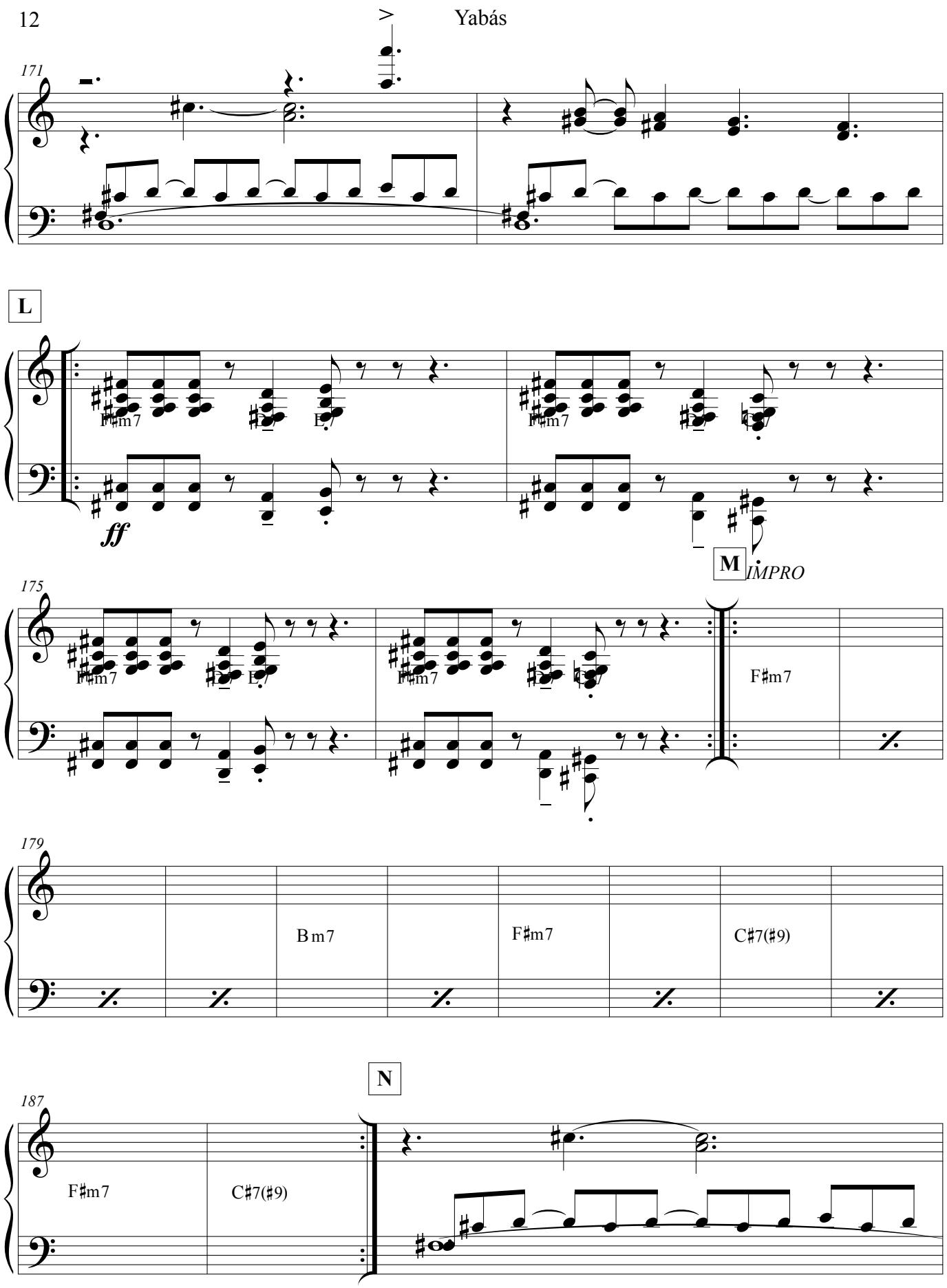
12
Yabás
171
L
F♯m7
E7
ff
M
IMPRO
175
F♯m7
E7
F♯m7
179
B m7
F♯m7
C♯7(♯9)
N
187
F♯m7
C♯7(♯9)

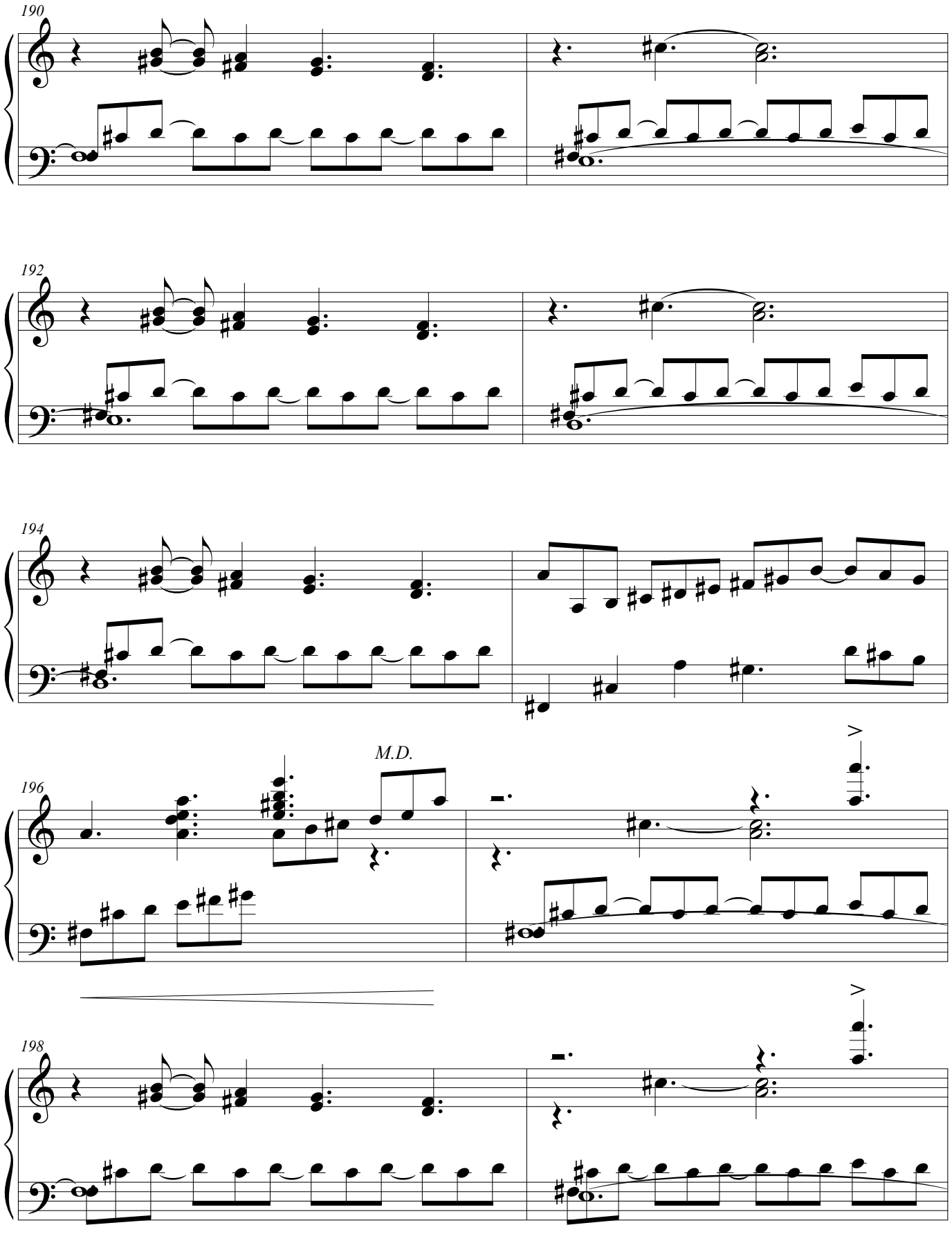
190
192
194
M.D.
196
198

14 Yabás

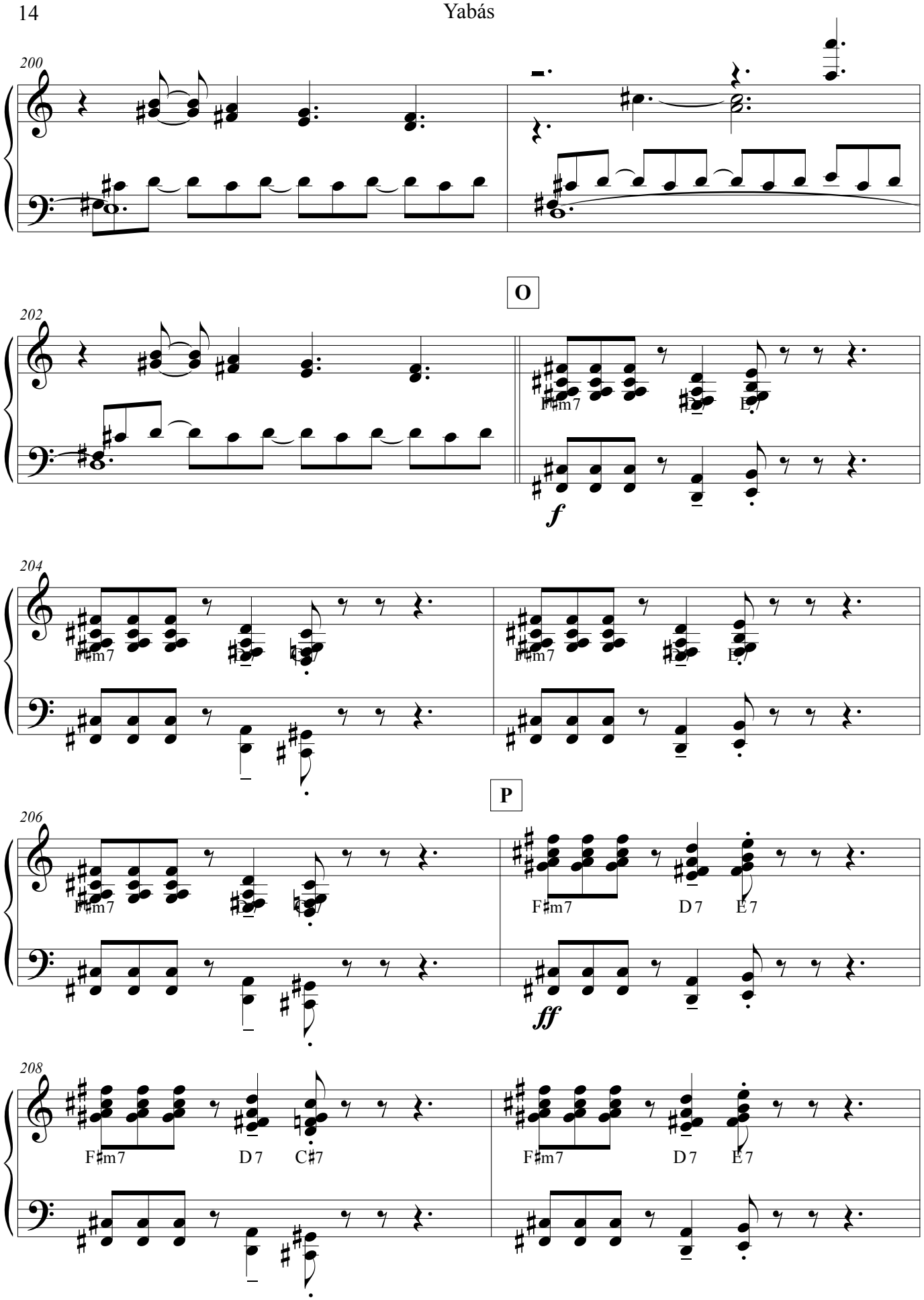
200
O
202
F♯m7
E7
f
204
F♯m7
E7
P
206
F♯m7
F♯m7
D7
E7
ff
208
F♯m7
D7
C♯7
F♯m7
D7
E7

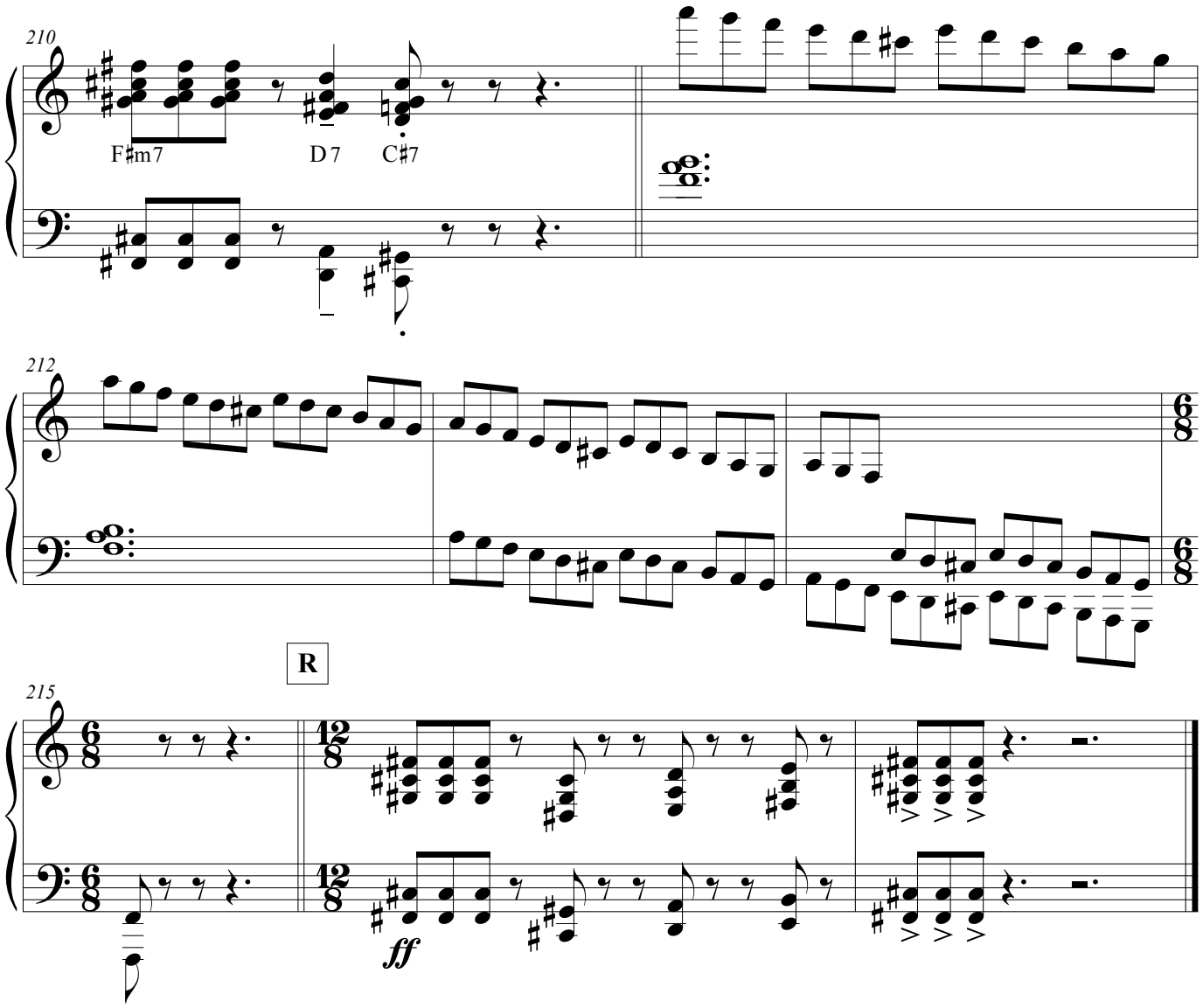
210
F♯m7
D7
C♯7
212
6/8
R
215
6/8
12/8
ff